

アジアに発信する歴史海道都市



広報

つしま



No.39



うらかな春の日 花見客で賑わう雞知ダム園地 (4/3)

◆主な内容◆

- 舟志の森づくりスタート... ② 公民館講座 募集案内... ⑩
- 市立幼稚園 入園式..... ⑤ 児童手当制度拡充..... ⑮
- 区長会議を開催..... ⑧ お知らせ..... ⑳

人口・世帯数(平成19年4月末現在)

人口	男	18,655人
	女	19,557人
	合計	38,212人
世帯数	15,825世帯	

発行：対馬市 〒817-0022 長崎県対馬市厳原町国分1441番地  
TEL0920-53-6111 FAX0920-53-6112

E-mail tsushima@city-tsushima.jp http://www.city.tsushima.nagasaki.jp

印刷：(資) 厳原印刷所

## 人と自然が共生する森を目指して 「舟志の森づくり」がスタート

舟志の森づくり推進委員会が第1回の植樹祭開催  
ドングリの苗木200本を植樹



植樹作業を行う参加者



植樹に先立ち、地元委員手作りの案内板の  
除幕式が行われました。

3月25日、上対馬町舟志地区の森林で舟志の森づくり推進委員会による第1回の植樹祭が開催されました。

同委員会は、上対馬町舟志地区、ボランティアグループ「ツシマヤマネコ応援団」、住友大阪セメント株、対馬市が主体となり、ツシマヤマネコを中心とした野生生物の保護と、人と自然が共生するモデル林をつくることを目的として、2月16日に発足したものです。

晴天の中実施された植樹祭には、委員会の会員と一般市民の合わせて約120名が参加。住友大阪セメント株が所有する森林に、「ツシマヤマネコ応援団」が3年前から大切に育ててきた高さ50cm程のドングリの苗木約200本を植えました。

今後この「舟志の森」では、ヤマネコのエサとなる小動物の棲む昔ながらの生態系を持つ森の再生を目指して、地元住民が中心となり森を適切に管理し、「ツシマヤマネコ応援団」が育てたドングリの苗木を定期的に植樹していく予定です。

同委員会の古藤精一委員長は、「森づくりは一朝一夕にはできない。今後多くのみなさんのご理解とご支援をいただき、なんとかこの森づくりを成功させたい」と話し、住友大阪セメント株小田切康幸会長は「私たちの所有する森林が、ヤマネコを中心とした野生生物の保護、人と自然が共生する森として再生することは大変嬉しいこと。共に力を合わせていい結果を出せるように願います」と話していました。

平成19年4月8日執行 長崎県議会議員一般選挙(対馬市選挙区)

## 永留邦次氏(無所属)が初当選

3月30日に告示された長崎県議会議員一般選挙(定数46)が4月8日執行されました。

定数1名の対馬市選挙区には、無所属新人の永留邦次候補と船越洋一候補、現職で3回目の当選を目指す自由民主党の坂本智徳候補の3名が立候補し、9日間の選挙戦が繰り広げられました。投票日当日は、市内127箇所の投票所で午前7時から午後6時まで投票が受け付けられ、早朝から多くの有権

者が投票所へ足を運びました。選挙への関心の高さに加え天候も良かったことから、対馬市全体での投票率は75.83%と前回の66.64%より9.19ポイント上昇しました。(期日前投票含む)開票は午後8時45分からシャイン1ムみね(峰町三根)で始められ、約2時間半後の午後11時過ぎには作業が終了。投票総数23,412票のうち10,268票を獲得した永留氏の当選が確定しました。

### 投票結果

	当日有権者数	投票者数	投票率
巖原町	11,148	8,240	75.83%
美津島町	6,702	4,805	
豊玉町	3,413	2,821	
峰町	2,187	1,818	
上県町	3,425	2,597	
上対馬町	4,000	3,132	
対馬市全体	30,875	23,413	

### 開票結果

所属党派名	候補者氏名	得票数
無所属	永留邦次	10,268
無所属	船越洋一	2,654
自由民主党	坂本智徳	10,036
有効投票数		22,958
無効投票数		454
投票総数		23,412
その他(不受理・持ち帰り等)		1





上対馬南漁協本所（上対馬町琴）での発足式



豊玉町漁協本所（豊玉町千尋藻）での発足式

# 漁協合併

## 上対馬南漁協、豊玉町漁協が誕生

新年度がスタートした4月1日、市内に新たな漁協が誕生しました。

上対馬南漁協（福田利秋代表理事組合長、組合員数254名）は、旧上対馬町琴漁協と旧上対馬町南部漁協が合併し誕生したものです。

豊玉町漁協（根津廣次代表理事組合長、組合員数871名）は、旧豊玉町漁協、旧対馬浅海漁協と旧峰町西部漁協が合併して新たなスタートを切りました。

魚価の低迷、漁業資源の減少、燃油の高騰などにより水産業が低迷する中、経営基盤の強化を狙ったものです。両漁協とも出資金1億円以上を達成し、預貯金などを扱える信用事業が行えます。

発足式は、各漁協の本所で4月1日（上対馬南漁協）と4月3日（豊玉町漁協）にそれぞれ行われ、新たな船出を祝いました。

### 地域の身近な相談相手 対馬市の行政相談委員さんです

4月1日付けで、総務大臣より6名の方が行政相談委員に委嘱されました。期間は平成19年4月1日から平成21年3月31日までの2年間です。

行政相談委員は、社会的な信望があり、行政運営の改善について理解と熱意を有する人の中から総務大臣が委嘱します。

地域での皆さんの身近な相談相手として、行政サービスに関する相談を受け付け、相談者への助言や関係行政機関への通知などの仕事を無報酬で行っています。

自宅でも相談を受け付けていますので、お気軽にご相談下さい。

榊島悦三（66歳）	厳原町日吉267	52	1888	（再委嘱）
二宮昌幸（65歳）	美津島町雞知乙481	54	3009	（新委嘱）
村井満良（65歳）	豊玉町佐保131	58	0280	（再委嘱）
武田利實（59歳）	峰町三根1441	83	0643	（新委嘱）
今林勝正（58歳）	上県町佐須奈乙976	84	2334	（再委嘱）
古藤精一（63歳）	上対馬町舟志乙454	86	3108	（新委嘱）

#### 春の行政相談週間

5月21日（月）から27日（日）

毎日の暮らしの中で、国の仕事などについての苦情や要望はありませんか。相談は無料で秘密は厳守されます。

### 2名の行政相談委員に 総務大臣から感謝状贈呈

3月末をもって行政相談委員を退任された2名に対し、総務大臣より感謝状が授与されました。永年の活動実績に対して贈られたものです。

#### 42年間活躍

横尾 満さん（74歳）

昭和39年から42年間にわたり活動されてきました。美津島町雞知在住。



感謝状の伝達を受ける横尾さん

#### 18年間活躍

上野初穂さん（72歳）

平成元年から18年間にわたり活動されてきました。上対馬町一重在住。



3月24日、対馬市交流センターで、平成18年度対馬地区ながさき「しま自慢」観光カレッジ修了証書交付式が開催されました。

観光カレッジは、しまの活性化を担う観光のプロを育成することを目的に昨年9月に開校され、観光ガイドコースや地域コーディネーターなど5コースの課程が実施されました。

式では、5コース全ての課程を修了した厳原町久田の小島裕さんが、修了者17名(うち高校生3名)を代表して「対馬の最大の宝は人です。名実ともに宝の島にするため、受講生は互いに連携し、知恵を出しあい対馬の未来を描いていきましょう」と謝辞を述べました。

## 観光のプロを育てる 「しま自慢」観光カレッジが修了



修了証を授与された皆さん

朝鮮通信使が初めて日本を訪問して400年を迎える今年、各地で開催される記念行事の一環として、日本ウォーキング協会と韓国体育振興会が主催する「21世紀の朝鮮通信使 友情ウォーク」の参加者が4月20日対馬入りし、松村市長を表敬訪問しました。

日韓合同の32人(韓国人3人)からなるウォーク隊は、当時の通信使が通ったソウルから東京までの道のりを歩きます。4月1日にソウルを出発した一行は、約500キロを歩いて19日に釜山に到着。シーフラワー号で対馬を訪問しました。

日本から参加したメンバーによると、韓国では訪問した先で予想以上の温かい歓迎を受け感激したと話していました。

松村市長は「東京まで無事に辿りつき、新たな日韓文化交流が生まれることをお祈りします」と長旅を続ける参加者を激励しました。

## 「21世紀の朝鮮通信使 友情ウォーク」 対馬市を訪問



## 国境マラソンIN対馬の参加ランナー KNN環境マラソンで活躍



3月25日に韓国で開催されたKNN環境マラソンに、昨年の国境マラソンIN対馬の入賞者である白山正義さん(男子ハーフの部4位)、林田優子さん(女子ハーフの部1位)ら11名が参加しました。

KNN環境マラソンは韓国のテレビ局であるKNNが主催し、マラソンを通じた交流を目的に、それぞれ大会の上位入賞者を招待しています。

今大会では、白山正義さんが男子の部で4位入賞、林田優子さんも女子の部で4位入賞、また一般参加の白山久栄さんも女子の部で6位入賞するなど活躍しました。

韓国ランナーからも一目置かれる存在となった国境マラソンのランナー達。次回の国境マラソンでは、今回の再戦を見ることができるともかもしれません。



## パワーリフティングで九州一 藤井 正 通さん（厳原町）

3月18日、鹿児島で開催された全九州パワーリフティング選手権大会に出場した厳原町宮谷の藤井正通さん（62歳）が、一般男子60kg級で見事優勝しました。



パワーリフティング競技は、バーベルを肩に担いで持ちあげる「スクワット」とあお向けに寝た状態でバーベルを上げる「ベンチプレス」、床にあるバーベルを腰まで持ち上げる「デッドリフト」の合計重量で競います。

藤井さんは、パワーリフティングを始めて42年の経歴を持ち、宮谷の自宅にあるトレーニングジムで高校生や一般約50名の会員にパワーリフティングとボディビルの指導をしています。

## 「対生あなご幸生干し」が優秀賞受賞 第38回長崎県特産品新作展



新しい特産品を審査する第38回長崎県特産品新作展（長崎県主催）で、（有）対馬ふるさと倶楽部（厳原町久田）の「対生あなご幸生干し」が農林加工品・水産加工品部門の優秀賞に輝きました。

あなごは活魚のみを使用し、対馬の天然塩を使って天日干した手作り無添加の食品です。

同コンテストには、県内から73点（農林加工品・水産加工品部門に50点、菓子類・その他部門に23点）が出展され、最優秀賞2点、優秀賞3点、奨励賞5点が受賞しました。

- 【成績】（敬称略）
- はしご登はん 阿比留史博（豊玉出張所） 15秒 68
  - 小茂田幸人（上県出張所） 17秒 39
  - ほふく救出 永留和秀・稲葉克明（美津島出張所） 44秒 19
  - 糸瀬皓一・大江康宏（本署） 45秒 78
  - 小島和也・伊原雅樹（上対馬出張所） 56秒 07

第13回消防救助技術指導大会が4月23日、厳原町の対馬市消防本部で開催されました。大会は、垂直のはしご15mを登りスピードと安全確実性を競う「はしご登はん」と、空気呼吸器を装着して幅と高さが90cm、長さ8mの通路の先の被災者を2人1組で救助する「ほふく救出」の2種目が実施され、出場した隊員たちは、素早く無駄のない動作で競技していました。県大会は5月25日、長崎県消防学校（大村市）で開催され、両種目の優勝者が対馬市消防本部代表として出場します。

## 救助技術を競う

### 第13回 消防救助技術指導大会



「ほふく救出」を行う隊員

## 市立幼稚園 入園式



久田幼稚園の入園式



鶏鳴幼稚園の入園式

4月11日、市内の6つの幼稚園で入園式が開催されました。

鶏鳴幼稚園では、年少組に15名、年中組に10名、年長組に3名が入園。久田幼稚園には、年少組に17名、年中組に7名、年長組に1名が入園しました。笑顔いっぱいの子どもたちは、先生から名前を呼ばれると、元気よく大きな声で返事をしていました。

歌手 中島啓江<sup>けいこ</sup>さんの熱唱に観客が涙！  
対馬まさかりドリームス応援コンサート



厳原ジュニア合唱団との共演



舞台から降り観客と接する  
中島さん

4月14日、歌手の中島啓江<sup>けいこ</sup>さんによる対馬まさかりドリームス応援コンサート（対馬市民球団実行委員会主催）が対馬市交流センターで開かれました。

このコンサートは、市民の方にもっと対馬まさかりドリームスを知ってもらおうと開催されたもので、村田兆治監督と親友である歌手の中島さんがステージに立ちました。

今回初めて対馬を訪問したという中島さんは、飛行機か

ら見た浅茅湾の美しさにびっくりしたと話していました。

コンサートでは、「赤とんぼ」「夏の思い出」などの童謡や外国の歌を豊かな歌唱力で熱唱。また、厳原ジュニア合唱団の子どもたちとの共演や楽しいトークで、約550名の聴衆を魅了しました。

中でも、今話題の曲「千の風になつて」を歌った時には、心に響く歌声に涙を流す観客もいました。



### 上対馬高校ブラスバンド部定期演奏会

3月21日、上対馬総合センターで、上対馬高校ブラスバンド部の定期演奏会が開かれました。

この日舞台では、映画音楽やポップサウンドなど様々な演奏が披露されました。特に曲目「YMCA」では会場が一体となって大いに盛り上がり、演奏を披露した部員12名に惜しみない拍手が送られました。

### 対馬高校吹奏楽部 第7回定期演奏会

4月15日、対馬市交流センターで、対馬高校吹奏楽部の定期演奏会が開かれました。同吹奏楽部は、数々のコンクールやコンテストで好成績を収める長崎県を代表する吹奏楽部です。演奏会ではクラシック音楽の演奏に加え、「宙船」「三日月」といったポップス曲が部員による歌やダンスと共に披露され、会場に集まった大勢の観客を楽しませました。

また、同部顧問の中村明夫先生らによるチューバとピアノのリサイタルも開かれました。



### 99歳（白寿）おめでとうございます。

吉村ヒデさん（豊玉町横浦）明治41年4月1日生まれ

4月1日、めでたく99歳を迎えられた豊玉町横浦の吉村ヒデさんに、市長から敬老祝い金を添えて褒状が贈られました。

同町和板出身のヒデさんは、現在長男の昭雄さん夫婦と3人で暮らしています。毎朝6時に起き、夜8時には就寝。好き嫌いがなく何でもよく食べ、デイサービスセンター「豊生園」でのお風呂が今の一番の楽しみとのこと。以前はゲートボールで活躍されたそうです。これからも元気で長生きしてください。



市長から祝福をうける吉村ヒデさん



新しい国際交流員

曹 順禮さん(24歳)です



3月に退任した朴柄俊さんに代わり、4月12日付けで新たな国際交流員曹順禮さんが着任しました。上県支所地域振興課に所属し、通訳や翻訳、語学指導など国際交流関係業務を担当します。

曹さんは、韓国釜山市出身の24歳。新羅大学校で日本語を学び2005年2月に卒業した後、東京でホームステイをしながら1年間の語学留学を経験しました。流暢に話す日本語の実力は日本語能力試験1級の腕前で、また韓国観光通訳案内士の資格も持っています。

学生時代、国境マラソンIN対馬にボランティアとして初めて対馬を訪れ、人々の温かさや食べ物の美味しさに感動し、いつかここで働きたいと思っていたそうで、市の国際交流員に応募し採用が決められました。

曹さんは「日韓交流を進め、また韓国で認知度が低い対馬をPRしていきたいです」と話していました。

趣味は書道。日本文化に興味があり東京では着物の着付けを学んでいたそうで、対馬でも生け花や茶道などを体験したいそうです。



本年度の対馬市の新規採用職員です。皆さんどうぞよろしくお願いします。

保健部 健康推進課  
豊玉診療所 看護師



代加代 (40歳)

出身 豊玉町  
趣味 読書、ウォーキング  
抱負 早く仕事に慣れ、頼れる看護師になりたいと思います。

保健部 健康推進課  
保健師



佐知子 (24歳)

出身 厳原町  
趣味 映画鑑賞、旅行  
抱負 保健師として市民の皆様のお役に立てるよう頑張ります。

消防本部  
消防士



野裕司 (19歳)

出身 厳原町  
趣味 スポーツ観戦、サッカー  
抱負 一日でも早く一人前の消防士になりたいです。



西崎祐希 (22歳)

出身 吉崎市  
趣味 サッカー  
抱負 多くの人に必要とされる消防士を目指します。



飯利純規 (19歳)

出身 豊玉町  
趣味 スポーツ  
抱負 厳しい訓練を乗り越え、対馬市のために頑張りたいです。

市長の動き

《4月》

- 1日 上対馬南漁協発足式
- 2日 新規採用職員辞令交付
- 3日 新豊玉町漁協発足式
- 6日 99歳到達者褒状贈呈
- 10日 地域活性化全国協議会役員会・総会 (東京)
- 12日 厳原町漁協佐須支所 荷捌き施設竣工祝賀会
- 13日 美津島町漁協青壮年部 連絡協議会総会
- 14日 16日 朝鮮通信使400周年式典(韓国・ソウル)
- 17日 対馬市議会全員協議会
- 20日 21世紀の朝鮮通信使友情ウォーク歓迎式



- 23日 定例記者発表
- 24日 対馬市議会臨時会
- 25日 区長会議(豊玉・峰)
- 26日 区長会議(上対馬・上県)
- 27日 区長会議(美津島・厳原)

厳原町区長会議



## 区長会議を開催 181名へ委嘱状を交付

平成19年度区長会議が4月25日、26日、27日の3日間、市役所本庁及び各支所で開かれ、新しく就任した市内181の行政区長へ市長から委嘱状が交付されました。

行政と地域の皆さんを結ぶパイプ役としてこれから1年間ご活躍いただく各地区の新区長を紹介いたします。(敬称略)

床根	下根	小茂原	小茂田	阿連	佐須	豆酸	浅瀬	豆酸	豆酸	豆酸	桃木	内山	内院	久和	安神	尾浦	堀田	白子	久田	久道	久分	大橋	田手	今屋	中村	天道	日吉	宮谷	棧原	阿須	南室	小浦	曲
石原	小島	齊藤	神南	齋藤	松原	高尾	永木	青田	鎌田	阿比留	阿比留	大原	内山	齊藤	久間	平間	平間	河本	山代	小平	仁尾	岩佐	坂口	納富	大木	大庭	梅野	一宮	阿比留	大白	古藤	梅野	
英樹	道昭	芳久	秀美	増正	利和	好史	亀次	光男	謙二	充一	政之	敏央	義優	晴裕	成弘	博夫	敏康	勝昭	登志	勝志	賢太郎	敏義	正博	明博	喜一	信圭	武彦	志夫	昭夫	泰夫	名		

厳原町管内 (43地区)

平瀨	大船	中越	浦本	島崎	竹敷	黒瀬	昼浦	尾崎	今里	加志	吹崎	箕形	洲藻	根緒	西浜	高浜	大ケ	樽ケ	瀬原	瀬原	宮下	日吉	住吉	本日	日向	中町	上の	上の	焼松							
大山	小島	山田	築城	栗屋	黒岩	吉本	栗部	日下	西村	岡中	田伯	佐羽	鳥留	阿比留	永束	犬垣	稻田	原本	本田	梯中	青木	畑川	廣宮	神井	平嶋	江尻	扇	田尻	久島	久根	上根	上根	椎根	椎根	日掛	上
幸年	正臣	政雄	富一	賢行	喜行	初次	健治	正利	安清	勇治	耕一	一人	武弘	弘裕	弘夫	弘夫	弘夫	弘夫	弘夫	弘夫	弘夫	弘夫	弘夫	弘夫	弘夫	弘夫	弘夫	弘夫	弘夫	弘夫	弘夫	弘夫	弘夫	弘夫	弘夫	弘夫

美津島町管内 (46地区)

唐廻	加志	水崎	東加	貝口	佐保	卯保	位端	千曾	鐘尋	見世	塩浦	横浦	和板	糸瀬	貝瀬	嵯峨	佐賀	仁位																		
中庭	阿比	岡崎	土脇	平井	村瀬	浦田	安田	牧山	原田	日高	入船	沖藤	齋藤	橋井	酒井	犬束	山田	平江	阿比留	築城	中島	阿比留	齊藤	本多	箱崎	犬尾	松浦	築城	小田	田中	村瀬	田中	田中	黒岩		
雄作	光久	久也	明一	和美	吉文	文教	二夫	彦利	惠敏	覺弘	功	功	功	功	功	功	功	功	功	功	功	功	功	功	功	功	功	功	功	功	功	功	功	功	功	功

豊玉町管内 (26地区)

中湊	友谷	井口	仁田	恵古	深山	西地	大軒	三軒	太鼓	下町	上町	本土	浜井	松ヶ崎	志越	志賀	佐賀	吉賀	賀田	狩尾	木坂	青海	津柳	三根	三根	三根	小田	大田	志多	志多	志多	志多			
齊藤	村方	石卓	石卓	山則	野辰	阿比	小宮	廣田	池本	竹森	前野	早田	佐護	小林	西	岡野	山根	阿比	薦田	多田	山崎	島居	平山	多田	永田	永田	永田	齋藤	佐藤	村瀬	青柳	作元	隆範	隆範	
敏美	江德	一己	英雄	喜行	子惠	政丈	一忠	治	治	治	治	治	治	治	治	治	治	治	治	治	治	治	治	治	治	治	治	治	治	治	治	治	治	治	治

峰町管内 (13地区)

上県町管内 (31地区)

小鹿	一重	芦見	茂木	五根	舟緒	大増	玖須	浜須	唐須	津和	富浦	網代	比勝	古里	西泊	鰐浦	大河	女連	久原	鹿見	田浜	志留	伊奈	越高	御園	犬ヶ	越ヶ	飼ヶ	瀬田	瀬田	瀬田	瀬田	瀬田	
築城	平原	井元	岩武	篠田	古藤	比勝	宮原	武瀬	糸末	武野	永野	森口	能登	比勝	菅野	永野	武末	宮原	系大	大浦	平原	小田	乙成	家永	武田	豊田	春田	三槻	藤谷	木村	河内	瀬島	瀬島	
俊雅	嘉直	輝忠	精公	和勇	邦秀	益泰	将俱	光憲	美長	康良	吉治	幸富	生伸	生伸	生伸	生伸	生伸	生伸	生伸	生伸	生伸	生伸	生伸	生伸	生伸	生伸	生伸	生伸	生伸	生伸	生伸	生伸	生伸	生伸

上対馬町管内 (22地区)



## 一般会計

### 歳入

区分	予算額	収入済額	収入率(%)
1 市税	27億5,573万円	25億9,228万円	94.1
2 地方譲与税	5億3,996万円	4億5,489万円	84.2
3 利子割交付金	1,419万円	1,419万円	100.0
4 配当金交付金	868万円	868万円	100.0
5 株式等譲渡所得割交付金	653万円	653万円	100.0
6 地方消費税交付金	3億7,383万円	3億7,383万円	100.0
7 自動車取得税交付金	8,966万円	8,966万円	100.0
8 国有提供施設等所在市町村助成交付金	1,153万円	1,153万円	100.0
9 地方特例交付金	7,280万円	7,280万円	100.0
10 地方交付税	153億9,144万円	153億9,144万円	100.0
11 交通安全対策特別交付金	473万円	473万円	100.0
12 分担金及び負担金	2億5,412万円	2億4,150万円	95.0
13 使用料及び手数料	3億9,282万円	3億6,160万円	92.1
14 国庫支出金	58億3,006万円	31億8,846万円	54.7
15 県支出金	39億768万円	13億3,118万円	34.1
16 財産収入	1億4,188万円	6,929万円	48.8
17 寄附金	100万円	101万円	101.0
18 繰入金	15億2,595万円	0	
19 繰越金	4億8,531万円	4億8,531万円	100.0
20 諸収入	7億6,291万円	6億7,989万円	89.1
21 市債	63億2,540万円	12億1,690万円	19.2
計	388億9,621万円	265億9,570万円	68.4

### 歳出

区分	予算額	支出済額	執行率(%)
1 議会費	1億9,441万円	1億8,971万円	97.6
2 総務費	53億9,666万円	33億6,761万円	62.4
3 民生費	55億4,788万円	41億2,516万円	74.4
4 衛生費	27億7,149万円	22億6,041万円	81.6
5 労働費	0	0	
6 農林水産業費	50億2,115万円	29億6,104万円	59.0
7 商工費	3億7,034万円	3億4,358万円	92.8
8 土木費	76億5,896万円	65億7,684万円	85.9
9 消防費	9億2,537万円	8億7,040万円	94.1
10 教育費	21億8,805万円	19億9,007万円	91.0
11 災害復旧費	3億6,715万円	1億1,712万円	31.9
12 公債費	84億865万円	75億2,773万円	89.5
13 諸支出金	3,181万円	2,877万円	90.4
14 予備費	1,429万円	0	
計	388億9,621万円	303億5,844万円	78.0

## 特別会計

区分	予算額	収入済額	収入率(%)	支出済額	執行率(%)
診療所特別会計	2億744万円	1億3,936万円	67.2	1億6,159万円	77.9
公共用地先行取得特別会計	5億4,927万円	5億4,927万円	100.0	5億4,927万円	100.0
国民健康保険特別会計	52億771万円	38億857万円	73.1	48億8,340万円	93.8
介護保険地域支援事業特別会計	8,964万円	1,297万円	14.5	8,457万円	94.3
老人保健特別会計	39億4,190万円	34億5,181万円	87.6	36億4,967万円	92.6
介護保険特別会計	27億5,551万円	21億2,936万円	77.3	23億8,336万円	86.5
特別養護老人ホーム特別会計	4億8,157万円	3億1,740万円	65.9	4億6,674万円	96.9
簡易水道事業特別会計	13億2,674万円	6億4,938万円	48.9	9億7,955万円	73.8
集落排水処理施設特別会計	1,514万円	381万円	25.2	1,343万円	88.7
旅客定期航路事業特別会計	3,013万円	3,527万円	117.1	2,884万円	95.7
風力発電事業特別会計	3,801万円	3,554万円	93.5	2,123万円	55.9
計	146億4,306万円	111億3,274万円	76.0	132億2,165万円	90.3

## 水道事業企業会計

区分	金額(税抜)
収益的収入	2億4,642万円
収益的支出	2億2,944万円
資本的収入	2億5,396万円
資本的支出	2億9,683万円

## 基金・市債・借入金現在高

区分	金額	市民一人あたり額	
基金現在高	56億8,342万円	14万9千円	
内	財政調整基金	8億6,238万円	2万3千円
	減債基金	13億7,918万円	3万6千円
	振興基金	8億580万円	2万1千円
	まちづくり基金	10億円	2万6千円
	高齢者福祉基金	8億1,230万円	2万1千円
その他(12基金)	8億2,376万円	2万2千円	
市債現在高(一般会計)	629億8,769万円	164万9千円	
一時借入金現在高	58億円	15万2千円	

## 平成18年度予算執行状況

(平成19年3月31日現在)をお知らせします。

一般会計の歳入状況は、265億9,571万円が収入済みで、収入率は68.4%となっています。国庫支出金、県支出金、市債については事業完了後に交付されるため低い収入率となっています。

一方、歳出は、303億5,844万円が支出済みで、執行率は78.0%となっています。建設工事などは完成が3月に集中するため、農林水産業費等の執行率が低くなっています。

市の会計年度は、毎年4月1日から翌年3月31日までとされていますが、3月31日までにお金の出し入れを完了することは不可能なことから、出納整理期間が設けられています。この出納整理期間は4月～5月末日までで、この間に前年度のお金の出し入れを完了しなければならないこととなっています。

一般会計と特別会計を合わせた収入済額は377億2,845万円、支出済額は435億8,009万円で、差し引き58億5,164万円となっています。この足りない分については、金融機関からの一時借入などでまかなっています。

## 平成19年度 公民館講座 募集案内

今年度の公民館講座の募集受付を開始します。

1. 受付期間：5月中旬から各地区公民館の申込期限まで(次ページ別表を参照)
2. 受付時間：午前9時から午後5時まで
3. 受付場所及び連絡先(下記一覧表)
4. 受講資格：市内に在住又は勤務する人
5. 受講料：無料。但し、材料費・教材費は受講者の負担です。

受付場所	住所	受付電話(FAX)
上対馬地区公民館	〒817-1701 上対馬町比田勝575-1	86-3052 (86-3937)
上県地区公民館	〒817-1602 上県町佐須奈甲567-3	84-2576 (84-2584)
峰地区公民館	〒817-1301 峰町三根451	83-0151 (88-2161)
豊玉地区公民館	〒817-1201 豊玉町仁位370	58-0062 (58-1067)
美津島地区公民館	〒817-0322 美津島町雑知甲1287-1	54-4044 (54-4046)
巖原地区公民館	〒817-0021 巖原町今屋敷661-3	52-0363 (52-0333)
佐須地区公民館	〒817-0248 巖原町小茂田713-4	56-1111 (56-0520)
豆酏地区公民館	〒817-0154 巖原町豆酏3075-1	57-0049 (57-1145)

6. 申込方法：電話か受講申込書に記入のうえ、FAX又は講座を受講する地区公民館窓口へ直接お申し込み下さい。定員になり次第、申込を締切ります。

### 7. 備考

受講申込者が少ない時は、その講座を中止することがあります。

どの地区公民館の講座も受講できますので、申込みは各講座を実施する公民館へ申し込んで下さい。講座内容について詳しく知りたい方は、受講を希望する地区公民館にお問い合わせ下さい。

講師又は、会場の都合で講座の開催日及び時間を変更することがあります。

受講講座数は、一人3講座までです。

講座は、次ページ別表のとおりです。

(申し込み書様式)

対馬市地区公民館講座受講申込書

講座を受講したいので、申し込みいたします。

平成 年 月 日

住所 対馬市 町 番地

氏名

電話番号

公民館名	地区公民館
受講希望講座名	

巖原町中村地区の「まちづくりコミュニティ支援交流館(半井桃水館)」では、平成18年度のコミュニティ助成事業を利用し備品を購入しました。同地区では、平成15年度から地区内に残る歴史的遺産の石塀を活かしたまちづくり活動に取り組んでおり、勉強会やワークショップを数多く開催してきました。

まちを元気にしたいと願う住民たちの活動により、まちづくりコミュニティ支援交流館が完成しました。今回の助成事業で、市民が集う賑わいや憩いの場所、子どもたちや高齢者が交流できる場所、文化行事や講演会等ができる場所となるよう備品等設備の充実を図ったものです。皆様のご利用をお待ちしています。

コミュニティ助成事業は、宝くじの収入を財源として地域社会の健全な発展と宝くじの普及広報を図る為に、(財)自治総合センターが地域社会活動に助成を行うものです。



事業で購入された備品

### 購入備品

マッサージチェア(1台) 囲碁・将棋セット(各6セット) 対局タイマー(12個) 展示パネル(8枚) ホワイトボード(2台) おもちゃ収納ボックス(4個) オセロ、積み木、すごろく等 冷風機(3台) ビデオデッキ(1台)

宝くじ助成事業で備品購入  
まちづくりコミュニティ支援交流館



平成19年度 対馬市各地区公民館講座募集一覧表

公民館名	講座名	講師名	回数	開催予定期間	予定開催時間	開催場所	申込期限	定員	備考	
上対馬地区公民館	パソコン講座(初級)	平間千弘	7回	8月~9月 毎週月曜日	19:00~21:00	対馬市上対馬総合センター	5月31日	15名	対象は一般の方	
	ハンゲル講座(中級)	チョン・スンレ 曹順禮	7回	8月~10月 毎週水曜日	19:00~21:00	"	"	15名	対象は中級の方	
	健康体操講座	平間静穂	7回	6月~7月 毎週土曜日	19:30~21:30	"	"	20名	対象は一般の方	
	婦人学級	各地区婦人会で、何かを習ってみたいというところは、10名程度でまとまれば、1学級のみ開設いたしますのでお申し出ください。					"			
上県地区公民館	パン作り講座	八島展代	7回	6月~9月 隔週月曜日	13:30~16:00	対馬市上県地区公民館	5月31日	15名		
	手話講座(初級)	梅野吉朗・武未敬子	7回	6月~8月 毎週金曜日	19:30~21:00	"	"	20名		
	ハンゲル講座(初級)	チョン・スンレ 曹順禮	7回	6月~8月 毎週木曜日	19:30~21:30	"	"	20名		
	野草講座	末浪エツ子	7回	6月~11月 (月1回~2回)	10:00~16:00	対馬市上県地区公民館又は 野草採取のため戸外へ	"	"	20名	
	木工細工講座	岩佐幸雄	7回	6月~10月 第2・4日曜日	10:00~12:00	やまねこ工房	"	"	20名	
	陶芸講座	日高光博	7回	6月~10月 毎週水曜日	19:30~21:30	"	"	20名		
	出前講座	各地区内で10名程度、何でもチャレンジしてみようと、まとまれば、2講座まで開設いたしますのでお申し出ください。								
合同開校式 平成19年6月17日(日)午後2時から 対馬市上県地区公民館										
峰地区公民館	パソコン講座(初級)	中島美香	7回	6月~7月 毎週金曜日	19:00~21:00	対馬市峰地区公民館	5月31日	12名		
	峰町ふれあい釣り大会	6月24日(日)開催 集合場所:峰地区公民館9:00) 三根大橋~狩尾(漁協峰西部支所)までの陸からに限る。					6月15日	ベア30組		
豊玉地区公民館	木工螺鈿工芸講座	江崎敏夫	8回	6月~9月 第1・3木曜日	19:00~21:00	ふれあい工房	5月31日	20名	材料費等受講者負担あり	
	陶芸講座	山崎一宏	8回	6月~9月 第1・3水曜日	19:00~21:00	"	"	20名	材料費等受講者負担あり	
	生花講座	山本昌子	8回	6・7・9・10月 第1・3月曜日	19:00~21:00	豊玉文化会館	"	20名	材料費等受講者負担あり	
美津島地区公民館	陶芸講座	山崎一宏	10回	6月19日~ 毎週火曜日	19:30~21:30	美津島文化会館	5月31日	10名	初回材料費5,000円程度	
	洋裁講座	桐谷ミヨ子	10回	6月21日~ 毎週木曜日	9:30~11:30	"	"	10名		
	舞踊講座	原田勝代	10回	6月27日~ 毎週水曜日	19:30~21:30	"	"	20名		
	書道講座	田中十四雄	10回	6月21日~ 毎週木曜日	19:30~21:30	"	"	15名		
	健康体操講座	田中次子	10回	8月22日~ 毎週水曜日	13:30~15:30	"	"	20名	中高年対象	
	菊づくり講座	斉藤義一	4回	6月3日~ 日曜日	10:00~12:00	"	5月28日	20名		
巖原地区公民館	ハンゲル講座(入門)	佐藤桂子	15回	6月13日~9月末 毎週水曜日	19:30~21:00	対馬市交流センター	6月1日	30名	テキスト代2,000~3,000円程度必要、 対象は一般の方	
	英会話講座(入門)	エベリン・チン	15回	6月12日~9月末 毎週火曜日	19:30~21:00	"	"	30名	対象は一般の方	
佐須地区公民館	陶芸講座	梅野正博	6回	6月20・21・28・29日、 7月19・26日	19:30~21:30	佐須地区公民館	6月15日	10名	初心者優先	
豆酏地区公民館	自然散策及び郷土史講座	國分英俊・本石正久	6回	6月~11月 随時	10:00~	豆酏地区公民館	6月4日	20名		
	舞踊講座	藤恵美子	7回	6月4日~ 毎週月曜日	19:30~21:00	"	"	15名		



# スジンのアソニョンハセヨ~♪

ゼミツヨ! ハングル(楽しいですよ! ハングル)

「韓国が一番偉大な発明品は何だと思いますか？」  
韓国人にこんなアンケートを取ったところ、1位は断トツ、「ハングル」でした。世界文化遺産にも登録されている「ハングル」は、その独創性が見直され、最近ではファッションなど様々な芸術作品にも取り入れられています。そこで、今月は韓国人が一番と自負している発明品、ハングル(韓国語の文字)についてお話したいと思います。

ハングルは西暦1443年朝鮮王朝の第4代王であった世宗大王が作った文字です。世宗大王は韓国の1万ウォン(約1,300円)札の表紙の人物でもあります。朝鮮固有の文字がなく、中国の漢字を借りていた当時、その漢字すら接することができなかった一般庶民のために、世宗大王は誰でも簡単に覚えられる易しい文字を作りました。ハングルの最初の名前も「訓民正音」といい、「民衆に教える正しい音」という意味です。まさに、民本(民衆重視)主義に基づいて作られた文字なのです。

それでは、ハングルの仕組みをみてみましょう！  
ハングルは子音と母音の組み合わせで成り立って

文字の構成

子音	イル	ボン(日本)	子音
	母音		母音
	子音		子音

ザギソゲ  
사기소개(自己紹介)

チョウム ベッケスムニダ

• 처음 뵙겠습니다(はじめまして)

チョヌン ラゴ ハムニダ

• 저는 ○○ 라고 합니다(私は○○と申します)

マンナソ ハンガプスムニダ

• 만나서 반갑습니다(お会いできてうれしいです)

ます。子音は発音する際の舌の動きなど発声器官の形から、母音は天(・)地(ー)人(丨)の形から作られ、子音が19個、母音が21個もあります。この組み合わせで約1万個の文字を作ることができます。

作った人、作られた年代がはっきりしている世界で唯一の文字であるハングル。もちろん、日本語にない発音が多くて難しいところもありますが、今まで気が付かなかった発音を知り、それを言えるのも韓国語を勉強する楽しみの一つだと思います。是非ハングルのチャレンジしてみてください！

それでは、ト マンナヨ!(また、会いましょう!)

国際交流員 <sup>ソン</sup>成 <sup>スジン</sup>修真

## 対馬釜山事務所だより

### 家族が増えました。

って「何のこと？」と思うでしょう？

今年、釜山の大学への留学生が4名増えました。新入生を入れて、現在、釜慶大学が7名、東亜大学が2名、釜山外国語大学が2名で、合計11名の留学生が釜山にいます。このうち10名が、4月6日に集まりました。

場所は食べ放題の豚肉屋に集合しました。まずは、自己紹介。新入生だけ紹介しますと(写真の一番奥の4人。左から)、釜山外国語大学ビジネス経済学科の山下美穂さん、釜慶大学史学科の中川貴司さん、釜山外国語大学ビジネス経済学科の草野仁さん、釜慶大学新聞放送学科の平片あすかさんです。

各テーブルでは寮の生活や韓国語の勉強、そして釜山の情報など色んな話で盛り上がりました。特に



釜山外国語大学に留学したのは今年が初めてで、他の大学の先輩たちから心配の声も聞かれましたが、今年の新入生は今まで以上に元気で、心配は無用のようです。

さて、毎年、釜山で開催する日本歌謡大会が今年は6月2日慶星大学のコンサートホールで開かれます。対馬の皆様、ぜひ見に来てください。迫力のある声で日本歌謡曲を歌う若者に会えますよ。

対馬釜山事務所 <sup>キム</sup>金 <sup>キョンイル</sup>京一、<sup>シン</sup>辛 <sup>ウンキョン</sup>恩京



# ヘルスマイトコーナー

(食生活改善推進員) 豊玉支部

〔問い合わせ先〕  
保健部 健康推進課  
0920(58)1116



## 昔ながらの豆腐作りに挑戦!

2月5日、小綱小学校で全校児童とその保護者を対象に親子料理教室を開催しました。親子そろって昔ながらの豆腐作りに挑戦です。

大豆を下ごしらえしたもの(豆乳)に、海水を加えていくと固まって豆腐ができます。少しずつ豆腐が固まっていく様子をみた参加者からは「すごい!すごい!」と驚きの声が聞かれました。

豆腐を作る工程の中でできる豆乳の試飲や、おからを利用したコロッケ作りなど楽しく調理実習ができました。

今回、大豆からいろんな食べ物を作れることや、無駄にならない食材であることが学習できたようです。日頃、食べる食材も手作りをすることで、新しい発見があります。子ども達と一緒にいろいろなものを手作りしたり、昔から地元に残っているおいしいもの探しをしてみたいかでしょうか?

## ◆手作り豆腐(二丁分)◆

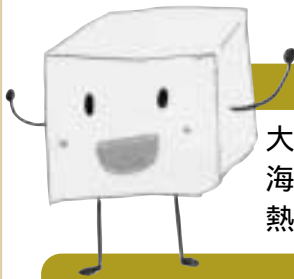

### 材 料 豆腐二丁分

- 大豆...2袋(600g)
- 海水...4~6カップ(豆300gに2~3カップを目安に入れる。)
- 熱湯...2~3リットル(たくさん使うので多めに)



### 作り方

- 大豆を一晩水につける。
- 大豆と水(大豆がかぶるくらいの量)をミキサーに入れ、ドロドロになるまでつぶす。
- すりつぶした大豆にお湯を入れ、浮き上がった泡を取り除く。(お湯は豆乳が指で触って熱く感じるくらいまで入れる。)
- を絞り袋でこす。(豆乳)
- 袋の中に残ったものはおからです。料理して食べることができます。
- を火にかける。泡は取り除く。
- 沸騰してきたら、全体にいきわたるように海水をゆっくり鍋の縁から回しながら入れる。固まり具合を見ながら器に入れる。水が透明になったら豆腐のできあがり。
- 豆腐を穴の開いたおたまですくってザルに上げる。

【豆腐一丁分の栄養価】・エネルギー...216kcal ・たんぱく質...19.8g ・食塩相当量...0g ・カルシウム...360mg

## エイズの

相談や検査は  
保健所で

(無料・匿名で受けられます)

日本でエイズは増え続けています。検査はあなたにも必要です。

対馬保健所でのエイズ・クラミジア検査

実施日時/毎月第2・4

月曜日9時~17時

(夜間検査)毎月第3火曜

日17時30分~19時

実施場所/対馬保健所

予約/必要:夜間検査は、

前日の17時45分までに

結果通知/14日後までに

に面談で通知

料金/無料

検査内容/採血して血液検査

備考:クラミジア検査は、エイズ検査も併せて希望する

者のみ実施します。

【問い合わせ先】

対馬保健所地域保健課

0920(52)0166

HIV検査普及週間 2007年6月1日~7日



## 健康コーナー

## 《みんなで考えよう 対馬の健康》

～ 節目健診・個別健診のお知らせ～

## . 節目健診

- ・ 昨年からスタートした健診です。集団健診よりも充実した検査項目となっていますので対象者は是非受診を！
- ・ 対象者：対馬市に住所を有する方で、平成20年3月31日現在で40、45、50、55、60歳になる方
- ・ 実施期間：平成19年6月～12月の7ヶ月間で随時受診可能な個別健診となります。
- ・ 申込み方法：下記の問い合わせ先に電話で申込みください。（国保の方で対象者には通知があります。）

	種 類	健診にかかる 料金	あなたが 負担する料金	内 容	実施病院
1	基本健診	9,804円	3,000円	身体・血圧測定、尿・血液検査 診察（心電図・眼底検査）	対馬いづはら病院 中対馬病院 上対馬病院
2	胃がん検診	10,000円	* 2,000円	胃カメラ	
3	肺がん検診	10,000円	* 2,000円	胸部CT	
4	大腸がん検診	1,500円	* 300円	便検査	
5	前立腺がん検診	1,371円	* 300円	血液検査	
6	肝炎検査	3,677円	1,200円	血液検査（一度受けた方は除く）	
7	腹部超音波検査	3,000円	* 600円		
8	骨密度検査	4,733円	1,000円	女性の方のみ	
		44,085円	5,200円(10,400円)	希望する検査のみ受診できます	

\* 国保の方は各種がん検診、超音波検査の料金は、対馬市国民健康保険が負担します。

## . 個別健診

- ・ 対象者：厳原町の曲～久田地区に住所のある方。平成20年3月31日時点で40歳以上の方（節目健診対象者は除く）
- ・ 実施期間：5月～11月までの7ヶ月間で随時受診可能な個別健診となります。
- ・ 申込み方法：南福祉保健センターに電話で申込みください。

	種 類	健診にかかる 料金	あなたが 負担する料金	内 容	実施病院
1	基本健診	9,903円	* 3,000円	身体・血圧測定、尿・血液検査 診察（心電図・眼底検査は医師の判断による）	吉田内科医院 すとう内科医院 東島医院
2	胃がん検診	11,311円	3,000円	胃部X線	
3	肺がん検診	1,530円	500円	胸部X線（直接）	
4	大腸がん検診	4,375円	1,300円	便検査	
5	肝炎検査	3,677円	1,200円	血液検査（一度受けた方は除く）	
		30,796円	9,000円	希望する検査のみ受診できます	

\* 国保の方は、基本健診の料金中1,300円を対馬市国民健康保険が負担します。

## . 集団健診・婦人がん検診

昨年同様秋に実施します。検診内容も同じ予定です。10月下旬から1ヶ月間で実施する予定です。詳しくは後日お知らせします。

健康推進課：0920-58-1116（美津島・豊玉・峰在住の方）  
 < 問い合わせ・申込み先 > 南福祉保健センター：0920-52-4888（厳原在住の方）  
 北福祉保健センター：0920-84-2313（上県・上対馬在住の方）



## 母子家庭・父子家庭の皆様へ

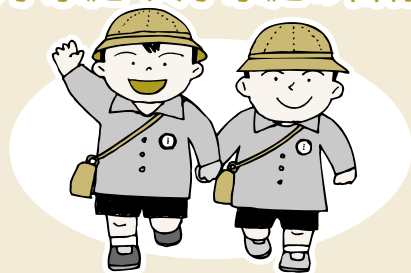

### ～入学祝いのお知らせ～

対象者：母子家庭、父子家庭等で、平成19年4月に小学校、中学校に入学した児童・生徒を監護または養育している方。

祝金金額：1人につき5,000円

祝金を受けるには、申請が必要です。該当者はお近くの市役所の福祉担当窓口で申請してください。

受付場所

福祉事務所 福祉課 0920(58)2294

各支所住民生活課

各福祉保健センター福祉保健班

## 児童手当制度が拡充されました

平成19年4月1日から、児童手当制度の改正により、3歳未満の児童の養育者に対する手当月額支給額が一律10,000円に変更になりました。

3歳以上の児童については、今までどおりです。

なお、この改正では、受給者が手続きを行う必要はありません。

### 0歳以上3歳未満の児童の養育者に対する児童手当

(現行)

第1子、第2子 月額5千円

第3子以降 月額1万円

(改正)

月額1万円(倍増)

月額1万円(現行どおり)

3歳未満は一律月額10,000円となりますが、3歳到達後の翌月からは、第1子、第2子の手当月額は5,000円となります。

昨年所得が一定以上あり手当の受給ができなかった方も、今年は受給できる場合があります。該当する保護者の方は認定請求の手続きが必要になります。

### 【問い合わせ先】

福祉事務所福祉課 0920(58)2294

各支所住民生活課

各福祉保健センター福祉保健班

## 「地域福祉計画策定委員会」委員募集

1. 目的:地域福祉の推進に関する基本的な計画の策定に係る調査・研究をします。

2. 任期:平成19年6月1日から

平成21年3月31日まで

3. 年間開催予定回数:3回程度

4. 委員の報酬:月額6,900円及び交通費を支給

5. 募集人数:2名以内

6. 応募資格

公益性の観点から意見を述べられる方  
本市に住所を有し、現に居住している  
18歳以上の方

本市の職員及び市議会議員でない方

市の福祉の推進に関心のある方

平日の昼間に開催する委員会に出席できる方

7. 応募方法

福祉事務所・支所福祉担当課で申込書を入手のうえ、郵送、ファックス若しくは持参のうえ応募

8. 応募期限:平成19年5月25日

9. 応募先及び問い合わせ先

福祉事務所 福祉課

〒817-1201 対馬市豊玉町仁位380番地

0920(58)2294 FAX 0920(58)2551

## 『恩給欠格者、戦後強制抑留者、引揚者の皆様へ』 『特別慰労品』を贈呈します。

旧軍人等で恩給等を受けていない恩給欠格者、戦後ソ連やモンゴルに強制抑留された方、終戦に伴い本邦以外の地域から引き揚げてこられた方「ご本人」に、あらためて慰籍の念を表すため、内閣総理大臣名の『特別慰労品』を贈呈しています。

なお、過去に内閣総理大臣名の書状等を受けた方、書状等の請求をしなかった方も対象です。

・請求書は、対馬市役所各支所の福祉担当窓口にあります。

・請求期間は、平成19年4月1日から平成21年3月31日までです。

お問い合わせ先

独立行政法人 平和祈念事業特別基金まで

無料電話：0120(234)933(月～金9:15～17:15、土日祝日休)

ホームページ <http://www.heiwa.go.jp>

## ●●●●● 平成19年商業統計調査 ●●●●●

6月1日、平成19年商業統計調査が全国一斉に行われます。5月下旬から、調査員がすべての卸売・小売事業所に調査票をお届けしますので、必ずお受け取りになって、漏れなく記入してください。調査票を配布・回収する調査員は、皆様に「調査員証」を提示いたしますので、ご協力をお願いします。

問い合わせ先 市役所政策企画課又は各支所地域振興課

# 「わがまち再発見！」

シリーズ文化財の紹介

## 網代の漣痕と水流痕

上対馬町網代



網代、轟島につながる防波堤横に、宮崎県日南海岸の鬼の洗濯岩のように、平坦な磯に長大な一枚岩をたてかけた露頭（岩が表面に露出している所）が見られます。これを漣痕といい、別名「漣の化石」と呼ばれています。太古・地質時代の水流の痕で、県内はもとより日本でも最大クラスのものとして推定されています。

漣痕はリップルマーク（表面波形）といい、水流や気流あるいは波浪の作用によって、砂層の表面に形成された波状の痕跡のことをいいます。その形状は、砂粒を動かす水流や気流の性質に支配され、動かす力の違いにより、水流漣痕、波形漣痕、風成漣痕、干渉漣痕の種類に分類されます。網代の漣痕は水流によって形成された舌状痕で、対馬各地に見られる漣痕を代表するものです。

網代の南東海岸にはまた、水流痕の一種である底痕（ソール・マーク）の大規模な露頭が発見されています。この露頭は底痕のうちのフルート・キャストと呼ばれるもので、水流が砂を運搬していた時に、下底の泥をえぐりつつたため

対馬市教育委員会 文化財課  
0920(54)2341

に窪みが生じ、そのへこみを砂が埋めたもので、過去の海底における水流痕跡の化石といわれています。

フルート・キャストは、宮崎県日南海岸やその他でも見られますが、水流痕の一つ一つの長さは一般に5〜20センチメートル、長いもので約60センチメートル、網代のように長さ3メートルに及ぶ巨大なものには他に類はなく、自然の造形の美しさをあらわす芸術品として、貴重な天然記念物指定文化財になっています。宮崎県日南海岸に優るとも劣らぬ対馬市網代の漣痕を是非一度探訪されることをお勧めします。

「上対馬町誌」より

# 廃棄物対策課コーナー

レジ袋を減らそう！

レジ袋は、日本全国で年間305億枚使われています。1枚作るのに18.5ミリリットルの石油が必要ですが、原料及び製造過程でのエネルギー）305億枚のレジ袋に必要なとされる石油は日本の年間原油輸入量の約1日分に当たります。小さなことですが、一人ひとりの積み重ねによりごみ減量・省資源に貢献できます。



マイバッグプレゼント

レジ袋削減に意欲のある方3名にマイバッグをプレゼントします。希望される方は、住所、氏名、年齢、電話番号を添えて「廃棄物対策課マイバッグプレゼント係」まで郵便、FAXかe-mailでお申込み下さい。

申込期限 5月31日

応募者多数の場合は抽選します。当選者にはマイバッグモニターとして簡単なアンケートに答えていただく予定です。

宛先 〒817 0022  
対馬市厳原町国分1441番地  
FAX 0920(53)6110  
e-mail haikubutu@city.tsushima.jp

新聞紙と古紙を  
分けてください

新聞紙、古紙雑誌、チラシは別々の袋に分けて資源ごみの日に出してください。各地区のごみステーションから対馬クリーンセンターに持ち込まれた新聞紙と古紙は別々のヤード（置場）におかれます。作業の効率化のためにも皆様のご協力をお願いいたします。

6月は環境月間  
対馬市の関連行事

各地区クリーン作戦（地区により日程は異なります。）  
釜山外国語大の学生と対馬市民ボランティアによる海岸清掃等（上県町井口浜海水浴場）5月26日・27日（予定）

対馬市廃棄物対策課  
0920(53)6111

## 年金コーナー 制度改正のお知らせ

厚生年金保険などの年金制度の改正が順次実施されております。平成19年4月からの主な変更点は次のとおりです。

1. 70歳以上の方も、会社にお勤めの場合には、老齢厚生年金の全額または一部の額が支給停止となる場合があります。

【手続き】厚生年金の適用事業所の事業主は、70歳以上の従業員に係る雇用、退職または、賃金等に関する届書を、社会保険事務所へご提出ください。（ご本人からの手続きは不要です。）

2. 今すぐ年金を受ける必要のない方は、老齢厚生年金を66歳以降に増額して受けられるようになります。（老齢基礎年金については、従来から繰下げ支給の制度があります。）

【手続き】老齢厚生年金の支給を繰り下げて増額された老齢厚生年金を受けようとされる方は、所定の請求書を社会保険事務所へご提出ください。

3. 遺族厚生年金制度が見直されます。65歳以上の方の遺族厚生年金の支給方法の見直し（平成19年4月1日前に遺族厚生年金を受けられる権利を有し、かつ、すでに65歳以上の方は、この新しい仕組みの対象となりません。）

【手続き】遺族厚生年金を請求する方が、老齢厚生年金等を受ける権利を有しているときは、遺族厚生年金の支給額を決定する必要があるため、遺族厚生年金と同時に老齢厚生年金等の請求をしていただくことが必要です。若年期の妻の遺族厚生年金制度の見直し

4. 離婚時の厚生年金の分割制度が導入されます。平成19年4月1日以後に離婚された場合に、その婚姻期間中の厚生年金の保険料納付記録を、当事者間で合意した割合に基づき分割することができる制度です。

（年金分割は、原則として、離婚をした日の翌日から2年以内に請求する必要があります。）

5. ご本人からの申し出により、年金を受け取らないことができます。

この申出を行った場合には、年金はさかのぼって支給されません。また、年金額が増額されることはありません。

お問い合わせ

ねんきんダイヤル（年金被保険者）

0570(05)1165

ねんきんダイヤル（年金を受けている方）

0570(07)1165にお電話ください

または、お近くの社会保険事務所・年金相談センターまで

社会保険庁ホームページ <http://www.sia.go.jp/>

社会保険事務所の出張相談のお知らせ

6月21日（木）10時から17時まで

上対馬総合センター



## 農繁期は農作業事故に気を付けて

長崎県では、5月14日から6月15日までの1ヶ月間を「春の農作業安全運動月間」と定めています。次の点に留意して安全で安心な農作業に努めましょう。



1. 農繁期など疲労が蓄積すると注意力が散漫になります。疲れたな、と感じる時は無理せず適度な休憩をとるようにしましょう。
2. 事故が起こった時は、すぐに対処ができるよう、農作業は必ず2人以上の複数で行いましょう。
3. 機械の点検や修理は必ずエンジンを止めてから行いましょう。
4. 機械には安全装備を徹底し、万一の際に備え、救急法や安全な停止方法を身につけておきましょう。
5. 機械に子供を乗せたり、触らせたりするのはやめましょう。
6. 大雨や台風などの災害時に一人で圃場に出かけるのは控えましょう。

## 新緑のつどい in つしま 参加者募集



小学生以上で、参加を希望される方は5月30日（水）までに市役所農林課 0920(53)6111までお電話ください。

開催日時：6月3日（日）10:00～14:20

雨天の場合は6月10日（日）に延期

開催場所：豊玉町神話の里自然公園

プログラム内容：記念植樹・シーカヤック体験（希望者多数の場合は抽選）・竹を回してつくるバームクーヘン・対州馬の乗馬体験・木工教室・紙芝居・宝探し

延期の場合はプログラムを変更する場合があります。



第11回

国境マラソンIN対馬

あなたも国境を越える潮風を感じて走ってみませんか？

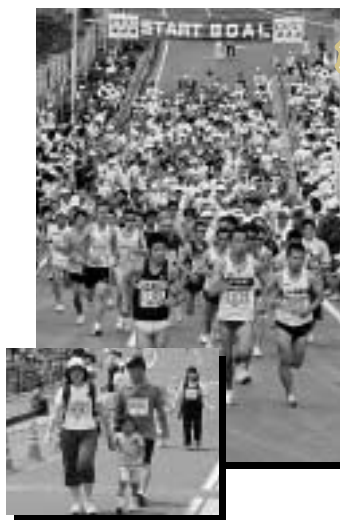

開催日 7月8日(日)(雨天決行)

前夜祭7月7日(土) 午後7時半から  
上対馬総合センターで郷土芸能等イベントを予定しています。

会場 対馬市上対馬町 三宇田浜周辺

種目 ハーフ、10km、5km、3km、2km、  
ウォーキング(約6km)

参加料 高校生以下 500円  
一般 3,000円

申込締切 6月8日(金)(消印有効)

《申込み問い合わせ先》〒817 1701

対馬市上対馬町比田勝956

対馬観光物産協会上対馬支部

国境マラソンIN対馬実行委員会事務局

0920(86)4838

0920(86)3813

<http://www8.ocn.ne.jp/kokkyo/>

e-mail [kokkyo@arion.ocn.ne.jp](mailto:kokkyo@arion.ocn.ne.jp)

『あじさい祭・パラグライディング対馬大会』

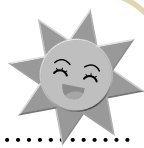

開催のご案内

●あじさい祭



日時 平成19年6月10日(日) 午前9時30分～  
場所 対馬市上対馬町佐護湊浜シーランドステージ

今年もあじさい祭を開催します。「あじさいロード」周辺の満開のあじさいを觀賞しながらウォーキングしませんか？また当日はパラグライディングの体験や材木船乗船、対州馬の乗馬体験など楽しいイベントを多数計画しています。皆様のご参加をお待ちしています。

●パラグライディング対馬大会

日時 平成19年6月9日(土) 午前9時00分～  
10日(日) 午後3時30分まで  
場所 対馬市上対馬町千俵蔭山エリア

大会2日目の10日(日)はあじさい祭にあわせて、タンデム(二人乗り)の体験飛行も行います。韓国を眺めながら千俵蔭山エリアの大空をフライトしてみたい方、ぜひ参加をお待ちしています。



対馬でパラグライダーを体験しませんか？ クラブ会員募集

平成14年に設立した「スカイクラブ対馬」では、パラグライダーに関心のある方、空を飛んでみたいと思っ  
ている方のクラブへの加入を募集しています。詳しくは下記まで

問い合わせ 対馬市上対馬支所 対馬パラグライディング大会実行委員会事務局又はスカイクラブ対馬(福島)  
<http://www.geocities.jp/skyclub240/> 0920(84)2312 内線126 助0920(88)3007

不正大麻・けし撲滅にご協力を！

対馬保健所衛生環境課

0920(52)0166

大麻草は、吸引すると精神障害をきたすため栽培したり所持することが、大麻取締法により厳しく規制されています。けしには、麻薬の原料となり「あへん法」などで栽培したり所持することが禁止されている「けし」があります。

見かけたら保健所・警察署に

ご連絡をお願いします。

《植えてはいけなないけしの見分け方》

ケシ(ソムニフェルム種)

・花は8～10cmくらいの大きな花で、色は赤、桃、紫、白などがあります。

・花びら4枚の一重咲きの花や、八重咲きのものもあります。

・開花期の草丈は100～160cmくらいです。

・葉は互い違いに茎につき、上部の葉は柄がなく、茎のつけ根で茎を巻き込むような形です。

アツミゲシ(セティゲルム種)

・花は、花びら4枚で、色は薄紫や赤があります。

・開花期の草丈は50～100cmです。

・つぼみのがく片やつぼみの下の茎は毛で覆われています。

・葉は互い違いに茎につき、上部の葉は柄がなく、茎のつけ根で茎を巻き込むような形です。

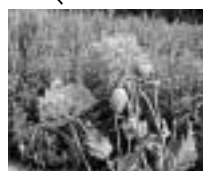

福岡財務支局からのお知らせ **国有地の「すぐに購入できる物件」のご案内**

すぐに購入できる物件とは 表示した売払価格で購入できます。 先着順受付中のため、お申し込み時、既に売却済となっている場合がありますので、あらかじめご了承ください。 お申し込みには、財務局指定の「売払申請書」の提出が必要になります。

なお、同日に複数の申込があった場合は、くじによる抽選により当選者を決定します。契約相手方が決定した場合は、個人の場合は住民票2通、法人の場合は、法人登記簿謄本2通及び印鑑証明書1通を提出願います。

受付期限 7月31日(火)まで 9時~12時、13時~17時(土、日及び祝日を除く)

・物件の詳細については、物件調書、周辺図及び明細図等を送付いたしますので、下記の照会先にご連絡ください。物件の引渡しは現況有姿となります。お申し込みに当っては、必ず現地及び諸規制の状況を確認してください。

物件番号	物件の所在	土地面積 (㎡)	売払金額 (万円)	用途地域	建ぺい率 (%)	容積率 (%)
3019	対馬市巖原町天道茂508番地2	2725.23	3,640	1種住居	60	200
3020	対馬市峰町佐賀字在家518番地3	492.87	490	都市計画区域外	-	-
3021	対馬市上対馬町西泊字横道149番地7	971.46	2,210	〃	-	-

照会先 〒812 0013 福岡市博多区博多駅東2丁目11番1号  
 福岡財務支局 管財部 統括国有財産管理官(入札担当) 092(411)7281  
 (内線3562、3563)

平成19年度 **警察官 類採用試験**

1. 試験実施要項

職種 項目	警察官 類(一般)	警察官 類(選択)
	受付期間	5/7(月)~5/25(金)
一次試験	7/8(月)	
二次試験	8月上~下旬(予定)	
受験資格	昭和52年4月2日から昭和61年4月1日までに生まれた者で、4年制大学(これに準ずるものを含む)を卒業した者または平成20年3月31日までに卒業見込みの者	昭和52年4月2日から昭和61年4月1日までに生まれた者(学歴は問いません。)

2 採用予定 平成20年4月以降

3 一次試験地  
 長崎市(長崎大学経済学部)、東京都(立教大学池袋キャンパス) 類(男性)[選択(武道)]は、長崎市(長崎県警察学校)

4 共同試験  
 警察官 類(男性)(一般)のみが、長崎県、警視庁、神奈川県、愛知県、大阪府の5都府県の共同試験です。このため長崎県以外の都道府県を希望する場合は、受験資格が異なることがあります。

5 問い合わせ先  
 長崎県警察本部 警務課 採用係  
 〒850 8548 長崎市万才町4 8  
 (095)820 1504

<http://www.police.pref.nagasaki.jp>

**悪質リフォーム商法にご注意**

全国的に悪質な「訪問販売によるリフォーム工事」が社会問題となっており、県内においても被害が発生しています。十分気をつけましょう!!



**被害防止アドバイス**

むやみに家の中に入れない  
 工事をするかどうかは、十分時間をかけ検討すること  
 すぐに契約書等にサインをせず、家族や身近にいる人に相談すること

**契約した場合**

必ず、クーリング・オフなどの項目が掲載されている書面をもらおう  
 訪問販売の場合、工事開始後でもクーリング・オフ期間内であれば解約ができます。(詳しくは消費生活センターへ)  
 業者が脅してきたり、又は立ち去らない場合  
 110番又は最寄りの警察署(交番)へ通報して下さい。

対馬南警察署 0920(52)0110  
 北警察署 0920(84)2110

対馬聖人・陶山訥庵生誕350年祭

江戸時代、空前の大事業と言われた「猪追い詰め事業」をはじめ、救貧政策や「サツマイモ」の栽培普及に努め、今日まで対馬聖人として敬愛されてきた陶山訥庵の業績を顕彰します。

開催日：11月10日(土)～11日(日)

会場：対馬市交流センター

内容：

生誕350年祭【10日：式典・講演会・シンポジウム・墓参・交流会、11日：農業祭り・島内史跡案内】  
資料展示会【10月16日～12月9日：県立対馬歴史民俗資料館】  
対馬縦断訥庵学習塾（小中高生対象の講話・学習会）【10月～翌年3月：各学校、公民館】  
図書類の刊行【学習資料・伝記資料・図録・陶山訥庵紹介パンフレット】

関連事業：

猪鍋試食会  
古文書購読会（陶山訥庵の著作ほか）  
陶山訥庵似顔絵・習字展など



6月2日(土)  
対馬市交流センター2階イベントホール

【昼の部】午後2時開演 【夜の部】午後6時開演

【前売料金】S席 5,000円、A席 4,000円  
当日はプラス500円

【問い合わせ】チケット販売事務局  
厳原地区生涯学習センター 0920(52)0363  
及び各地区公民館まで

主催：対馬市教育委員会

19年度 狩猟免許試験

対馬猟友会

イノシシなどの野生鳥獣を捕獲するためには狩猟免許が必要でず。

試験種目/網猟(網)、わな猟(わな)、第1種銃猟(装薬銃)、第2種銃猟(空気銃)

受験資格/20歳以上で覚醒剤等の中毒者でない方。

狩猟免許の取消等の処分を受けた場合は、処分の日から3年以上経過している方  
1次試験/6月26日(火)

美津島地区公民館  
受付期間/5月21日(月)か

ら6月5日(火)  
2次試験(1次の合格者のみ)/8月3日(金)対馬地方局



【問い合わせ先】

対馬猟友会 0920(52)1093  
対馬市農林課及び各支所地域振興課まで

採用 種(税務)募集

敵原税務署 総務課

受験資格/昭和61年4月2日～平成2年4月1日生まれの者

試験の程度/高等学校卒業程度

受付期間/6月26日(火)～7月3日(火)

(郵送の場合は7月3日(火)の通信日付印有効)

申込先/希望する受験地の人事院地方事務局(所)  
第1次試験/9月9日(日)  
第2次試験/10月18日(木)～25日(木)のうち指定する日

【申込み・問い合わせ先】

敵原税務署 総務課 0920(52)0645  
又は福岡国税局人事第二課 092(411)0031まで

国税庁ホームページにも募集内容を掲載しています。

食品の安全・安心リソース コミュニケーション開催

長崎県食育・食品安全推進室  
開催日/5月24日(木) 午後2時～4時

場所/対馬市峰町公民館  
参加資格/どなたでも参加できます。

内容/食品表示に関する勉強会 食品表示に関する意見交換

【問い合わせ・参加申込み先】  
長崎県食育・食品安全推進室

手品サークルスメンバー募集

練習は月2回・会費は月500円程度です。一緒に楽しく練習しませんか?

【問い合わせ先】 田上郁夫

090(9075)3984  
敵原町日吉291-1

海上保安部第2職員宿舎A 11





## 足湯をご利用ください

平成19年度の対馬海峡「漁火の湯」運営は下記のとおりです。

運営期間：4月10日～11月下旬  
入湯時間：午前10時～午後8時まで  
利用料：無料  
場所：厳原町東里223番地224  
(漁火公園内)



## ホストファミリー 募集(韓国学生)

ホームステイを受け入れて、韓国の大学生と交流を深めてみませんか。

釜山の国立釜慶<sup>プクギョ</sup>大学校で日本語を勉強している優秀な学生ですので、言葉の心配はありません。

募集家庭数：10家庭ほど(1家庭に2名受入)  
応募資格：厳原町・美津島町・豊玉町に住んでいる方

日程：8月24日(金)～27日(月)までの3泊4日間

申込締切：5月31日(木)まで

申込先：下対馬ホームステイの会 梅野菊次  
(携帯)090(5026)5170  
(自宅)0920(52)1828

全国一斉

## 「人権擁護委員の日」 特設人権相談所開設

日時：6月1日(金)午前10時～午後4時まで  
場所：厳原地区公民館、豊玉文化会館、  
上対馬総合センター

6月1日は人権擁護委員法施行の日です。人権擁護委員は、皆様の身近なところで、人権を守るために活動しています。

家庭内のもめごとや隣近所とのトラブルなど、皆様の悩みや心配ごとを相談してみませんか？

相談は無料で、秘密は厳守されますのでお気軽にご相談下さい。

対馬人権擁護委員協議会

## 対馬市嘱託員(図書館司書)を募集します

募集人員/1名

応募資格/対馬市内に在住し、通勤可能な平成19年6月1日現在で50歳未満の健康で図書館司書の資格を有する者又は平成19年5月31日までに資格取得見込の者  
嘱託期間/平成19年6月1日から平成20年3月31日まで  
選考方法/書類審査及び面接  
選考日時/平成19年5月28日(月)午前11時から  
選考場所/対馬市交流センター

### 【問い合わせ先】

対馬市教育委員会つしま図書館

タ13階第5会議室

応募方法/提出書類：市販の履歴書(自筆・写真貼付)1通、図書館司書の資格又は資格取得見込を証明するものの写し1通(応募に際し提出された書類は返却不可) 応募期限：平成19年5月23日(水)午後5時まで(必着) 提出先：対馬市教育委員会 対馬市立つしま図書館

0920(52)3900

〒817 0021 対馬市

厳原町今屋敷661番地3

対馬市交流センター4階

対馬市教育委員会生涯学習課

0920(86)3727

〒817 1701 対馬市

上対馬町比田勝575番地1

## 厳原町内 歯科医院 休診のお知らせ

対馬市教育委員会

厳原町学校の歯科検診により、厳原町内の次の歯科医院を休診いたします。皆様のご理解

とご協力をお願いいたします。

休診日/6月7日・6月14日・6月21日の各木曜日

休診歯科医院(厳原町歯科

医会)/厳原歯科診療所・

ひる歯科医院・高森歯科医

院・あびるひろき歯科医院

・豆酸歯科診療所・佐須歯

科診療所

## 手話講習会 初級 受講生募集

手話サークルみんなの手」

手話に興味がある、はじめしてみたいという方はぜひ、ご

参加ください。(親子参加歓迎)

期間/5月11日～7月13日

まで(10回開催)毎週金曜日

の午後7時30分～9時まで

会場/対馬市交流センター

3階会議室

講師・通訳/島居安子、立

石智子、白石美智子、安田

親男

受講料/無料

【申込み・問い合わせ先】いづ

はら手話サークル(親愛児童

センター内)代表 安田親男

0920(52)3794

おくやみのコーナー (3月21日) 4月20日受付分

——ご冥福をお祈りします—— (敬称略)

樽ヶ浜	大山	大山	久須保	樽ヶ浜	仁位	見世浦	仁位	仁位	仁位	和板	田	千尋藻	吉田	佐賀	三根下	青海	瀬田二	恵古	上町	大浦	比田勝	舟志	小鹿
仁禮	小田	小田	黒岩	上迫	波田ノリエ	波多	杉原	船橋ミツエ	川野	中島百合子	早田	原田	保家	安木ハナエ	阿比留シズ	平山	阿比留又市	大石	日高サカエ	糸瀬	白石	國分アサエ	姉川キクノ
良二	尋士	彌重	武夫	昭信	喜助	為治	為治	正雄	正雄	道子	憲造	朝子	朝子	ハナエ	シズ	聖生	賢治	賢治	光志	光志	政志	アサエ	キクノ
85歳	56歳	78歳	80歳	66歳	81歳	89歳	62歳	88歳	77歳	77歳	73歳	62歳	75歳	86歳	95歳	2歳	94歳	68歳	93歳	84歳	87歳	92歳	83歳
のみ掲載しております。	このコーナーは、届出の際戸籍窓口で承諾のあった方			豆	小	白	田	豆	田	浅	大	田	天	今	棧	宮	国	浅	阿	細	細	緒	大
				酸	浦	子	淵	酸	淵	藻	手	山	岩	江	原	谷	分	藻	連	浦	浦	方	船
				小	小	藤	天	主	勝	辻	土	山	岩	江	阿	歌	神	上	池	中	阿	田	松
				森	島	本	本	藤	井	川	井	澤	永	藤	比	野	宮	田	島	比	口	本	大
				己	俊	喜	喜	一	ト	イ	政	恒	恒	美	留	朝	朝	亀	学	島	留	幸	船
				差	雄	久	久	行	キ	ワ	義	一	一	智	政	子	子	義	学	島	留	一	大
				子	俊	江	江	行	ワ	ワ	子	子	子	子	美	美	美	美	学	島	留	一	大
				58歳	79歳	77歳	90歳	69歳	102歳	106歳	65歳	79歳	91歳	79歳	78歳	88歳	76歳	68歳	57歳	89歳	82歳	42歳	79歳

自動車税の納期限は、5月31日です

お近くの金融機関で納期限内に納めましょう。  
次の日時には、対馬地方局税務課で時間外の納付ができます。

日時： 5月28日(月) 29日(火) 30日(水)  
31日(木)は、午後8時まで  
5月27日(日)は、午前9時から午後5時半まで

対馬地方局 税務課 0920(52)6780

交通事故巡回相談

- 1) 開催日：6月1日(金)
- 2) 時間：午前10時～午後4時
- 3) 開催場所：対馬市交流センター (3階第6会議室)
- 4) 相談員：松前正雄



**お詫びと訂正**  
先月号11ページの「99歳のお祝い」の記事の中で、キャプション(写真の説明文)に誤りがありました。  
関係者の皆様に衷心よりお詫び申し上げます。(敬称略)  
【正】小島ハルエ  
【誤】小宮ハルエ

社会福祉協議会からのお知らせ

6月の無料法律相談

日程	会場	申込先	担当弁護士
4日(月)	対馬市交流センター	【社協 厳原支所】 52 1169	高尾 徹 弁護士 (九 弁 連)
11日(月)	対馬市総合福祉保健センター (美津島町雑知)	【社協 美津島支所】 54 2429	小坂 昌司 弁護士 (九 弁 連)
18日(月)	対馬市交流センター	【社協 厳原支所】 52 1169	山内 良輝 弁護士 (九 弁 連)
27日(月)	上対馬町地域福祉センター	【社協 上対馬支所】 86 3841	対馬ひまわり基金 法律事務所

相談の時間は午後1時～午後4時  
相談を希望される方は、必ず事前(前日の午後4時まで)に予約をお願いします。

日曜・休日救急医療在宅当番医

日程	診療所名	医師名
6月3日	かも整形外科医院(厳原)	賀茂和典
10日	東島医院(厳原)	東島英孝
17日	すとう内科医院(厳原)	主藤久次
24日	山上医院(仁位)	山上睦

診療時間 9:00～12:00(急患のみ)

交通事故情報(平成19年中) 4月30日現在

区分	南署管内			北署管内			市全体		
	本年	昨年比		本年	昨年比		本年	昨年比	
発生件数	17	-2	4	21	1				
	0	0	0	0	0				
死者数	0	0	0	0	0				
	23	5	28	8					
負傷者数	23	5	28	8					
	5	3	8						

安全運転で、事故のない対馬市を目指しましょう!!



# ● 特別診療案内 6月分 ●



診療科目	診療日	受付時間	診療時間
血液内科 (長崎医療センター)	第2(火) 12	8:30 15:00	13:00 17:00まで
神経内科 (森 正 孝)	第1・2・3(水) 6・13・20	8:30 12:00	9:00 17:00まで
循環器科 (守 崎 勝 悟)	毎週水午後 6・13・20・27	8:30 15:00	13:00 17:00まで
脳神経外科 (長崎医療センター)	第2(金) 8	8:30 15:00	13:00 17:00まで
皮膚科 (中対馬病院) (長崎医療センター)	第1・2・3(水) 6・13・20 第4(水) 27	8:30 15:00 8:30 11:00	13:00 17:00まで 9:00 15:00まで
糖尿病外来 (川 上 眞寿弘)	毎週水 6・13・20・27	8:30 11:00	9:00 12:00まで
思春期外来 (長崎県立精神医療センター)	第3(土) 16	8:30 11:00	9:00 15:30まで
生活習慣病外来 (川 上 眞寿弘)	毎週木午後 7・14・21・28	8:30 16:00	14:00 17:00まで

## 長崎県離島医療圏組合 対馬いづはら病院 電話 0920 52 1910

予約制となります。  
内科医の紹介により診療予約となります。  
生活習慣病外来について  
対象：糖尿病、耐糖能障害、高血圧症、  
高脂血症に限定  
予約は、不要です。  
上記疾患に関する相談でもかまいません。  
治療よりも、食事や運動など生活習慣の  
指導に重点をおいた外来です。  
適宜、管理栄養士、理学療法士、薬剤師  
などによる指導も行います。  
特別診療のうち、長崎大学、国立病院長  
崎医療センター応援につきましては、空  
路欠航等により診療を中止する事があり  
ますので、事前に確認下さいますようお願い  
いたします。

診療科目	診療日	受付時間
耳鼻咽喉科 (福岡大学病院)	毎週火) 5・12・19・26 毎週水) 6・13・20・27	8:30~11:00 8:30~10:00
脳神経外科 (長崎医療センター)	第4(金) 22	8:30~11:00
泌尿器科 (長崎大学病院)	第2(金) 8・22 第4(金)	8:30~11:00
眼科 (対馬いづはら病院)	毎週月・木) 4・7・11・14 18・21・25・28	8:30~11:00
神経内科 (対馬いづはら病院)	第2(木) 14・28 第4(木)	13:00~(紹介状制) 14:00~(紹介状制)
循環器科 (長崎医療センター)	第3(月) 18	予約のみ
言語療法・摂食嚥下訓練 (対馬いづはら病院)	毎週木) 7・14・21・28	予約のみ
予防接種	第2・第4(火) 12・26	13:30~
補聴器外来	第1(火) 5	9:00~
内視鏡	予約にて受付ています。	8:30~11:00

## 長崎県離島医療圏組合 中対馬病院 電話 0920 54 2024

内科、外科、小児科、整形外科、皮膚科は  
月曜日から金曜日まで毎日診療致します。

1. 印は診療科(内科)よりの予約患者様のみの診療を行っております。
2. 空路欠航の場合は他の医師が代診致します。
3. 予防接種について、薬の常備がない場合もありますので、電話等でお問い合わせください。
4. 透析診療については、月曜日~土曜日まで午前中に診療しますので、お問い合わせください。
5. 予約制で事業所健診・社会保険生活習慣病予防検診も行っています。

24時間電話で健康をお届けします

## 健康テレホンサービス

【長崎】095)826 5511

【佐世保】0956)23 4300

- \* 祝祭日は前日のテープが流れます。
- \* 朝9時から翌朝9時までの24時間、同じ内容のテープが3分間流れます。
- \* 曜日毎にテーマが決められ(日替りメニュー)月毎にかわります。
- \* 内容は専門の医師・歯科医師がつくります。

## 長崎県保険医協会

〒850 0056 長崎市恵美須町2 3 2F  
TEL 095 825 3829 / FAX 095 825 3893  
URL <http://www.vidro.gr.jp> Eメール [nagasaki-hok@doc-net.or.jp](mailto:nagasaki-hok@doc-net.or.jp)

2007年6月  
テレホンテーマ

- 月 のどの違和感
- 火 食道がんの手術
- 水 小児科への上手なかかり方
- 木 しみ、そばかす
- 金 ドメスティックバイオレンス、ガマンしないでまず相談
- 土・日 子宮筋腫を放置したらどうなるか

お知らせ 毎年の「健康テレホンサービス」放送原稿を収録した、小冊子『健康一口メモ』を販売中です。  
第9~10集: 1冊300円、第12~20集: 1冊400円



## 「お兄さん、お姉さん仲良くしてください」

南陽小学校で一人の入学式

4月9日、市内のほとんどの小・中学校で入学式が行われるなか、上対馬町一重の南陽小学校（古賀昭光校長）では、一人の新入生を迎える入学式が行われました。

ピカピカのランドセルを背負い両親に連れられて初登校した春田大輝くんは、入学式で校長先生から「新入生が一人で寂しいと思っているでしょうが、楽しいことがいっぱいありますから、わくわくした気持ちで学校に来て下さい」と言葉をかけられ、25名の在校生たちからは手話を使っての合唱や早口言葉などの出し物で歓迎を受けました。

大勢の人に囲まれて少し緊張していた様子の大輝くんでしたが、温かい歓迎にこたえて「はやくお勉強したり遊んだりしたいです。お兄さんお姉さん、仲良くしてください。」と元よく挨拶しました。

今年、市内の小学校には409名の新一年生が入学しました。

小学生になりうれしそうな

春田大輝くんご両親



歓迎する子どもたち



隠れた対馬の名所を巡る

## 対馬 HOT SPOT

日露海戦遺構地 Part 1

対馬で一番長い天然砂浜である茂木浜。今月はこの茂木浜にまつわるエピソードをお届けします。1905年（明治38年）5月27日と28日の両日、この茂木浜沖で日本海海戦が繰り広げられ、東郷平八郎司令長官率いる連合艦隊が、当時最強といわれたロシアのバルチック艦隊に大勝しました。その艦隊の中の戦艦ナヒモフ号は茂木浜沖に沈没し、救命ボートで99名のロシア兵が茂木浜に上陸しました。住民は敵国襲来と考え鎌や斧などを手にとり茂木浜に集まりました。しかし、戦火を逃れ漂着し



茂木浜 上対馬町琴

たロシア兵と分かり、温かくもてなしたと伝えられています。

茂木浜で目を奪われるのは、景色とはミスマッチとも思える大砲ナヒモフ号に残る金塊積載説の調査で、1980年（昭和55年）に引き上げられた口径20cmの艦載砲です。残念なことに金塊は無かつたようですが、海底に眠る戦艦の夢物語と考えてみてはいかがでしょう。 「真実は戦艦ナヒモフ号のみぞ知る」です。

島内には、いたるところにロシアと関係が深い場所が残っています。Part 2では他の場所を紹介いたします。

また、市ではみなさんからの情報をお待ちしております。

対馬市役所観光交流課  
メールアドレス

asightseeing@city-tsushima.jp  
0920(53)6111

