



広報

つしま



No.55



朝鮮通信使絵巻 対馬歴史民俗資料館所蔵

朝鮮通信使行列

◆主な内容◆

- 厳原港まつり 対馬アリラン祭... ② 新しいALT紹介..... ⑧
- 地域福祉活動市民イベント... ⑤ 健康コーナー..... ⑨
- 産直の駅オープン..... ⑥ わがまち再発見..... ⑪

人口・世帯数(平成20年8月末現在)

人口	男	18,048人
	女	18,999人
	合計	37,047人
世帯数	15,664世帯	

発行：対馬市 〒817-8510 長崎県対馬市厳原町国分1441番地
TEL0920-53-6111 FAX0920-53-6112

E-mail tsushima@city-tsushima.jp http://www.city.tsushima.nagasaki.jp

印刷：(資) 厳原印刷所

厳原港まつり 対馬アリアン祭

対馬最大のイベント「厳原港まつり対馬アリアン祭」が8月2、3日の2日間、厳原町で開催され観客数3万人で賑わいました。

初日は、海猿で話題になった巡視船「はかた」の入港セレモニーや体験航海が行われました。また、八幡宮神社から厳原港のメイン会場まで、約1.5kmのコースを、子供みこしが元気よく練り歩き、猛暑を吹き飛ばす威勢のよいかげ声や、笛の音が、城下町に響きわたりました。

午後6時30分からは、「演芸の夕べ」が開かれ、市民吹奏楽団の演奏、園児の踊り、和太鼓、韓国舞踊などが演じられました。

3日は、祭りのハイライト、「朝鮮通信使行列」が行われ、陸上自衛隊の音楽隊を先頭に、総勢400人の行列が、やぐら門からメイン会場までの約1.7kmを練り歩きました。

韓国からベギンセ舞踊団、ペクヤン高校、宮中吹打隊など約100人が参加し、伝統舞踊や、音楽を披露しました。

沿道を埋めた観客は、華やかな行列に拍手を贈り、手にしたカメラで、昔と変わらない友好の絵巻を写していました。

行列がメイン会場に到着すると宗対馬守と正使が国書を交換し、誠信交流を誓いました。祭りの最後は、対馬で唯一見られる三千発の花火が夜空を彩りました。

ハイライト「通信使行列」



正使役 金秘漢(キム・ピルハン)さん



今年も行列を盛り上げてくれたベギンセ舞踊団



ペクヤン高等学校の宮中吹打隊

国書交換式



「欺かず・争わず・真実をもって交わり交流事業を大きく発展させましょう」と宗対馬守役と正使役が国書を交わし誠信交流の友好を結びました。

左から雨森芳洲役（前・厳原税関支署長武田政博さん）宗対馬守役（対馬地方局長池松誠二さん）正使役・金必漢（キム・ビルハンさん）、副使役・趙範衡（チョ・ボムヒョンさん）

対馬アリラン祭ハイライト



海上保安部 1 日船長・署長任命式



激戦 舟ぐるう

なんと、1位（九電工）と2位（海上自衛隊）のタイム差が僅か0.35秒と非常に珍しい結果に会場では、歓喜と落胆で騒然！皆さんおつかれさまでした。



もちまき

シーカヤックの指導を真剣に聞く子供たち



「ひとつばたご」の自生地が縁で、平成7年から地域交流を行っている岐阜県中津川市蛭川から小学生14名・中学生2名が、8月9日から11日までの3日間、上対馬町に訪れました。山に囲まれ、海で遊ぶことが少ない子供たちは、海のしよっぱさを全身で体感し、海水浴やシーカヤックなど、日頃経験できない体験に心はずませていました。



みんなでハイ「チーズ」

「ひとつばたご」が地域間交流にひと役

岐阜県蛭川ひるかわから16名が来島

交流会では、地元小学生とパーベキユーを囲み「ひとつばたご」が満開のように笑顔の花が咲いた交流でした。

旭日単光章を受章

橘 殿母とのもさん(厳原町阿連)

元厳原町議会議員の橘殿母さんが、高齢者叙勲(旭日単光章)を受章されました。

橘さんは昭和60年から厳原町議会議員として平成9年まで、3期12年在職され、厳原町議会副議長などの要職を務めるなど、地域はもとより多面にわたり地方自治の発展に大きく貢献されました。

橘さんは、大正9年6月30日生まれの88歳、非常にお元氣な様子で、今回の受章をたいへん喜ばれていました。栄えある受章を心からお祝い申し上げます。



99歳(白寿)おめでとうございます。

齊藤 菊江さん(美津島町久須保)

99歳を迎えられた美津島町久須保の齋藤菊江さんに、対馬市から敬老祝い金を添えて褒状が贈られました。明治42年8月1日生まれのお菊江さんは、昔、美津島町の女護島で民宿経営をされており、まだ、民宿があまりない時代で「軌道に乗るまでがとても不安だった」と話してくれました。

現在は、美津島町の高齢者グループホーム「真の大樹」で生活をされています。市長が帰る時には、自分で玄関先まで見送りに行かれるほど足腰も丈夫で、長生きの秘訣を尋ねると「あまり食べ過ぎないこと」と笑顔で話してくれました。元氣で長生きして下さい。





交通安全子ども自転車 県大会で3連覇

7月28日に行われた交通安全子ども自転車長崎県大会で鶏鳴小学校の6年生4人（黒岩愛永さん、中野祐里さん、伊藤実可子さん、岡村美久さん）が見事3連覇を達成しました。

競技は、4人が交通規則テストや安全走行テストを行い総合得点で競うもので、鶏鳴小学校では、7度目の団体優勝となります。

8月8日に東京ビッグサイトで行われた全国大会では、47チーム中28位の成績でした。

地域福祉活動計画を考える

市民イベントを開催



親愛こども園園児によるマーチング

8月9日、対馬市公会堂で「みんなでつくる笑顔の対馬」（社会福祉法人対馬市社会福祉協議会主催）の市民イベントが開催されました。

これは、平成19年度に対馬市が地域における保健福祉活動を推進するための指針「地域福祉計画」の策定をうけ、同協議会においても、市民参加や組織の連携・協働を得ながら地域福祉に関する具体的な活動を示す「対馬市地域福祉活動計画」の策定を進めており、多くの皆さんに周知を行い、地域福祉の進展を図ることを目的として行われ

ました。

壁新聞コンテストの表彰や、活動計画の基本理念、5つの基本構想などの説明や研究報告会が行われ福祉の問題を身近なものとしてとらえた市民参加の手作りによる温かいイベントでした。豊玉高等学校の「繁栄太鼓」や曲地区郷土芸能保存会の「四つ竹踊り」などの郷土芸能が行われ、1人ひとりリズムを合わせ太鼓や踊りを披露しました。また、豊玉地区民生委員による寸



曲地区郷土芸能保存会の「四つ竹踊り」

劇、「大吉おっさまと三吉ガツパ」では自然破壊をテーマに地域住民が考え、まず、身近なことから何をすべきか、地域のために自分たちができることは何かなど、笑いを交え熱心に演じていました。最後に、親愛こども園園児や

コルカミリア、対馬大正琴愛好会が出演し、コララスや演奏で観客を魅了していました。



寸劇「大吉おっさまと三吉ガツパ」

5つの基本構想とは

- 1、1人ひとりが個性を発揮し、生き生きと暮らせる対馬づくり
- 2、子どもたちがずーっと安心して暮らせる対馬づくり
- 3、さまざまな交流と連携で進める元氣な対馬づくり
- 4、みんなで考えて、みんなで行動し、地域力を集結した対馬づくり
- 5、豊かなこころを養い、ともに生き、ともに育つ心輝く対馬づくり

ジェットfoil減便説明会を開催

8月18日、上対馬総合センターで、九州郵船による、ジェットfoil減便の説明会が開催され、約300人の住民が参加しました。

九州郵船の経営状況、減便検討に至るまでの経緯など、比田勝発着便（対馬 - 博多間）の運休を行う案が説明されました。これに対し住民からは、生活ルートが途絶えるなど、強い反発意見と継続運航を求める声が相次ぎました。



峰地区消防団夏期訓練

8月17日、対馬市峰地区消防団夏期訓練が行われました。消防団の団結と分団相互の連携を図るため毎年実施されているもので、8分団、総勢141名の消防団員が対馬市消防署峰出張所職員の指導のもと礼式訓練、実践訓練を実施しました。消防団員の皆さん、これからも市民の生命と財産を守るため頑張ってください。



年中無休 午前7時～午後7時まで
代表 阿比留保弘 080-6433-9576

豆酛に産直の駅がオープン

厳原町豆酛の旧小学校前に、手作りの野菜や果物など地域の特産物を販売する「産直の駅」がオープンしました。

お店を始めたのは豆酛出身の阿比留保弘さん（46歳）で、高校を卒業後、関東でインテリア関係の仕事をしていましたが、昨年の4月に地元に戻ってきました。過疎化が進み寂しくなった地元を元気にしようと始めたもので、有名な豆酛みかんは勿論、地区で採れた新鮮な野菜や魚介類など、お店の命名どおり、産地のものが直接販売されています。ぜひ一度、お立ち寄りください。

感動 「九電 ふれあいコンサート」

8月11日、上対馬総合センターで、九州交響楽団による「ふれあいコンサート」が開催されました。

コンサートでは、子どもたちとの合同演奏や、会場のお客さんとの合唱もあり、会場につめかけた皆さんは生のクラシックコンサートに大満足の様子で、フィナーレでは会場全体が拍手の渦に包まれていました。



日韓交流写真・美術展

8月2日、対馬市交流センターで、対馬市と釜山市の愛好家が、「日韓交流写真・美術展」を開催しました。

今回で写真展が11回目、美術展は9回目で毎年交互に開催しています。

作品は、両国の生活風景や生き物、自然などそれぞれ味わいのある多彩な作品が展示されました。

会員の皆さんは、3日から4日に島内で撮影やスケッチを行い交流を深めていました。



「かたらんね市長室」を開催しています

市民の皆さまの生の声を、市長が直接お聞きするため「かたらんね市長室」を実施しています。開催予定は、下記のとおりです。

受付は、随時行っていますので地域再生推進本部までお申込下さい。

市民の皆さまの対馬への熱い想いを是非、市長に語って下さい。皆様の参加をお待ちしています。

平成20年度開催状況及び今後の日程

回数	日 時	開 催 場 所	備 考
第1回	5月27日(火)19時~21時	対馬市役所	4組参加(終了)
第2回	7月1日(火)19時~21時	上対馬支所	4組参加(終了)
第3回	7月15日(火)19時~21時	対馬市役所	4組参加(終了)
第4回	8月29日(金)19時~21時	上県地域活性化センター	3組参加(終了)
第5回	9月26日(金)19時~(予定)	対馬市役所	
第6回	10月24日(金)19時~(予定)	峰地域活性化センター	
第7回	11月末(予定)	対馬市役所	
第8回	12月末(予定)	豊玉地域活性化センター	
第9回	1月末(予定)	対馬市役所	
第10回	2月末(予定)	美津島地域活性化センター	
第11回	3月末(予定)	対馬市役所	

上記日程は、現時点での予定です。変更の可能性もございますので御了承下さい。

問い合わせ 対馬市地域再生推進本部 協働のまちづくり推進グループ 一宮・西川

:0920-53-6111(内線306) FAX :0920-53-6122 E-Mail :tiikisaisei@city-tsushima.jp

シリーズ「人権教育総合推進地域事業」の取組 その

対馬市教育委員会

人権コラム

「知らず知らずのうちに」
サリドマイドで両手を奪われた吉森
こずえさんは、足で次のように書いて
います。

私は、子どもたちに嫌なことを
言われても振り返ってみられても、
決して恨んだことはありませんで
した。

但し、その子の母親たちは軽蔑
しました。母親たちが子どもたち
に、何をすれば、何を言えば、人
の心を傷つけるかを教えるべきだ
と書いていたからです。

「旅立とういま
こずえ二十歳の青春」より

「オギャー」

今、新たな命が誕生しました。親に
とつても、家族にとつてもかけがえの
ない命の誕生です。

この子は実に多くのものを、親から
受け継いでこの世に誕生してきました。
性別・血液型・肌の色・顔かたち：。
ところで、子どもたちは、人を傷つけ
悲しませる心まで親から受け継いで、
この世に生まれてきたのでしょうか。
あどけない赤ん坊の顔を見るとき、そ
れはとても信じられないことです。

では、なぜ、人に嫌なことを言っ
たりする子どもに育っていくので
しょうか。

わが子の、そんな行いに出会った時、
お父さん、お母さんたちの中には、

「こんな子どもに育てた覚えはな
い。」とおっしゃる方もおられるかも
しれませんが、ちよつと振り返つてみ
てください。

「子は、親の言うとおりには育たな
いが、する通りに育つ。」と言われま
す。例えば、

「ちゃんを見てごらん。
それに比べて・・・。」

「勉強しないと・・・。」
のような、人を傷つけながらの教育や
しつけをしてはいないでしょうか？そ
んな子育ての中で、知らず知らずのう
ちに、人を悲しませる心が子どもたち
に注ぎ込まれていくのです。知らず知
らずの教育の背景には、親の生き方が
あります。吉森こずえさんは、そのこ
とを厳しく指摘しているのだと思いま
す。

お父さん お母さん

子どもたちの心にふと立ち止まり、自
分の生き方や教育を問い直すことで
きる、そんな親でありたいものですね。

【県PTA新聞コラム いびき】より

平成4年9月10日発行

新しいALT (英語指導助手) を紹介します

8月から新しいALTが着任しました。

今後、1年間、管内の小中学生英語指導を行います。みなさんよろしくお願ひします。

Lamb Gavin (ランム ギャビン)

1983年6月3日生(25歳) アメリカ ハワイ州



担当町 美津島・豊玉町内小中学校
 学歴 ハワイ大学卒
 趣味 サーフィンなど
 好きな俳優 キャメロン・ディアス
 対馬の印象 歴史と人々が素晴らしい
 ひとこと 対馬のみなさんに会うことが楽しみです。

Sulak Rose (シュウロック ローズ)

1986年5月12日生(22歳) アメリカ テキサス州



担当町 厳原町内小中学校・雞知中学校
 学歴 テキサスクリスチャン大学卒
 趣味 読書
 好きな俳優 キーラ・ナイトレイ
 対馬の印象 人がやさしく島がきれい
 ひとこと 対馬でがんばります。よろしくお願ひします。

Silvagni Joseph (シルバニ ジョー)

1984年4月22日生(24歳) アメリカ ミネソタ州



担当町 厳原町内小中学校
 学歴 ミネソタ大学卒
 趣味 バトミントンなど
 好きな俳優 メリル・ストリープなど
 対馬の印象 対馬のすばらしさは見事
 ひとこと 対馬の学生に教えるのを楽しみにしています。

Kimberly Mcnelly (キンバリー マクネリー)

1986年7月24日生(22歳) アメリカ メイン州



担当町 上対馬・峰町内小中学校
 学歴 メイン大学卒
 趣味 編み物など
 好きな俳優 ビートルズ
 対馬の印象 山がきれいで、みんな親切
 ひとこと よろしくおねがひします。

9月24日～30日は、結核予防週間

長崎県対馬保健所 0920-52-0166

結核は、早期に発見し、きちんとした治療を行えば、殆どの結核は他人に感染させることなく、治癒できる病気です。必ず、年に1度の健診を受診するとともに、「咳・痰・発熱・倦怠感・胸痛」等の症状が長引く場合には、近くの医療機関を受診し、早期発見・早期治療に努めて下さい。



* 小児の結核予防にはBCG接種が効果的です。生後6ヶ月までの早い時期に予防接種をすませましょう。
 (予防接種の問い合わせ) 対馬市福祉保健部健康保健課 予防接種担当まで (0920-58-1116)。

集団健診がはじまりますよ～!

健康コーナー



上杉健診

10月は集団健診を各地区で実施することになっています。(9月号参照)
 今年から「基本健診」が「特定健診」という名前に変更になりました。つまりメタボの方々をみつける健診内容となっています。心電図は基準が設けられ限られた方だけしか受診出来なくなりましたが、他はさほど変更になっていませんので、これまでどおり受診をお願いします。申込は今からでも電話でできます!
 それと注意です。既に該当者の方々に送付されている受診券を必ず持参してくださいね!
 後期高齢者医療の方は、後期高齢者証で受診できます。

主な改正点



ヘルシー

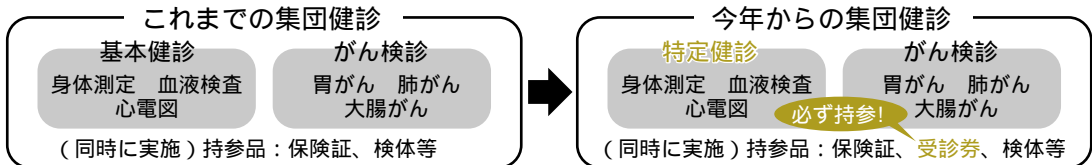

婦人がん検診もありますよ～

(申込みは不要 当日検診会場で受け付けとなります。)

町	日 程		午 前	午 後
			会 場	会 場
上対馬	10月5日	日	泉漁村センター	一重地区集会施設
	10月6日	月	上対馬総合センター	上対馬総合センター
上 県	10月7日	火	上県町地域福祉センター	上県町ふれあいプラザ
	10月8日	水	仁田コミュニティーセンター	
巖 原	10月9日	木	健康管理センター	健康管理センター
	10月10日	金	健康管理センター	健康管理センター
	10月11日	土	健康管理センター	佐須体育館
	10月12日	日	豆酩小学校体育館	久根浜保健福祉館
峰	10月13日	月	中対馬開発センター	峰保健福祉センター
豊 玉	10月14日	火	加志々漁民厚生センター	千尋藻漁村センター
	10月15日	水	豊玉町保健センター	豊玉町保健センター
美津島	10月16日	木	美津島文化会館	美津島文化会館
	10月17日	金	美津島文化会館	美津島文化会館

内容・料金

健診の種類	健診内容	対象者	料金
1 子宮がん検診	・子宮頸部細胞診・医師が必要と認められたものには子宮体部細胞診	対馬市に住所を有する20歳以上の女性の方	1,000円
2 乳がん検診	マンモグラフィ検査 (1方向)	対馬市に住所を有する50歳以上の方で年齢の下一桁が偶数の女性の方	1,200円
	マンモグラフィ検査 (2方向)	対馬市に住所を有する40歳、42歳、44歳、46歳、48歳の女性の方	1,800円
	乳房超音波検査	対馬市に住所を有する40歳以上の女性の方	800円

* 基本的に社会保険被保険者本人は対象となりません。ただし、事業所で健診を受ける機会がない場合はご相談ください。

* 年齢は平成21年3月31日時点のものです。

* 当日持ってくる物

保険証または、後期高齢者医療被保険者証
 健診料金

健康保健課 (0920) 58 - 1116

南福祉保健センター (0920) 52 - 4888

北福祉保健センター (0920) 84 - 2313



後期高齢者医療保険料の社会保険料控除はこうなります。 ～ Q & A ～

(問)

後期高齢者医療制度の保険料の支払いについて、平成20年10月以降は、年金からの特別徴収に代えて世帯主等が口座振替により支払うことが選択できることとされましたが、特別徴収の場合と、口座振替の場合の社会保険料控除の取り扱いについて教えてください。

(答)

1 本年4月から実施されている後期高齢者医療制度においては、原則としてその保険料が年金から特別徴収されています。この場合、その保険料を支払った者は年金の受給者自身であるため、その年金の受給者に社会保険料控除が適用されます。

2 今般の後期高齢者医療制度の見直しにより、本年10月以降の保険料については市町村等へ一定の手続きを行うことにより、年金からの特別徴収に代えて、被保険者の世帯主または配偶者が口座振替により保険料を支払うことを選択することができることとされました。この場合には、口座振替によりその保険料を支払った世帯主または配偶者に社会保険料控除が適用されます。

所得税等の社会保険料控除

年金から保険料をお支払いされている方 ▶	本人の社会保険料として控除
本人に代わって	
世帯主の口座から保険料を振替える場合 ▶	世帯主の社会保険料として控除
配偶者の口座から保険料を振替える場合 ▶	配偶者の社会保険料として控除

【問い合わせ】 対馬市福祉保健部 長寿支援課 (0920)58-1117

年金コーナー

国民年金保険料の収納業務について民間委託を実施しています。

長崎県内の社会保険事務所において、国民年金保険料の未納となっている方に対する「電話や文書による納付督促」や「戸別訪問による納付督促及び保険料の収納業務」について、民間委託を実施しています。これは、競争の導入による公共サービスの改革に関する法律に基づき、従来国が行ってきた事業に民間事業者参入機会を広げ、民間事業者の創意工夫やノウハウの活用により、低コストでより良いサービスの提供を目指す「市場化テスト事業」として導入されたもので、委託を受けた民間事業者が電話や文書、戸別訪問などで国民年金保険料の納付の案内を行っています。

対馬市は、長崎北事務所の管轄になりますので、平成19年10月か

ら「日立キャピタル債権回収株式会社」に委託されており、聴覚障害者の方々の社会保険事務所での予約制による年金相談について

長崎社会保険事務局では、このたび聴覚障害者の方々の社会保険事務所での予約制による年金相談「手話通訳者を介した年金相談(無料)」を実施することとなりました。相談日は毎月第二土曜日の9時30分から16時までです。相談を受ける場合は、希望する相談日の前の週の金曜日までに、社会保険事務所等へ所定の用紙にて申し込んでください。その際、相談日時を調整させていただく場合があります。すので、あらかじめご了承願います。

【問い合わせ】

長崎社会保険事務局年金課

095(832)6254

社会保険事務局の出張相談のお知らせ

10月15日(水) 上対馬総合センター 午後1時から午後5時まで
10月16日(木) 上対馬総合センター 午前10時から午前12時まで

「わがまち再発見！」

シリーズ 文化財の紹介

対馬市教育委員会 文化財課
0920(54)2341

かがり松鼻遺跡出土品

昭和62年10月12日から20日まで、対馬市美津島町久須保にある「かがり松鼻遺跡」の発掘調査を実施しました。この遺跡は万間橋の東、久須保浦に突き出た岬の先端に位置します。強い北風と波浪のため崩壊し消滅する恐れがあったため、調査することになりました。半壊した石棺1基の調査だったのですが、変形細型銅剣、把頭飾、ガラス玉、土器片などの副葬品が確認されました。調査の結果、弥生時代後期前半（2世紀）の遺跡であることが判りました。

松の根の浸食等により原形を大きく損なわれていました。規模は約150cm×40cm(内径)で、石は近辺にたくさんある泥岩、砂岩の板状石が使われていました。内部からガラス玉(1200個)、変形細型銅剣1、把頭飾1、土器片数十個の副葬品が確認されました。

石棺

松の根の浸食等により原形を大きく損なわれていました。

規模は約150cm×40cm(内径)で、石は近辺にたくさんある泥岩、砂岩の板状石が使われていました。

内部からガラス玉(1200個)、変形細型銅剣1、把頭飾1、土器片数十個の副葬品が確認されました。

変形細型銅剣

長さ22cm、最大幅35mm、最大厚7mmあり、推定では長さ27cm

把頭飾

直径5cm、高さ2.65cm、重さ50gあり、剣を挟んで装着するため2個の突起と2.4mmの孔があります。内側には流雲形花紋が施されています。

ガラス玉

約1200個のガラス玉が石棺内部より確認されました。色は青、紺、緑、白色の4種に分けられます。すべて繋ぐと252cmの長さになり、二重三重にして被葬者にかかられていたと思われる(写真参照)。

土器片

弥生土器・土師器・須恵器が数十点確認されました。石棺内部からは弥生土器数点のみで、あとは周辺から出土しました。

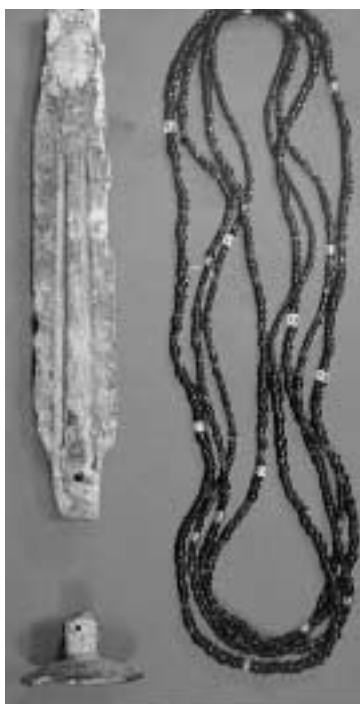

把頭飾・変形細型銅剣 ガラス玉

土器片
弥生土器・土師器・須恵器が数十点確認されました。石棺内部からは弥生土器数点のみで、あとは周辺から出土しました。

みんなで取りくむ ごみダイエット

「今年の夏は暑かった。ペットボトルのお茶や、缶入りのジュースを一日に何本も飲んだ。」こんな方が多いといいます。

右の写真は、ある家庭で夏休み中に出たペットボトル、缶などです。外で飲んだりすることもあるので、実際はもう少し多いのかもしれませんが。

最近では、便利なペットボトルが缶より多いようです。

ペットボトルは、軽くて丈夫、キャップがあつて途中で飲み残しができる便利な容器です。

対馬市でも資源ごみとして回収しリサイクルしていますが、キャップ、ラベルは燃えるごみになってしまいます。また、リサイクルの過程(運搬、処理など)においても、燃料、電気、水などのエネルギーを使います。

みなさん一人ひとりの協力で、「対馬のごみ」だけでなく「ごみ処理にかかる経費」のダイエットに心がけましょう。

環境衛生課 コーナー



一人でも簡単にできるごみダイエットを紹介します。

出勤にはマイ箸、マイカップに水筒を!

買い物のマイバッグはあたりまえ!

なまごみを捨てる時は十分な水切りを!

環境衛生課 0920(53)6111

10月は「土地月間」 国土利用計画法の届出制度とは

国土利用計画法は、土地の投機的取引や地価高騰を抑制するとともに、適正かつ合理的な土地利用の確保を図るため、大規模な土地取引について届出制を設けています。

事後届出制の手続きの流れ

大規模な土地販売などの契約（予約を含む。）をしたときは、買主は、知事あての届出書に必要な書類を添付して、**契約を結んだ日から2週間以内に土地の所在する市町村役場へ届け出て下さい。**
届出を受けた知事は、利用目的について審査を行い、利用目的が公表された土地利用に関する計画に適合しない場合、3週間以内に、利用目的の変更を勧告し、その是正を求めることがあります。

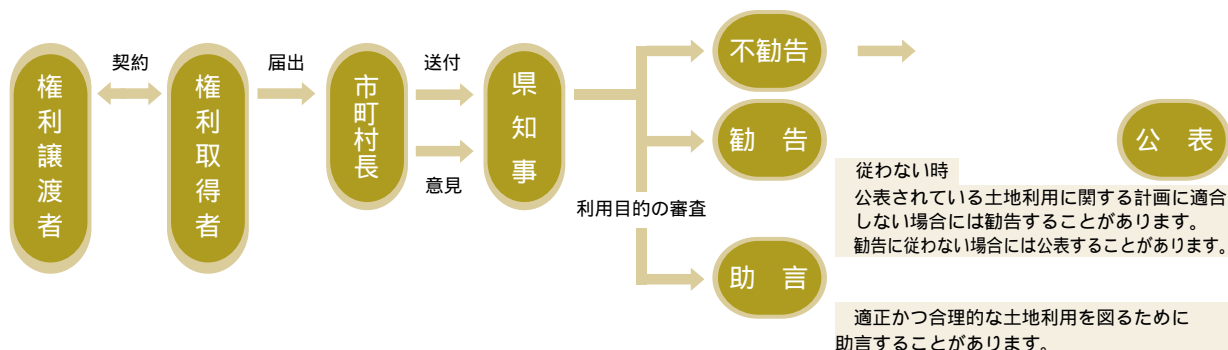

届出の手続

- Q 大規模な土地とは？
- | | | | |
|---|-------------------|-----------------------|-----------------------|
| A | 市街化区域
2,000㎡以上 | 以外の都市計画区域
5,000㎡以上 | 都市計画区域以外
10,000㎡以上 |
|---|-------------------|-----------------------|-----------------------|
- Q どんな取引が該当？
- Q 届出は誰が？
- Q いつ迄に届出？
- Q 提出する書類は？
- Q どこに提出？
- Q 問い合わせは？

裁判員制度 Q & A [8]

平成21年5月21日から
はじまる裁判員制度に
ついて解説します。
あなたも裁判員に選ば
れるかも！



裁判員になったら、どんなことをするのですか。

A 主に次のような仕事をするようになります。

- 1 公判に立ち会う 裁判員に選ばれたら、裁判官と一緒に、刑事裁判の法廷（公判といいます。）に立ち会い、判決まで関与することになります。公判では、主に、証人や被告人に対する質問が行われます。裁判員から証人等に質問することもできます。このほか、証拠として提出された物や書類も取り調べます。
- 2 評議、判決を行う 証拠を全て調べた後、被告人が有罪か無罪か、有罪だとしたらどんな刑にすべきかを、裁判官と一緒に論議し（評議）、決定（評決）します。議論をつくしても、全員の意見が一致しない場合、評決は、多数決により行われます。有罪か無罪か、有罪の場合にどのような刑にするかについての裁判員の意見は、裁判官と同じ重みを持ちます。
- 3 判決宣告に立ち会う 評決内容が決まると、法廷で裁判長が判決を宣言し、裁判員としての仕事は終了します。判決書に裁判員の氏名を記載するかどうかは今後検討することになりますが、判決書に記載されることになって、氏名を公表することはありませんのでご安心ください。

【お知らせ】裁判員制度に関する出前説明会を随時受け付けております。

職場や学校、地域の集まりの場にも出向きますので、お気軽にお申し込みください。

長崎地方裁判所厳原支部 0920(52)0067

税のひとくちメモ【第9回】

国民健康保険税



Q 社会保険に加入しているのに国民健康保険の納税通知がきたのはなぜですか？

A 国民健康保険は世帯単位で納税通知書が送付されます。そのため世帯主が社会保険に加入していたとしても、世帯のどなたかが国民健康保険に加入した場合、世帯の代表者である世帯主に対して納税通知書が送付されます。

また、世帯員全員が社会保険などに加入している場合は、国民健康保険の離脱の届出をしていない場合があります。納税通知書に加入者の状況を記載していますのでご確認ください。

【問い合わせ】税務課 0920(53)6111(内線)211~222

陸上自衛隊 対馬駐屯地 創立28周年記念行事

当日は駐屯地を開放します。ご家族、ご近所お誘いのうえ、お越し下さい。

日 時

音楽演奏会 10月4日(土)
午後7時~午後9時まで

記念行事 10月5日(日)
午前9時30分~午後3時

場 所

音楽演奏会 対馬市交流センター
2階イベントホール

記念行事 対馬駐屯地・対馬訓練場及び
NTT西日本厳原ビル前

実施内容

1.音楽演奏会

元寇太鼓・音楽演奏

2.記念行事

対馬駐屯地訓練場

(午前9時30分~午前10時50分)

対馬駐屯地創立28周年記念式典、音楽演奏、訓練展示、戦闘車両体験試乗(午後12時~午後3時)

NTT西日本厳原ビル前

(午前11時30分~午前11時50分)

市中パレード、厳原郵便局前~八幡宮神社迄の間、第4音楽隊を先頭に陸・海・空自衛隊員の行進、戦闘車両、ヘリコプターの順で実施します。

3.駐屯地(午後12時~午後3時)

祝賀会食、装備品展示

問い合わせ

陸上自衛隊対馬駐屯地広報班

0920(52)0791(内線)213,216)

救命講習会開催についてのお知らせ

対馬市消防署では、AEDの普及に伴い、救命処置を身につけたい一般市民向けに救命講習会を実施します。

実施日程 毎月第2土曜日 午後1時30分~

実施場所 対馬市消防署(厳原町棧原)

受講者が少数の場合はお近くの消防出張所でも受講できます。

講習内容

奇数月に3時間の講習(人工呼吸・心臓マッサージ・AEDの使い方。修了証が交付される「普通救命講習」でテキスト代125円が必要です)

偶数月には2時間程度で簡単な人工呼吸・心臓マッサージ・AEDの使い方等を習得できる「救急法」を実施します。

募集者数 先着順30名まで

業務の都合等で日程を変更することもありますので、事前に電話で受講可能の有無を問い合わせてください。

講習当日緊急出勤等により、講習を中断することもありますので、あらかじめご了承下さい。

問い合わせ先 対馬市消防署 警防課 救急班

0920-52-0119

事業所等については、従前の通り、指導要請があれば講習を実施します。

9月30日は「交通事故ゼロを目指す日」です。

情報コーナー



お知らせ

もっと知りたい

移動教養講座

対馬市教育委員会 生涯学習課
0920(86)3727

対馬市と県の教育委員会の主催で、対馬が目指す未来のために「をテーマに、市内3カ所で講座を開催します。講座はすべて午後7時30分開演で無料です。

第1回 美津島文化会館
10月24日(金)

テーマ 「新エネルギーと対馬」
講師 阿比留萬通男

(元対馬市新エネルギーアドバイザー)
地球温暖化、化石燃料ガソリン等)の枯渇等により、

対馬における取り組みや可能性について、今、何ができるのか考える。

第2回 対馬市交流センター
11月21日(金)

テーマ 「地方財政の現状と課題」

講師 綱 辰幸

(長崎県立大学)

日本各地の地方が抱える行政・財政に係る様々な問題を認識し、これからの対馬(地方)のため何をすれば良いのか市民の役割、行政の役割について考える。

第3回 上対馬総合センター
12月12日(金)

テーマ 「子どもの心が

見えますか」

講師 吉田千鶴代

(人権・同和教育指導者)

対馬の将来を担う子どもたちの健やかな成長のため、現代社会の問題等を認識し、今なにが必要なのか考える。

創立90周年記念行事

厳原幼稚園PTA
0920(52)0134

大正7年10月創立の厳原幼稚園は、今年開園90周年を迎えます。園ではいくつかの行事が予定されています。

PTAの行事

開催日 10月18日(土)

開催時間 10時~12時

開催内容 バザーを行います。

開催場所 厳原幼稚園

園の行事

開催日 12月6日(土)

開催時間 9時~12時30分

開催内容 式典・講演会・お楽しみ会

開催場所 対馬市交流センター(二階イベントホール)

違反建築防止週間

対馬地方局建設部管理課
0920(52)1311

10月11日(土)から17日(金)は違反建築防止週間です。

あなたの所有する建築物は、建築基準法に適合していますか? 建築基準法は、生命・健康・

財産を守るため、建築物の最低の基準を定めています。建築物の所有者は、その建築物を常時適法な状態に維持する必要があります。

届出等を行いましたか?

建築物の工事の際は、建築確認申請、工事届等の手続きが必要で、また、建築確認を受けた建物は、完了検査を受けて下さい。

工事監理者を選定しましたか?

工事監理者と現場監督は違います。建築主にかわり、設計図面との照合を行い契約通りか、適法な工事を確認するのが工事監理者です。選定することは法律で定められています。

平成20年度

対馬市戦没者追悼式

市福祉事務所 福祉課
0920(58)2294

祖国のため尊い犠牲となりました戦没者のご遺徳を偲び、恒久平和を祈念するため、次のとおり開催します。

開催日時 10月10日(水)

午前10時30分から

開催場所 シャインドームみね

オータムジャンボ宝くじ 購入は県内で

長崎県財政課
095(895)2171

県内で販売された宝くじの収益金は、道路や学校、公園の整備などさまざまな事業に使われています。

ぜひ県内で購入しましょう。

発売期間 9月29日~10月17日

価格 1枚300円

当選本数

1等(1億5千万)……13本

1等の前後賞

(2500万円)……26本

2等(1000万円)……130本

3等(100万円)……1300本

以上は30ユニットの場合の本数

抽選日 10月22日(水)

ガス溶接技能 講習を開催

長崎県労働基準協会対馬支部
0920(52)1417

開催日 10月16日~10月17日

受講料 会員 9135円

非会員 11135円

(テキスト代・消費税込)

申込期間 9月17日~10月10日

10月1日から31日まで
行政書士制度広報月間

許認可申請をはじめ、官公署に提出する書類その他権利義務または事実証明に関する書類の作成は、行政書士法より行政書士が行い得るもので違反の場合、法の規定により罰則が設けられます。

行政書士には、守秘義務をはじめ公正、迅速、適確な業務の遂行が義務づけられています。安心してご依頼下さい。

10月は労働保険適用促進月間です

一人でも雇ったら、必ず入るもの。それは「労働保険」です！

まだ、加入手続きがお済みでない事業主の方は早急な手続きをお願いします。

詳しくは、

長崎労働局労働保険徴収室
095(801)0025

又は最寄りの労働基準監督署・ハローワークへご相談下さい。

交通事故相談(無料)

開催日 10月2日(木)
開催時間 9時～15時
開催場所
対馬市交流センター
(3階第4会議室)
相談員 松前正雄

訥庵鈍翁

出版案内と伝記講演会

昨年11月28日は、対馬が生んだまれに見る碩学陶山訥庵先生の三五〇回目の誕生日でした。本書は、その顕彰事業の一環として出版された先生の初めての伝記資料集です。

【本書の体裁】 判型…A4判

※ 電話帳大で上製本。解説を入れて約300ページ。頒価 2000円で、送料は別に500円程度必要。注文は現金を添えて左へ。
〒817 0322

対馬市美津島町雑知

市教育文化財課(小島宛)

0920542341

0920544046

【出版報告と伝記講演会】

期日

9月27日(土)13時30分

場所

交流会館3階4会議室

講師

生誕三五〇年祭実行委副委員長 / 小松勝助氏



出版された陶山訥庵先生の伝記



陶山訥庵先生肖像

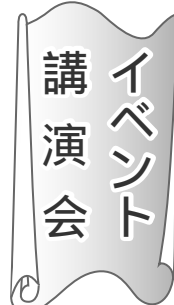

「わたしが

対馬で学んだこと」

月川雅夫講演

対馬の自然と文化を守る会
0920(57)0890

昭和30年代、対馬に農業改良普及員として赴任され当時を記録した貴重な写真をもとに対馬の昭和30年代初めの暮らしを語っていただきます。

開催日 10月11日(土)

開催時間 13時30分～15時まで

開催場所

対馬市交流センター

(3階大会議室)

入場料 無料



「天草四郎」対馬公演

子役募集

対馬市教育委員会
厳原地区生涯学習センター
0920(52)0363

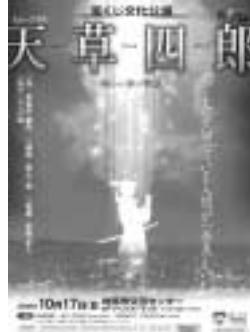

「天草四郎」では主人公・天草四郎の幼少時代の設定で子役1名を募集しています。

募集基準 女の子

身長110～120cm

募集年齢

小学1・2年生ぐらい

募集締切 20年10月6日(月)

その他 出演時間は開演から5分間でセリフはありません。

衣装、履物、化粧の準備

については必要ありません。

一日行政相談所を開設します。

10月20日(月)から26日(日)までの一週間は、全国一斉の「行政相談週間」です。期間中、次のとおり一日行政相談所を開設します。
行政相談とは、国から委託を受けた相談員が、行政全般についての苦情や要望、意見などを受け付け、みなさんの声を行政の改善に役立てる制度です。
相談は無料で、秘密は堅く守られます。お気軽にご相談ください。

日	程	会場	担当行政相談員
10月22日(水)	10:00～15:00	上対馬総合センター	古藤 一 0920(86)3108 今林 精勝 正 0920(84)2334
10月22日(水)	10:00～15:00	峰地区公民館	武田 利實 0920(83)0643
10月26日(日)	10:00～15:00	美津島文化会館	二宮 昌幸 0920(54)3009
10月26日(日)	10:00～15:00	対馬市交流センター	樺島 悦三 0920(52)1888

一日行政相談開設日以外でも、相談は随時受け付けています。詳しくは、市役所総務課 0920(53)6111までお尋ねください。

ヘルスマイトコーナー

(食生活改善推進員) 厳原支部

〔問い合わせ〕
南福祉保健センター
0920(53)6111

メタボリックシンドロームを 予防しよう。

念願であった公民館の料理講座を計画し、年4回にわたり、男性料理講座を実施しました。皆さんとても熱心で、包丁の腕前には驚かされました。
「うす味でも、こんなに美味しく食べられるんですね。」と大変好評でした。



卵とじそば



一人分栄養価

エネルギー.....414kcal
たんぱく質.....22.6g
食塩相当量.....2.3g

材 料 (4人分)

ゆでそば	800g(4玉)
たまご	4個
鶏肉	120g
人参	40g
ねぎ	40g
にら	40g
油	小さじ2
A	しょうゆ.....大さじ3と1/3
	砂糖.....小さじ2
	みりん.....小さじ2
だし汁	4カップ

作 り 方

鶏肉は小さく切る。人参は細めの薄切り。ねぎ、にらは3cm位の長さに切る。卵は1個ずつ別の器で割り、よくかきまぜておく。
鶏肉を油で炒め、だし汁を入れて少し煮る。人参を加える。
人参が煮えたら、Aの調味料を加え、ねぎとにらを入れ、卵を流し入れる。
そばを盛った上に をかける。



『ヘルスマイト』新たに16名が仲間入り

7月から4回にわたり、食生活改善推進員(通称:ヘルスマイト)養成講習会を開催しました。この講座は、栄養や健康についての講義、運動・調理実習など、ヘルスマイトに必要な基礎的な知識を身につけるものです。

今後は、地域の健康づくりの担い手としてお役に立てるよう頑張りますので、皆さん、よろしくお願いします。

ヨンド
影島区から
対馬の皆さんへ

影島区瀛仙洞～西区岩南洞海上循環道路

南港大橋、着工10年で開通

影島区にまたひとつの名物橋が誕生した。去る7月9日に釜山「海上循環道路網」の一軸である南港大橋が着工10年目にしてようやく開通した。

南港大橋は、影島区^{ヨソソンドン}瀛仙洞～西区^{アンナムドン}岩南洞間の釜山南港沖を横切って架けられており、同橋の長さは1.9km、往復6車線規模で、国費1,032億ウォンと市費2,518億ウォンの計3,550億ウォンの工事費が投じられた。

この南港大橋開通によって江西区菘山国家産業団地など、西釜山圏から影島区までの距離が以前より8km短縮され、運行時間も30分ほど短縮されるなど、物流費用低減に、かなりの効果をもたらすものと期待される。また、南港大橋は全体区間の中に海上に建設された1.2kmの内港(チャガルチ市場側)に、すてきな照明が設置された幅3mのプロムナードが設けられ、新しい観光名所となっている。

このプロムナードは区民が自由に利用でき、散策しながら南港一帯の景色を楽しむことができる。特に、橋梁の上部には周辺の美しい景観が見渡せる展望空間があり、多くの観光客が訪れている。そして、釜山北港を横切って影島区と南区^{カマンドン}戩蠻洞をつなぐ北港大橋は、2011年に竣工予定である。



影島区からの原文をそのまま転載しております。

障害のある方を対象とした NHK放送受信料の免除基準が変わります

平成20年10月1日から免除基準が次のとおり変わります。

- 【全額免除】 「身体障害者」「知的障害者」「精神障害者」が世帯構成員であり、世帯全員が市町村民税(住民税)非課税の場合に、全額免除となります。
従来の「身体障害者」「重度の知的障害者」から対象を拡大します。
生活状態の条件を「市町村民税非課税」に統一します。
- 【半額免除】 視覚・聴覚障害者が世帯主の場合に、半額免除となります。
視覚・聴覚障害者の免除基準の変更はありません。
重度の障害者(身体障害者、知的障害者、精神障害者)が世帯主の場合に、半額免除となります。
従来の「重度のし体不自由者」から対象を拡大します。

【従来の免除基準と新しい免除基準】

(平成20年10月1日から)

	全額免除 (障害者の方を世帯構成員に有する場合)		半額免除 (障害者の方が世帯構成員の場合)	
	平成20年9月30日まで	平成20年10月1日から	平成20年9月30日まで	平成20年10月1日から
身体障害者	生活保護法による最低生活費の額に身体障害者特別加算額を加算した額の費用によって営まれる生活状態以下の世帯	世帯構成員全員が市町村民税非課税	視覚・聴覚障害者 重度のし体不自由者	視覚・聴覚障害者 (変更無し) 重度の身体障害者 (内部機能障害等を追加)
知的障害者	重度の知的障害者を構成員に有する世帯で、世帯構成員全員が市町村民税非課税	世帯構成員全員が市町村民税非課税 (重度以外も対象)	適用外	重度の知的障害者
精神障害者	適用外	世帯構成員全員が市町村民税非課税	適用外	重度の精神障害者

【問い合わせ先】対馬市福祉事務所 福祉課 0920 58 2294 または各地域活性化センター 住民生活課

おくやみのコーナー (7月21日) 8月20日受付分

——ご冥福をお祈りします—— (敬称略)

久田	日宮	椋	阿	吹	上の	上の	犬	小	卯	大	吉	佐	三	三	狩	久	櫻	舟	比	鰐					
田	淵	吉	谷	原	曲	連	崎	の	の	町	町	吠	船	小	大	吉	佐	三	三	狩	久	櫻	舟	比	鰐
長	小	小	黒	和	笹	永	國	治	依	瀨	熊	波	佐	白	三	林	原	中	島	脇	宮				
國	島	田	岩	泉	木	留	分	武	依	川	本	多	伯	水	田	田	村	居	本	原	主				
子	八	小	シ	チ	由	辰	伊	美	幸	正	正	野	花	徳	フ	榮	義	輝	進	馬					
	ツ	浩	ン	ョ	喜	吉	知	知	子	行	美	代	枝	實	ジ	之	晴	代	進	馬					
	エ	生	ゲ	ウ	男		子	子																	
61	91	55	80	84	41	80	52	76	75	69	67	67	81	53	72	95	76	72	59	51	83	103	82		
歳	歳	歳	歳	歳	歳	歳	歳	歳	歳	歳	歳	歳	歳	歳	歳	歳	歳	歳	歳	歳	歳	歳	歳	歳	

お詫びと訂正

下記のとおり記載内容に誤りがありましたので、お詫びして訂正いたします。

8月15日発行の「広報つしま 8月号」
 情報コーナー(18ページ) 対馬救急医療研究会のテーマ
 【誤】「1人でも多くの命を救うために」
 【正】「対馬における集団傷病の対応」
 おくやみのコーナー(22ページ)
 【誤】田淵 村瀬 好枝 【正】田淵 村瀬 芳枝
 7月15日発行の「広報つしま 7月号」
 HOT SPOT(22ページ)
 【誤】女連の立石(たていし) 【正】女連の立ノ根(たてのね)

このコーナーは、届出の際
 戸籍窓口で承諾のあった方
 のみ掲載しております。

豆	豆	豆	豆
酸	酸	酸	酸
松	永	松	主
本	尾	本	藤
政	キ	チ	武
子	イ	ヨ	司
	79	85	94
	歳	歳	歳

市長の動き

《8月》

- 1日 辞令交付、99歳褒状贈呈式
- 2日 海上保安部巡視船「はかた」入港式、瀬戸内市長表敬訪問、韓国元日本大使リュウ・ゾンヒョン氏表敬訪問、日韓交流写真美術展
- 3日 厳原港まつり対馬アリラン祭
- 5~7日 離島航空路線再生協議会、佐須坂トンネル整備促進陳情(長崎)、企業誘致関係企業訪問(福岡)
- 11日 国境離島活性化対策特別委員会陳情 (長崎)
- 18日 議会全員協議会、上対馬住民説明会(船便減便の件)
- 19~20日 自衛隊増強陳情(佐世保、福岡、熊本)
- 21日 高齢者叙勲伝達、九郵減便対策協議会
- 22~23日 朝鮮通信使ゆかりのまち全国交流会 (下関)
- 24日 豊地区二十日盆ソフトボール50回記念大会
- 26日 定例記者発表
- 27日 長崎県市長会議
- 28日 離島航空路線再生協議会 (長崎)
- 29日 かたらんね市長室(上県)

太字は島外出張



社会福祉協議会からのお知らせ



10月の無料法律相談

日程	会場	申込先	担当弁護士
6日(月)	対馬市総合福祉保健センター (美津島町雑知)	【社協 美津島支所】 0920 54 2429	津田 聡夫 弁護士 (九 弁 連)
20日(月)	対馬市交流センター 第4会議室	【社協 厳原支所】 0920 52 1169	内山 良輝 弁護士 (九 弁 連)
29日(水)	上対馬町地域福祉センター	【社協 上対馬支所】 0920 86 3841	廣部 俊介 弁護士 (ひまわり基金法律事務所)

相談の時間は午後1時~午後4時
 相談を希望される方は、必ず事前(前日の午後4時まで)に予約をお願いします。

10月の心配ごと相談

日程	会場	担当相談員	相談内容
14日(火)	対馬市交流センター 第4会議室	村岡 月子、山崎 一宏	よろず相談
21日(火)	豊玉町福祉センター	川本 早苗、吉田 千鶴代	子育て相談
28日(火)	対馬市交流センター 第4会議室	社協職員	ボランティア相談

相談の時間は午後1時~午後4時
 相談の受付は、当日会場で先着順になります。
 相談員は、当日変更となることがありますので、ご了承下さい。

【問い合わせ】対馬市社会福祉協議会 地域福祉班 0920(58)1432



交通事故情報(平成20年中)

8月31日現在

区分	対馬南署管内	対馬北署管内	対馬市全体
発生件数	本年	9	33
	前年比	0	15
死者数	本年	2	5
	前年比	2	5
負傷者数	本年	15	40
	前年比	2	26

安全運転で、事故のない対馬市を目指しましょう!!



● 特別診療案内10月分 ●



診療科目	診療日	受付時間	診療時間
血液内科 (長崎医療センター)	第2(火) 14	8:30 15:00	13:00 受付患者様 終了まで
神経内科 (森 正 孝)	第1・2・3・5 (水) 1・8・15・29	8:30 12:00	9:00 受付患者様 終了まで
循環器科 (守 崎 勝 悟)	毎週水午後 1・8・15・22 29	8:30 15:00	13:00 受付患者様 終了まで
脳神経外科 (長崎医療センター)	第2(金) 10	8:30 15:00	13:00 受付患者様 終了まで
皮膚科 (中 対 馬 病 院) (長崎医療センター)	第1・2・3・5 (水) 1・8・15・29	8:30 15:00	13:00 受付患者様 終了まで
	第4(水) 22	8:30 11:00	9:00 受付患者様 終了まで
糖尿病外来 (川 上 眞 寿 弘)	毎週(水) 1・8・15・22 29	8:30 11:00	9:00 受付患者様 終了まで
思春期外来 (長崎県立精神医療センター)	第3(土) 18	8:30 11:00	9:00 受付患者様 終了まで

長崎県離島医療圏組合 対馬いづはら病院

電話 0920 52 1910

予約制となります。
内科医の紹介により診療予約となります。
特別診療のうち、長崎大学、国立病院長崎医療センター応援につきましては、空路欠航等により診療を中止する事がありますので、事前に確認下さいますようお願いいたします。

診療科目	診療日	受付時間
耳鼻咽喉科 (福岡大学病院)	毎週(火) 7・14・21・28	8:30 ~ 11:00
	毎週(水) 1・8・15・22・29	8:30 ~ 10:00
泌尿器科 (長崎大学病院) (対馬いづはら病院)	第1(木・金) 2・3 *木曜日は予約のみ	8:30 ~ 11:00
	第3(金) 17	8:30 ~ 11:00
眼科 (対馬いづはら病院)	毎週(月・木) 2・6・9・16・20 27・30 (23は都合により休診)	8:30 ~ 11:00
神経内科 (市立大村市民病院)	第2(火) 14・28 第4(火)	8:30 ~ 11:00 (紹介状制)
補聴器外来	第1(火) 7	9:00 ~
内視鏡	予約にて受付けています。	8:30 ~ 11:00

長崎県離島医療圏組合 中対馬病院

電話 0920 54 2024

1. 印の診療科は診療科(内科)よりの予約患者様のみの診療を行っております。
2. 空路欠航の場合は他の医師が代診致します。
3. 透析診療については、月曜日～土曜日まで午前中に診療しますので、お問い合わせください。
4. 予約制で事業所健診・社会保険生活習慣病予防検診も行っています。
5. 10/23(木)の眼科は都合により休診致します。

健康
テレホン
サービス

24時間電話で健康をお届けします

095(826)5511

10月のテーマ

- 月 甲状腺機能亢進症(バセドウ病)
- 火 甲状腺の外科的な治療
- 水 百日咳
- 木 お年寄りの皮膚のかゆみ
- 金 歯の着色について
- 土 妊娠と痔

日曜・休日救急医療在宅当番医

日程	診療所名	医師名
10月5日	畑 島 病 院(雑 知)	畑 島 陽
12日	佐 賀 診 療 所(佐 賀)	武 林 幸 子
13日	吉 田 内 科 医 院(厳 原)	吉 田 茂 幸
19日	か も 整 形 外 科 医 院(厳 原)	賀 茂 和 典
26日	東 島 医 院(厳 原)	東 島 英 孝

診療時間 9:00 ~ 12:00(急患のみ)



対馬市選抜チーム「日新館」

全日本少年剣道錬成大会に 長崎県代表として出場

7月30日、東京で開催された第43回全日本少年剣道錬成大会に長崎県代表として出場し、対馬市選抜「日新館チーム」（木寺肇監督）が、初出場ながら中学団体の部で上位に入賞しました。

武道の聖地、日本武道館で行われた本大会は、各県の予選を勝ち抜いた473チームが参加。16パートに分かれトーナメント戦を行い、群馬修道



館（群馬県） 雙柳館玉姓道場（岐阜県） 建武館（愛媛県）に勝ち、パートの準決勝に進出。京都府代表の京都弘道館に惜しくも敗れましたが、パート3位に入賞、大舞台で堂々と力を発揮しました。

主将の田崎裕介君（厳原中3年）は、「武道館という夢の舞台で自分らしい剣道をする事ができました。本当に剣道を続けてきてよかった。これからも周囲の皆さんや仲間への感謝の気持ちを忘れず、大好きな剣道を続けていきたいです」と語ってくれました。

隠れた対馬の名所を巡る



鋸割岩（のこわきいわ）

海から見る鋸割岩

美津島町の黒瀬浦の入口に、鋸割岩という対馬の人もあまり知らない断崖絶壁があります。

この絶壁は、名前のとおり鋸で割ったような形をしている岩で、水面からの高さが40mを超えていることにビックリですが、もっと驚くのは、岩の直下の水深も40mあるということです。

対岸の山には、1300年ほど前に築かれた朝鮮式山城（金田城）の跡があり、地元の人はこの山を「城山」という愛称で呼んでいます。

この城山からも鋸割岩を望むこ



城山から眺める鋸割岩

ともできますが、やはり、海から見上げる方が迫力満点。

今の時期は、シーカヤックで穏やかな浅茅湾の波に揺られ、壮大な絶壁を見上げると、思わず日常生活を忘れてしまつくりの神秘に、包まれるでしょう。

ぜひ一度、家族や友達と一緒に体験してみたいかがでしょうか。

対馬市役所観光物産推進本部

0920(53)6111

FAX 0920(52)1585

メールアドレス

asightseeing@city tsushima.jp