

## 創業・起業をお考えならご相談ください

市内での創業や起業を考えておられる方を支援していくため、「対馬市創業支援会議」を設置し、ワンストップ相談窓口で相談を受け付けています。

対馬市創業支援会議は、商工会・農協・森林組合・漁協・長崎大学・長崎県立大学・慶應義塾大学・十八銀行・親和銀行・長崎県・対馬市で構成し、事業計画や資金計画などの作成のアドバイスや、補助金や融資制度の相談に応じ、創業までのお手伝いをしていきます。また、創業後も経営の安定に向けて数年間は必要なサポートを継続していきます。

「新たに事業を始めたい」「新商品を開発したい」「販路の拡大をしたい」など考えておられる方はご相談ください。

○相談窓口

しまづくり戦略本部 新政策推進課 受付時間 平日 8:45~17:30

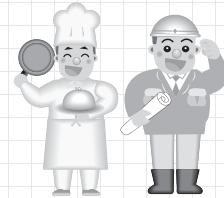

創業までの流れ

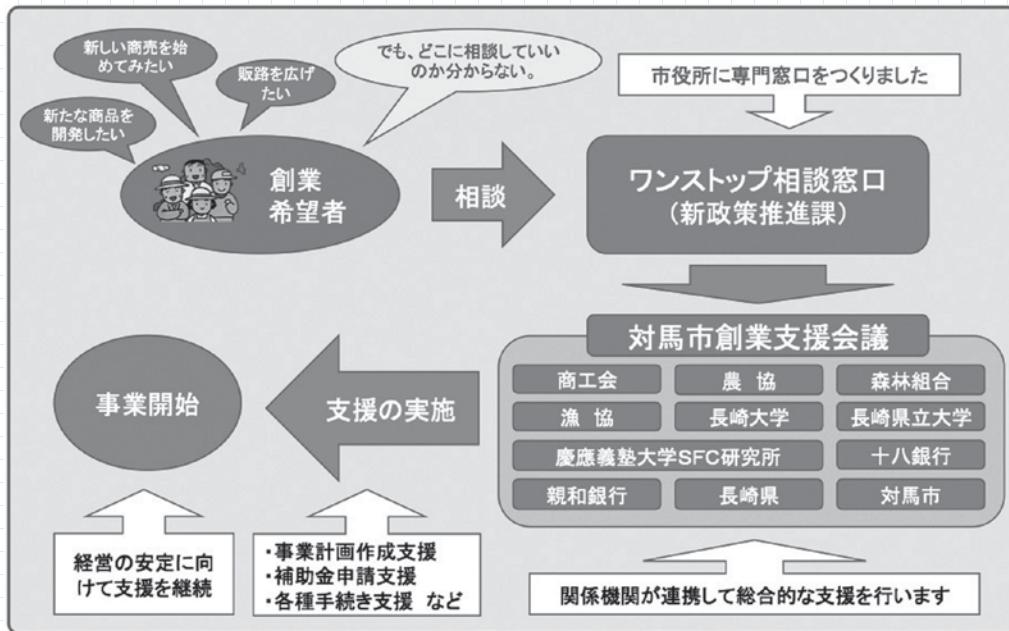

問い合わせ しまづくり戦略本部 新政策推進課 ☎0920(53)6111

## 児童扶養手当など各種手当の支給額が変更になります

	現在の支給月額 (平成27年3月分まで)	変更後の支給月額 (平成27年4月から)
児童扶養手当	41,020~9,680円	42,000~9,910円
特別児童扶養手当(1級)(2級)	(1級)49,900円 (2級)33,230円	(1級)51,100円 (2級)34,030円
障害児福祉手当	14,140円	14,480円
特別障害者手当	26,000円	26,620円
経過的福祉手当	14,140円	14,480円

問い合わせ 福祉部 こども未来課 または、福祉課 ☎0920(58)2294

## 対馬病院開院にあわせて路線バスが見直されます

- 対馬病院に通院しやすいように運行体系が見直されます
  - ・厳原から対馬病院へ向かう便は1日27便運行されます。
  - ・対馬病院から北部の皆様は、縦貫線・仁位線・赤島線が対馬病院を経由します。
  - ・尾崎線・竹敷線・昼ヶ浦線は終点が雞知宮前から対馬病院に変更されます。
- 空港シャトルバス及び厳原市内循環線が見直されます
  - ・空港シャトルバスは、対馬病院に向かう便を充実させるために、実証実験による運行を終了し、路線バスに組み込まれます。
  - ・厳原市内循環線は継続となりますが、100円の運賃は改定され、通常のバス料金となります。
- 新たな料金制度が導入されます
  - ・今までは、土日祝日でしか利用できなかった1,000円の1日フリーパス券が平日でも、路線バス・市営バス・乗合タクシー（比田勝～厳原棧橋間を除く）で利用できるようになります。1日何回乗っても1,000円です。
  - ・厳原～対馬空港（対馬病院）間はバス料金700円ですが2枚で1,000円、12枚で5,000円の回数券が販売されます。

**問い合わせ** しまづくり戦略本部 未来創造・交通政策課 ☎0920(53)6111  
対馬交通株式会社 ☎0920(52)1810

## 地球に優しい対馬であるために

～低炭素機器等導入費補助制度をご活用ください～

- 申請締切 平成27年9月30日（水）まで
- 対象者 市内に住所・事業所等を有する個人・法人等であり、その他補助金交付要綱に定める補助要件を満たした方が対象（1世帯又は1法人 1回限り）
- 補助率等 住宅用太陽光及び事業所用太陽光……………未定
  - ※九州電力の系統接続に係る回答保留の状況を踏まえ判断します。
  - 事業所用LED照明設備……………補助対象経費の2分の1 上限50万円
  - 事業所用高日射反射率塗装……………補助対象経費の4分の1 上限20万円
  - 事業所用薪・ペレットストーブ……………補助対象経費の3分の1 上限20万円

**問い合わせ** しまづくり戦略本部 未来創造・交通政策課 ☎0920(53)6111

## 長崎県戦没者慰霊奉賛会奉賛金へのご協力 ありがとうございました

平成26年度も多くの市民の皆様から温かい善意の奉賛金を頂戴いたしました。おかげをもちまして、対馬市内で479,315円の奉賛金が集まりました。

皆様からお寄せいただいた奉賛金は、戦没者追悼式・関係施設の整備及び維持管理等に活用させていただきます。

今後ともご支援・ご協力をよろしくお願い致します。



**問い合わせ** 長崎県戦没者慰霊奉賛会对馬市支部事務局（福祉部 福祉課内）☎0920(58)2294

## 人権擁護委員の再任について

薄本利夫さん（美津島町雑知）が平成27年4月1日から引き続き3年間、人権擁護委員として法務大臣から委嘱を受けました。

問い合わせ 総務部 総務課 ☎0920(53)6111

## 年に1度は婦人がん検診を受けましょう!

子宮頸がんはこの20年間に低年齢化が急速に進んでおり、20～40歳代前半の若い年齢層で発症者が増えています。

乳がんにおいても女性の12名に1人の割合でかかるとされており、40歳代後半～60歳代前半での発症率が増えています。

年に1度は婦人がん検診を受けましょう。

### 婦人がん検診の内容・対象者及び料金

	検診の種類	検診内容	対象者（※対馬市民に限ります）	料金
1	子宮がん検診	子宮頸部細胞診・医師が必要と判断した方には子宮体部細胞診	20歳以上	1,000円
2	乳がん検診	エコー検査&マンモグラフィー検査（2方向）	40・42・44・46・48歳	2,600円
		エコー検査&マンモグラフィー検査（1方向）	50歳以上の偶数年齢	2,000円
		乳房超音波検査（エコー検査）	40歳以上の奇数年齢	800円

※平成28年3月31日現在の年齢です。

### 婦人がん検診日程表

町	日程		午前		午後	
			会場	受付時間	会場	受付時間
厳	5月8日	金	豆酩小学校体育館	8:30~ 9:30	久根へき地保健福祉館	14:00~15:00
	5月9日	土	金田小学校体育館	8:00~ 9:00	健康管理センター	13:30~15:00
原	5月10日	日	健康管理センター	8:00~10:00	健康管理センター	13:30~15:00
	5月11日	月	健康管理センター	8:00~10:00	健康管理センター	13:30~15:00
上 上 対 馬 県	5月12日	火	上県町ふれあいプラザ	9:00~10:30	仁田コミュニティセンター	13:30~15:00
	5月15日	金	一重地区集会施設	9:00~10:30	上県町地域福祉センター	13:30~15:00
	5月16日	土	上対馬地域福祉センター	9:00~10:30	上対馬地域福祉センター	13:30~15:00
豊 玉	5月17日	日	豊玉町保健センター	8:00~10:00	豊玉町保健センター	13:30~15:00
	5月18日	月	豊玉町保健センター	8:00~10:00	豊玉町保健センター	13:30~15:00
峰	5月19日	火	峰地区公民館	8:00~ 9:30	中対馬開発総合センター	13:00~14:30
美 津 島	5月20日	水	対馬市総合福祉センター(美津島保健センター)	8:00~10:00	対馬市総合福祉センター(美津島保健センター)	13:30~15:00
	5月21日	木	対馬市総合福祉センター(美津島保健センター)	8:00~10:00	対馬市総合福祉センター(美津島保健センター)	13:30~15:00

※申込みは不要です。 ※当日持ってくるもの：保険証または後期高齢者医療被保険者証、検診料金

問い合わせ 保健部 健康増進課 ☎0920(58)1116  
南福祉保健センター ☎0920(52)4888 北福祉保健センター ☎0920(84)2313

## 健康つしま21推進員を募集します

自分の健康づくりにとどまらず、家族や仲間の健康にも関心を持って1人でも多くの市民に健康づくりに取り組んでいただく推進員を募集しています。

積極的に健康づくりに取り組む意欲をお持ちの方なら、どなたでも応募できます。

- 役 割 健康イベントなどへのスタッフとしての参加・健康情報や健診などのPR活動・健診の事前準備や当日のお手伝い・会議や研修会への参加  
※できる範囲でのご協力がかまいません。
- 任 期 平成27年7月1日～平成29年3月31日
- 交通費等 全体会議にかかる交通費は支給します。
- 応募方法 お電話で下記までお申し込みください。
- 応募締切 平成27年5月15日（金）

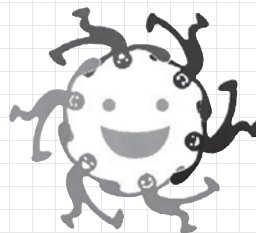

## 成人用肺炎球菌予防接種を受けましょう！

高齢者の肺炎球菌による肺炎の重症化を防ぐことができる予防接種です。

予防接種を受けられる方に費用の一部を助成します。

接種を希望される方は事前にかかりつけ医に相談して接種してください。

- 助成対象者 ①60～64歳で心臓・腎臓・呼吸器の機能またはヒト免疫不全ウイルスによる免疫の機能に障害を有する方
- ②下記表に該当する方

対象年齢	対象となる生年月日
65歳	昭和25年4月2日～昭和26年4月1日生まれ
70歳	昭和20年4月2日～昭和21年4月1日生まれ
75歳	昭和15年4月2日～昭和16年4月1日生まれ
80歳	昭和10年4月2日～昭和11年4月1日生まれ
85歳	昭和 5年4月2日～昭和 6年4月1日生まれ
90歳	大正14年4月2日～昭和 元年4月1日生まれ
95歳	大正 9年4月2日～大正10年4月1日生まれ
100歳	大正 4年4月2日～大正 5年4月1日生まれ

- 実施期間 平成27年4月1日～平成28年3月31日
- 自己負担額 5,000円（接種費用8,000円のうち3,000円を市が助成します）  
※生活保護を受給している方は無料
- 実施場所 市内各医療機関（かかりつけ医での接種をおすすめします）
- 必要書類 健康保険証などの年齢が確認できるもの  
※生活保護を受給している方は「生活保護受給者証明書」を提出してください。

問い合わせ 保健部 健康増進課 ☎0920(58)1116



## 「外部集落支援員」の活動の「ふりかえり」と「今後の活動」について

市民の皆様には、日頃から外部集落支援員の活動に対し、ご理解とご協力を賜り厚くお礼申し上げます。

特にヒアリングの際には、快く対応して頂きまして誠にありがとうございました。

拝聴させて頂きました貴重なご意見は今後の活動を通して少しでも皆さまに還元したいと考えております。

皆さまのご協力に対し、ここに、外部支援員の1年間の活動と今後の活動についてお知らせします。

- (問①) 1年間の活動内容（概要）
- (問②) 1年間の活動を通して感じたこと
- (問③) 活動を通して、対馬のイメージ
- (問④) 今後の活動について
- (問⑤) 市民の皆様へひとこと



つねき だいき  
常木 大樹

- ①・福祉関係の部署や団体、区長などへヒアリング
  - ・ヒアリング結果報告書の作成
  - ・各種研修会、地区座談会へ参加
  - ・先進地視察
- ②多くの地域で様々な方にお会いして、アンケートでは伝わらない思いや考えを、汲み取ることができ、改めて、「対話」の重要性に気づかされました。
- ③奥の深い歴史や伝統文化を見聞きし、美しい海・山・川を身近に感じながら、1年間過ごしました。そして、美味しい海の幸、山の幸に胃袋を奪われました。
- ④「世代間交流の促進」と「子どもの遊び場づくり」の活動と、島外の観光客が、対馬に注目するきっかけづくりのお手伝いをしたいと思います。
- ⑤お忙しい中ヒアリングに協力していただいた皆様、ありがとうございました。これからも、心優しいたくさんの方の対馬の皆さんとお話できることを、楽しみに来年度も頑張っていきますので、よろしくお願いいたします。



さくらば しゅんた  
桜庭 俊太

- ①・第1・2次産業従事者、商工会、農協等へのヒアリング
  - ・各種研修会、地区座談会への参加
  - ・先進地視察
  - ・ヒアリング結果のデータ整理と分析
- ②現場に出て、海や畑そして山、作業場で、そこに携わる人の生活を直に肌で感じながら聞いたことは、自分の全く知らない世界に触れることで刺激的な日々を送ることができました。
- ③魚が本当においしいです。
- 近所の方からいただいたトビウオの酢の物がすごくおいしいです。しかも、酢に漬けてあるので日持ちします。対馬の方たちの生活力の高さには日々驚かされています。
- ④この1年間は「産業」というテーマに関わり農林水産業の現状を知ることが出来ました。今後は、知り得た知識・人とのつながりを活かし、森林の分野で皆さんのお役に立ちたいと考えています。
- ⑤ヒアリングをさせていただいた皆さまには、貴重な時間を割いていただき、本当にありがとうございました。対馬の皆さまには、道が分からず困っていたとき丁寧に教えていただいたことが大変うれしく、印象的でした。対馬の方は心が温かい人がたくさんいると思います。来年度もよろしくお願いいたします！



しげはら なつこ  
重原 奈津子

- ①教育、文化、環境に関して市民の方へヒアリングを実施しました。また、地域でのイベントへの参加や子ども向けの自然体験プログラムの施行、農地検討座談会等、地域の方とさまざまな活動にも携わりました。
- ②たくさんの方にお話を聞き、対馬には素晴らしいものがたくさんある中で、やはり人が魅力的であるということに改めて感じました。ヒアリング先で「また遊びに来んね」と言って頂くたび、とても嬉しかったです。
- ③ふとした瞬間に素敵に思える島。車で移動中、海がものすごくきれいだったり、休みの日、鳥が庭で遊んでいたりと、夜、満天の星空に出会えたり。日常の中に小さな発見がたくさんありました。また、食べ物のおいしい島。漁師さんから頂いた秋サバのお刺身は最高でした！
- ④4月からは支援員としてではなく、一人の学生として対馬に関わっていきます。これまでは、ヒアリングが主な活動でしたが、今後は、対馬の魅力的な人やモノを、対馬の子ども達にさらに伝えることができるよう、地域の方と動いていきたいと思えます。
- ⑤お話を聞かせてくださった皆様、本当にありがとうございました。支援員としての活動は3月いっぱいですが、一個人一学生としてもうしばらく対馬に関わっていきたいと思えますので、今後ともよろしくお願ひいたします！



くすのき たかゆき  
楠 高幸

- ①主に観光と国際交流に関し、宿泊施設や飲食店を経営されている方や積極的に国際交流をされている方を中心にヒアリングを行いました。ヒアリングで頂いた意見をまとめ、報告書として作成し、商いや活動をしている方たちの意見を行政に報告しました。
- ②外部集落支援員は「人」と「人」や「人」と「団体」、「集落」のつなぎ役だと感じています。  
外部集落支援員という仕事の楽しさや難しさ、失敗した経験を糧にして、人としても成長していきたいと思っています。
- ③対馬の自然は見る人を魅了し、対馬の人は優しさで満ち溢れている島だと改めて感じました。
- ④この1年で学んだことを活かし、地域の方たちと協力して新たな活動につなげていきたいと思っています。
- ⑤未熟で力不足な私ですが、対馬の皆さまに支えられ、なんとか1年間、活動することができました。少しでも地域の方たちのお役に立てるよう、ご指導ご鞭撻のほどよろしくお願ひいたします。



にし やすなり  
西 恭成

- ①・市民の方々へのヒアリング
  - ・各種研修会、地区座談会への参加
  - ・先進地視察
- ②市民の皆様の声をもとめ上げるのは難しく、意見集約は大変勉強になりました。「この島には何も無い」と言われることもありましたが、島の将来を真剣に考えている方々がまだまだおられます。そんな方々と共に対馬を盛り上げていきたいです。
- ③豊かな自然と古代からの歴史、伝統ある神事など、対馬にはまだまだ潜在的な力が随所に残っていると感じました。
- ④人口減少に悩む対馬において、対馬に多くの方が定住して頂けるよう、定住支援組織の設立を目指して活動していきます。
- ⑤お忙しい中ヒアリングにお付き合い頂きました皆様、ありがとうございました。  
これからも対馬のためにお役に立てるよう活動していきますので、よろしくお願ひいたします。

問い合わせ 総合政策部 市民協働・自然共生課 ☎0920(53)6111

## はかりの検査のお知らせ

〇はかりを取引や証明に使用している方は次の日程で検査を受けてください。

検査日	検査会場	検査時間
5月12日	対馬市上対馬総合センター	9:30~12:00及び13:00~14:00まで
	一重地区集会施設	15:00~16:00まで
5月13日	佐須奈地区ふるさとセンター	9:30~11:30まで
	仁田窓口センター	14:00~16:00まで
5月14日	対馬市中対馬開発総合センター	10:00~12:00まで
	峰地区公民館	13:30~15:00まで
5月19日	豊玉町漁業協同組合水崎支所	10:00~11:30まで
	仁位生活館	13:00~15:30まで
5月20日	佐須窓口センター	10:30~11:30まで
	豆酸窓口センター	13:30~15:30まで
5月21日	対馬市交流センター	9:30~12:00まで
		13:00~15:30まで
5月26日	対馬市美津島文化会館	9:30~12:00まで
		13:00~15:30まで
5月27日	小船越コミュニティーセンター	9:30~11:00まで
	対馬市美津島文化会館	12:30~14:00まで

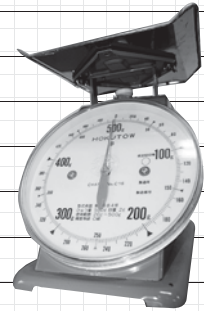

### ※検査の対象となる事業場

- ①農畜産(肉乳品・精米等) ②水産 ③調味 ④米穀 ⑤精肉 ⑥鮮魚 ⑦青果 ⑧ストアー・百貨店  
 ⑨嗜好品(お茶・コーヒー等) ⑩みやげ品等 ⑪病院・薬局・保健所 ⑫協同組合(農協・漁協等)  
 ⑬運送業 ⑭雑貨(金物・燃料等) ⑮学校・幼稚園・保育所 ⑯その他

### ※検査を受けなくてよい計量器

- ①家庭で使用されているはかり ②民間計量士で検査を受けたはかり

### 問い合わせ

総合政策部 観光交流商工課

☎0920(53)6111

長崎県計量検定所

☎095(844)9892・095(844)6608

指定検査機関(社)長崎県計量協会

☎095(841)9491

## 高屋 雅生 副市長 退任のごあいさつ

陽春の候、市民の皆様には、ますますご健勝のこととお慶び申し上げます。さて私は、3月末日をもちまして、副市長を退任いたしました。

顧みますと、平成24年5月から副市長として財部市政のもと微力ながら対馬市発展のため、取り組んでまいりました。対馬振興局の農林水産部長時代を含めると、6年間という長きにわたり、市民の皆様のひとかたならぬご厚情、ご支援を賜り誠にありがとうございました。

4月からは県職員に立場は変わりますが、対馬で得ました経験と常に皆さまの笑顔が溢れる対馬を念頭に置きながら公務に励みたいと思います。私にとりまして最高の宝である対馬との縁を今後とも大切にしていきたいと思います。

終わりにになりましたが、謹んで対馬市の限りない発展と、市民の皆様方のご健勝とご多幸を心からご祈念申し上げます、退任のあいさつとさせていただきます。

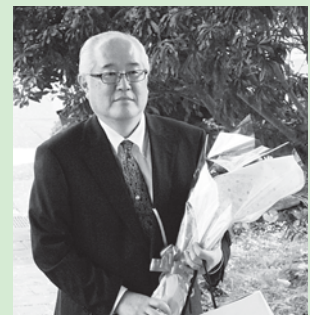

## 楽しい韓国語講座 受講生を募集します

「韓国語を勉強してみたいな」と考えている方、この機会に韓国語を学んでみませんか？対馬市の国際交流員が韓国文化の紹介などしながら、楽しく韓国語をお教えます。

- 申込方法 下記の問い合わせ先に電話で申込み
- 申込期限 平成27年5月8日（金）
- 場 所 対馬市交流センター
- 料 金 無料（教材代等については受講生負担）
- 定 員 無制限

シン スミン  
〈講師〉申 琇閔 先生  
(対馬市国際交流員)

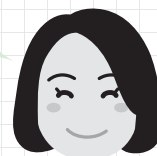

### 入門コース

初心者の方、自信のない方を対象に、ハングルの読み書きや基本会話（自己紹介・道案内等）を勉強します。

〔日 程〕

5月19日（火）～7月21日（火）

全10回（毎週火曜日開催）

※業務等により変動します。

午前の部 10:00～11:30

夜間の部 19:00～20:30

### 初級コース

ハングルに慣れていない方や初級コースの受講生を対象に、単語・文法・聞き取り等を勉強します。

〔日 程〕

5月20日（水）～7月22日（水）

全10回（毎週水曜日開催）

※業務等により変動します。

午前の部 10:00～11:30

夜間の部 19:00～20:30

申込・問い合わせ 総合政策部 観光交流商工課 ☎0920(53)6111

## ● 税務課からのお知らせ ●

### 税率変更の延期と軽自動車税の減免申請の受け付け

#### ◆特定の車種の税率変更が1年延期されました

今年度から予定されていた、原動機付自転車（50cc以下・90cc以下・125cc以下）、ミニカー、小型特殊（農耕作業用・その他）、軽自動車二輪、小型二輪の税率の変更が、平成28年度からに延期されました。

#### ◆平成27年度軽自動車税減免申請を受け付けます

- 対 象 ①身体障害者手帳、精神障害者手帳または療育手帳を持つ方が所有する軽自動車  
②身体障害者手帳を持つ18歳未満の方及び精神障害者手帳または療育手帳を持つ方と生計を一にする方が所有する軽自動車  
(等級により対象にならない方もおりますのでお問い合わせください)
- 受付期間 平成27年5月25日まで
- 必要なもの 平成27年度軽自動車税減免申請書・印鑑・車検証・免許証・各障害者手帳または療育手帳

※普通自動車と軽自動車の両方、または軽自動車を複数所有している場合、1台のみ減免となります。

※前年度申請していただいた方には、申請の案内及び申請書を郵送させていただきます。

申請・問い合わせ 市民生活部 税務課 ☎0920(53)6111  
または、各振興部・各行政サービスセンター



## 漁師になりませんか？



- 申込資格 真に対馬市に定着して漁業を営もうという強い意志を有する健康な人、かつ、漁業種類を問わず1年以上漁業経験がなく、申込の受付時点で55歳以下の人（U・Iターン可）
- 募集人員 5名程度
- 研修地 対馬管内の受け入れ可能な漁協
- 研修内容 ①一本釣り、延縄漁業等の実践指導（仕掛けの作り方、餌の付け方、仕掛けの投入方法及び巻上方法、ロープワーク、船舶の操作方法等）  
②定置漁業、養殖漁業等、雇用されて行う漁業の実践指導
- 研修の特徴 収入がない研修中は、一定の要件を満たす研修者に生活費の補助制度あり
- 研修期間 研修開始から2年以内（1ヵ月当たり20日以上研修を実施）  
※②の場合1年以内
- 住居 研修期間中の住居の斡旋が必要な方は別途ご相談ください。
- 申込期限 平成27年4月15日（水）～5月29日（金）  
※1 事業の詳細は対馬市HPをご覧ください。  
※2 研修を希望する地域を管轄する漁協とご相談の上、申し込みください。

**問い合わせ** 農林水産部 水産課（対馬市新規漁業者就業推進協議会事務局） ☎0920(53)6111

## 「海で生きるあなたの安全と家族の未来を守るために」 船舶事故のハザードマップをぜひ、ご活用ください

平成26年の対馬管内では、前年より12隻増えて28隻の船舶海難事故が発生しており、うち対馬船籍の漁船の衝突事故が非常に増えている状況です。

特に夏場の7月には、衝突6隻を含む9隻の海難事故が発生しております。

当然のことながら、衝突事故は一步間違うと大きな人身事故に発展する恐れがありますので、慎重な操船が求められます。

航行中は見張りの徹底を心がけましょう。

ライフジャケットは船のシートベルトです。

海に出かけるときは必ず着用しましょう。

対馬海上保安部では、漁船編及びプレジャーボート編の2種類のハザードマップを作成しました。漁業者・遊漁者が危険を感じた海域などを示しています。



このハザードマップは、対馬海上保安部で配布しています。

上対馬版についても作成予定です。

対馬海上保安部ホームページ <http://www.kaiho.mlit.go.jp/07kanku/tsushima/>

**問い合わせ** 農林水産部 水産課 ☎0920(53)6111  
対馬海上保安部 交通課 ☎0920(52)0643

はたしま なおと  
**畑島 尚杜** 18歳

市民生活部 税務課

社会人1年目でわからないこともまだまだありますが、対馬のために精一杯頑張ります。



# 新人紹介

## 対馬市の『新鮮力』を紹介します!

初心を忘れず頑張ります。よろしくお願いいたします。

たきがわ まい  
**瀧川 真依** 23歳

保健部 北福祉保健センター

市民の皆様には笑顔や安心を与えられるような職員を目指し、精一杯頑張ります。



ひだか じゅんこ  
**日高 淳子** 38歳

佐賀保育所

対馬の未来を担う子どもを育てるために、子ども一人ひとりに応じて丁寧に関わり、保護者の子育てをサポートしていきける保育士になれるようにがんばります。



こくぶ あさみ  
**国分 麻美** 25歳

難知保育所

子どもたちがたくさん笑顔になれるように頑張ります。



たなか みさき  
**田中 美咲** 19歳

保健部 保険課

保険課では、介護給付費等の担当をさせて頂くことになりました。一つ一つ仕事を覚え、1日でも早く市民の皆様のお力になれるよう努力してまいります。



なかしま じゅんこ  
**中島 純子** 47歳

教育委員会 学校教育課

対馬いっばいに子どもたちの笑顔が広がるよう努めていきたいと思えます。



なかしま きよし  
**中島 清志** 53歳

教育委員会 学校教育課

対馬の子どもたちの学校生活がより充実したものになるように自分の役割をしっかりと果たしていきたいです。



ながさと やすあき  
**長郷 康明** 34歳

市民生活部 税務課  
(社会福祉協議会より出向)

積極的に行動し、地域の役に立てる職員になれるようがんばります。



よした ひろし  
**吉田 裕司** 28歳

総合政策部 市民協働・自然共生課

様々な分野で対馬の発展に関わっていきます。趣味はバドミントン、読書です。



いのうえ ゆうた  
**井上 雄太** 18歳

消防本部

自分に厳しく人に優しく誰からも信頼される消防士になります。



なかむら ひろし  
**中村 弘志** 18歳

消防本部

常に訓練に励み、一人でも多くの人を救える消防士になり対馬を支えていきます。



こだま ゆうき  
**児玉 有貴** 21歳

消防本部

日頃から、訓練や勉強に励み、いかなる場面にも対応できる消防士になり、市民の方々の安全を守っていきます。



たなか ひろかず  
**田中 宏和** 33歳

消防本部

一日一日を大切に、日々訓練に励み日々勉強し、困っている方の力になれるよう努力します。



# 対馬市人事異動

3月31日付

4月1日付

☆昇任

氏名	旧配置
退職	
平山 秀樹	しまつくり戦略本部 本部長
木内 裕子	再生生活 市民課 課長 兼保健センター 所長 兼保健センター 所長 兼密着センター 所長
小田 まき枝	福祉部 福祉課 特別養護老人ホーム日吉の里 副参事
大石 世津枝	福祉部 福祉課 特別養護老人ホーム日吉の里 主任介護士
築城 直美	福祉部 こと未来課 乙宮へき地保育所 参事
國分 敦子	福祉部 こと未来課 参事兼市民生活部 美津島行政サービスセンター 大船へき地保育所 参事
辻 弘美	福祉部 こと未来課 参事 兼上対馬振興部民生課比田勝保育所 参事
鍵本 實子	福祉部 こと未来課 参事 兼上対馬振興部民生課一重へき地保育所 参事
中村 三喜	市民生活部 次長 兼美津島行政サービスセンター 所長
阿比留 つゆ子	福祉部 福祉課 特別養護老人ホーム日吉の里 参事
土脇 典子	参事 こと未来課 豊玉南保育所
國分 昭江	上対馬振興部 住民生活課 副参事
榎谷 雅勝	つしま図書館 館長
糸瀬 平和	上県地区生涯学習センター 所長 兼上県地区公民館長
黒岩 利幸	消防署 副署長(南部担当) 兼美津島出張所長
齋藤 秀文	消防署 中部支署 支署長 兼中部支署峰出張所長
米田 耕喜	消防署 警防課 警防救助班 参事兼課長補佐
富永 大翔	消防署 総務課 総務班 主事
松井 晋	消防署 警防課 救急班 主事
永野 貴之	消防署 豆殿分遣所 警防班 主事
割愛退職	
早田 傳	学校教育課 課長 兼峰中学校給食共同調理場長
田中 恵	学校教育課 指導主事

氏名	新配置
しまつくり戦略本部	
財部 仁☆	未来創造・交通政策課付 課長補佐(長崎県派遣)
糸瀬 亜寿香	未来創造・交通政策課 主事
総務部	
有江 正光☆	次長兼 総務課長
梅野 浩二	総務課 課長補佐
波多野 健一	総務課 主事
扇 光彦	総務課付 副参事兼係長 対馬市社会福祉協議会派遣
惣島 宏法	財政課 副参事兼係長
鶴岡 雅弘☆	財産管理運用課 課長兼電算室長
小茂田 聡	財産管理運用課 副参事兼係長
西山 厚	財産管理運用課 電算室 係長
総合政策部	
黒岩 基尋	市民協働・自然共生課 課長補佐
吉田 裕司	市民協働・自然共生課 主事(割愛採用)
立花 大功☆	観光交流課 歴史まちづくり世界遺産登録推進室 室長(兼 鹿野担当)
宮脇 好和	観光交流課 歴史まちづくり世界遺産登録推進室 室長(兼 鹿野担当) 併任
田村 竜一☆	観光交流課 歴史まちづくり世界遺産登録推進室 課長補佐
長瀬 賀宣☆	観光交流課 課付 係長 対馬観光物産協会(本所)派遣
市民生活部	
長 信夫	次長兼市民課長
花屋 茂雄	市民課 副参事兼係長
稲垣 久美子☆	市民課 係長
畑島 信一	市民課 主任
内山 博晴☆	税務課 参事兼課長補佐
平間 博文	税務課 参事兼課長補佐

氏名	新配置
松村 聡也☆	税務課 係長
瀧本 又司☆	税務課 係長
小島 舞	税務課 主任
糸瀬 美咲	税務課 主事
畑島 尚杜	税務課 主事(新規採用)
長郷 康明	税務課 主任(併任)
勝見 一成☆	環境政策課 課長兼対馬グリーンセンター 所長
釜山 直樹	環境政策課 参事兼課長補佐
阿比留 孝仁	環境政策課 副参事兼係長
根× 英夫	次長 兼美津島行政サービスセンター 所長
米田 晃二☆	美津島行政サービスセンター 係長
梅野 喜代子☆	美津島行政サービスセンター 係長
小島 亮	美津島行政サービスセンター 主任
福祉部	
青柳 裕之	福祉課 副参事兼係長
淵上 真一☆	こと未来課 係長
古里 美佐	こと未来課 主任兼養士
依 穂寿美	こと未来課 参事兼市民生活部 美津島行政サービスセンター 難知保育所 参事兼所長
國分 麻美	こと未来課 保育士兼市民生活部 美津島行政サービスセンター 難知保育所 保育士(兼 鹿野)
斉藤 恵子	こと未来課 参事兼市民生活部 美津島行政サービスセンター 竹殿へき地保育所 参事
阿比留 智晴	こと未来課 小船越へき地保育所 参事
阿比留 望	こと未来課 豊玉南保育所 副参事
阿比留 絹代	乙宮へき地保育所 参事
日高 淳子	こと未来課 保育士兼市民生活部 竹殿へき地保育所 保育士(兼 鹿野)
畑島 愛理沙	こと未来課 保育士兼保健部 北福祉保健センター 佐須奈保育所 保育士
庄司 諭美	こと未来課 副参事兼保健部 北福祉保健センター 仁田保育所 副参事
小宮 ひろみ	こと未来課 副参事兼上対馬振興部 住民生活課 比田勝保育所 参事
庄司 妙子	こと未来課 参事兼上対馬振興部 住民生活課 一重へき地保育所 参事
長野 元久☆	保護課 課長

氏名	新配置
阿比留 洋喜	保護課 参事兼課長補佐
居村 雅昭☆	保護課 課長補佐
朝鍋 智男	保護課 副参事兼係長
山田 英司	保護課 主任
保健部	
八島 誠治	健康増進課 参事兼課長補佐
廣川 久美子☆	健康増進課 主任保健師
阿比留 伊勢男	地域包括・医療対策課 課長
藤 登喜子	地域包括・医療対策課 参事
神宮 秀幸	地域包括・医療対策課 課長補佐
小島 太	地域包括・医療対策課 副参事兼係長
佐藤 久	地域包括・医療対策課 副参事兼係長
小宮 利成	地域包括・医療対策課 主任
脇山 武士	地域包括・医療対策課 主任
阿比留 光代	地域包括・医療対策課 主任(介護支援専門員(併任))
二宮 加生里	地域包括・医療対策課 主任保健師
須川 紀子☆	地域包括・医療対策課 主任保健師
渡邊 美樹	地域包括・医療対策課 社会福祉士
山口 和子	地域包括・医療対策課 看護師
瀧川 昌浩	地域包括・医療対策課 豊玉診療所 参事兼課長補佐
市川 明美	地域包括・医療対策課 豊玉診療所 主任看護師
中庭 加代	地域包括・医療対策課 豊玉診療所 看護師
中島 いづみ	地域包括・医療対策課 豊玉診療所 看護師
八坂 貴久美	地域包括・医療対策課 豊玉診療所 准看護師
東川 貴彦	地域包括・医療対策課 仁田診療所 主任
比田勝 秀喜	次長 兼保健課長
御手洗 逸男	保険課 参事兼課長補佐
酒井 孝史	保険課 係長
山本 充範	保険課 主任



氏名	新配置
田中美咲	保険課 主事(新規採用)
井田 清恵☆	南福祉保健センター 主幹兼地域包括医療対策課 主幹
糸瀬 文茄	南福祉保健センター 主事
吉川 宏美	南福祉保健センター 社会福祉士(併任)
扇 博祝	北福祉保健センター 参事兼課長補佐
安藤 和幸☆	北福祉保健センター 北参事兼係長
内山 静香	北福祉保健センター 副参事
小茂田 あゆみ	北福祉保健センター 看護師
瀧川 真依	北福祉保健センター 社会福祉士(新規採用)
農林水産部	
八島 啓介☆	農林・しいたけ課 課長補佐
安藤 智教	農林・しいたけ課 副参事兼係長
栗屋 孝弘	水産課 参事兼課長補佐
横瀬 雄一郎☆	水産課付 係長(長崎県派遣)
平川 純也	基盤整備課 参事兼課長補佐
建設部	
須川 英明	管理課 参事兼課長補佐
高司 道尚	管理課 副参事兼係長
黒木 誠吾☆	管理課 係長
原田 武茂	建設課 参事兼課長補佐
梅野 友和☆	建設課 係長
清水 千春☆	建設課 建設課付
永留 和也	建設課 副参事兼係長(石巻市派遣)
水道局	
大浦 展裕	次長兼水道課長兼水道部 水道課 水道課長
山内 輝幸☆	水道課 課長補佐 兼水道部 水道課 課長補佐
白川 和史	水道課 主事 兼水道部 水道課 主事
中对馬振興部	
永留 英昭	地域振興課 係長

氏名	新配置
小宮 明美☆	住民生活課 参事兼課長補佐
扇 拓也☆	住民生活課 係長
阿比留 秀和	住民生活課 主任
上対馬振興部	
木寺 裕也	地域振興課 参事兼課長補佐
庄司 伸吾	地域振興課 副参事兼係長
小島 清香	地域振興課 副参事兼係長
糸瀬 博隆	地域振興課 副参事兼係長
松村 浩二	住民生活課 副参事兼係長
安心院 倫世	住民生活課 副参事
菅野 円☆	住民生活課 係長
阿比留 隆義☆	上県行政サービスセンター 副参事兼係長
木寺 晃三	上県行政サービスセンター 副参事兼係長
小島 博憲	北部建設事務所 課長補佐
永留 恵美☆	北部建設事務所 課長補佐
会計管理者	
築城 美香	会計課 副参事兼係長
中庭 俊樹	会計課 主任
永野 節子	会計課 副参事
再任用	
平山 秀樹	しまづくり戦略本部 本部長
木内 裕子	市民生活部 市民課 豆蔵窓口センター 専門員
榎谷 雅勝	市民生活部 市民課 佐須窓口センター 専門員
糸瀬 平和	上対馬振興部 上県行政サービスセンター 仁田窓口センター 専門員
國分 敦子	福祉部 こども未来課 美津島行政サービスセンター 専門員
築城 直美	福祉部 こども未来課 豊玉南保育所 専門員
教育委員会	
松本 政美☆	次長 兼総務課長
青木 俊幸☆	学校教育課 課長 兼峰学校給食共同調理場長

氏名	新配置
杉原 要	つしま図書館 館長
竹森 健一郎	上県地区生涯学習センター 所長 兼上県地区公民館館長
平山 俊章	学校教育課 主幹兼主任指導主事
大東 卓也	総務課 課長補佐
稲垣 敏弥☆	南地区教育事務所 課長兼南地区生涯学習センター 豊浦地区公民館 課長補佐
田口 憲一	文化財課 副参事兼係長
米田 里美	学校教育課 副参事兼係長
永留 寿実☆	生涯学習課 副参事兼係長 兼峰地区公民館 副参事兼係長
杉村 修一	生涯学習課 主任 兼峰地区公民館 主任
桐谷 唯希	南地区教育事務所 主幹兼南地区生涯学習センター 豊浦地区公民館 主事
中島 清志	学校教育課 主幹兼指導主事(割愛採用)
中島 純子	学校教育課 指導主事(割愛採用)
議会議事事務局	
糸瀬 美也	事務局次長
松尾 龍典	事務局長
消防本部	
永留 弘和	消防本部 総務課 課長
山田 穂積	消防本部 警防課 課長
中山 秀尚	消防署 署長 兼消防署 警防課 課長
田口 紀史☆	消防署 副署長(南部担当) 兼美津島出張所 支署長
梅野 則仁☆	消防署 中部支署 支署長 兼中部支署峰出張所 支署長
主藤 庄司☆	消防署 総務課 課長
多田 國利☆	消防署 予防課 課長
修行 武智	消防署 予防課 危険物班 参事兼課長補佐
糸瀬 陽泰	消防署 空港分遣所 警防班 参事
島居 一治	消防署 北部支署 上対馬出張所 予防班 参事
齋藤 英二☆	消防署 予防課 予防班 副参事兼係長
奥村 茂久	消防班 副参事兼係長 副参事兼係長

氏名	新配置
勝見 誠一	消防署 豆蔵分遣所 予防班 副参事兼係長
阿比留 慎太郎	消防署 美津島出張所 総務班 副参事
阿比留 史博	消防署 警防課 警防救助班 主任
稲葉 克明	消防署 中部支署 峰出張所 警防班 主任
齊藤 毅	消防署 総務課 総務班 主事
小島 寿基	消防署 総務課 総務班 主事
福井 友和	消防署 警防課 警防救助班 主事
津野 裕司	消防署 予防課 予防班 主事
高嶋 友理恵	消防署 予防課 予防班 主事
益永 智寛	消防署 予防課 危険物班 主事
柳田 彬博	消防署 美津島出張所 警防班 主事
辻 康博	消防署 豆蔵分遣所 警防班 主事
飯野 聡	消防署 中部支署 通信班 主事
田中 康浩	消防署 中部支署 通信班 主事
伊藤 靖延	消防署 中部支署 峰出張所 警防班 主事
野田 和徳	消防署 北部支署 総務班 主事
波田 一徹	消防署 北部支署 通信班 主事
瀧本 泰敬	消防署 北部支署 上対馬出張所 予防班 主事
児玉 有貴	消防本部 総務課付 主事(消防学校入校)(新規採用)
井上 雄太	消防本部 総務課付 主事(消防学校入校)(新規採用)
中村 弘志	消防本部 総務課付 主事(消防学校入校)(新規採用)
田中 宏和	消防署 警防課 警防救助班 主事(新規採用)
再任用	
黒岩 利幸	消防署 空港分遣所 警防班 専門員
齋藤 秀文	消防署 空港分遣所 予防班 専門員





要チェック! 消費者トラブルに巻き込まれる前に

## 対馬市消費生活相談所だより

～消費者トラブルに関する事例やアドバイスをご紹介します～

対馬振興局別館 3階  
☎0920(52)8322

### クーリング・オフをご存知でしょうか?

クーリング・オフとは訪問販売などで消費者が申込や契約をした場合でも、一定期間内（契約書面等を受領した日を含め8日間、取引方法によっては20日間）であれば一方的に契約解除をすることが出来る制度です。

取引方法	例示	解約可能期間
訪問販売	キャッチセールス・アポイントメントセールス等	8日間
電話勧誘販売	電話による勧誘で申込を受ける販売等	8日間
連鎖販売取引	マルチ商法・ネットワークビジネス等	20日間
特定継続的役務提供	エステ・語学教室・家庭教師・結婚相手紹介サービス・学習塾・パソコン教室等	8日間
業務提供誘引販売	必要な資格を取れば、仕事をあつせんするなど勧誘し、資格取得講座を受講させる等	20日間
訪問購入	業者が消費者宅を往訪し、商品の買取を行う等	8日間

※なお通信販売には、クーリング・オフ制度はありませんが、場合によっては返品が可能なケースもあります。クーリング・オフの手続き方法などで困った事がありましたら一人で悩まず対馬市消費生活相談所や長崎県消費生活センターにご相談ください。

## 年金コーナー



### 保険料の免除制度があります

所得が少ないときや失業等により保険料を納めることができない場合には、本人の申請によって、保険料の納付が免除される制度があります。

#### ①免除（全額免除・一部免除）申請

本人・配偶者・世帯主それぞれの前年所得が一定額以下の場合や、失業等の事由がある場合に、保険料が全額免除または一部免除となります。

#### ②若年者納付猶予申請

30歳未満の方で、本人・配偶者それぞれの前年所得が一定額以下の場合に、納付が猶予されます。

#### ③学生納付特例申請

学生の方で本人の前年所得が一定額以下の場合に、納付が猶予されます。

過去2年まで遡って免除申請ができます。

一定の将来期間のほか、過去2年（申請月の2年1ヶ月前の月分）まで遡って免除を申請できます。

ただし、申請が遅れると万一のときに障害年金が受け取れないなどの不利益が生じる場合がありますので、すみやかに申請してください。

### 「納付・全額免除・一部免除・納付猶予」と「未納」の違い

	納付	全額免除	一部免除	若年者納付猶予 (学生納付特例)	未納
老齢・障害・遺族基礎年金 の受給資格期間に…	含まれる	含まれる	含まれる (注2)	含まれる	含まれない
老齢基礎年金額の計算に…	含まれる	含まれる (注1)	含まれる (注1・注2)	含まれない	含まれない

(注1) 保険料を納めた場合と比べて、受け取る年金額が以下のとおりとなります。(平成21年4月以降の免除期間)

・全額免除の場合 …… 2分の1 ・4分の3免除の場合 …… 8分の5  
・半額免除の場合 …… 4分の3 ・4分の1免除の場合 …… 8分の7

(注2) 一部免除については、減額された保険料を納めないと「未納」と同等の扱いとなります。

**平成27年度の国民年金保険料額は、  
月額15,590円です。**

詳しくは、年金事務所へお問い合わせください。

【問い合わせ】

☞ 日本年金機構長崎北年金事務所 ☎095(861)1354

### 《長崎北年金事務所の出張年金相談》

○日時 5月13日(水) 13:30～17:00  
場所 美津島行政サービスセンター 別館会議室

○日時 5月14日(木) 9:00～17:00  
場所 対馬市役所 別館会議室

★年金相談は予約制です。

★予約受付期限 5月8日(金)まで

予約先 ☎095(861)1387