

対馬市創業等支援事業補助金の希望者を募集します

対馬市では、市内における地域資源の更なる活用と雇用の増加を目指して、創業を希望している方や新たな分野への取り組みをされる方を支援するため「対馬市創業等支援事業補助金」を交付しています。この補助金を活用して、創業等を希望される方は下記によりお申し込みください。

- 内 容
1. **新規ビジネス応援事業**（補助率2/3、上限100万円）
新規のビジネスを立ち上げる経費への補助
ただし、新規雇用者の人件費が補助対象経費の1/3以上あること
 2. **6次産業化推進事業**、3. **農商工連携支援事業**（上限100万円）
 - (1) **新商品開発事業**（補助率2/3、上限50万円）
新商品、新サービス等の研究・開発の取り組みへの補助
 - (2) **販路拡大事業**（補助率2/3、上限50万円）
(1) によって研究・開発した新商品、新サービス等、または生産者自らが生産した商品の販路拡大の取り組みへの補助
 - (3) **施設整備事業**（補助率1/2、上限100万円）
(1) の事業を実施した者が実施する施設整備・改修等への補助
 4. **対馬どぶろく特区活用支援事業**（補助率2/3、上限100万円）
生産した米を原料としたどぶろくを商品化する事業への補助

- 対 象 者
1. **新規ビジネス応援事業**
市内に事業所等を有し、又は設けようとする法人・団体・個人等
 2. **6次産業化推進事業**
市内に住所を有する農林漁業者・法人・農林漁業者等が組織する団体
 3. **農商工連携支援事業**
市内に事業所等を有し、又は設けようとする法人・団体・個人等で次の者
① 商工業者 ② 対馬農業協同組合 ③ 市内各漁業協同組合 ④ 対馬森林組合
⑤ 対馬市商工会 ⑥ 農林水産加工業者 ⑦ 対馬観光物産協会
 4. **対馬どぶろく特区活用支援事業**
市内に住所を有し下記の①と②両方に該当する者で、酒類製造免許を取得している者、又は取得しようとする者
① 農業を営む者 ② 農家民宿、又は農家レストランを営んでいる者

○応募条件 補助金交付決定通知書の受領後（10月末頃）に、補助対象経費にかかる事業を開始し、平成28年3月31日までに、事業とその事業経費の支払いが完了すること

○応募期間 平成27年9月1日（火）～9月30日（水）

○応募方法 対馬市創業等支援事業補助金交付要綱で定める補助金交付申請書に添付書類を添えて、下記の申込先に持参して応募してください。

○交付決定 審査委員会で審査のうえ決定します。

○申 込 先 〒817-8510 対馬市巖原町国分1441 しまづくり戦略本部 新政策推進課
E-mail: shinseisaku@city.nagasaki-tsushima.lg.jp

※創業に関する相談は、上記の応募期間に限らず受け付けていますので、いつでもご相談ください。

問い合わせ しまづくり戦略本部 新政策推進課 ☎0920(53)6111

10月は「土地月間」です

国土利用計画法は、土地の投機的取引や地価高騰を抑制するとともに、適正かつ合理的な土地利用の確保を図るため、大規模な土地取引について届出制度を設けています。

大規模な土地販売などの契約（予約を含む）をしたときは、買主は、知事あての届出書に必要な書類を添付して、契約を結んだ日から2週間以内に土地の所在する市・区役所、町村役場へ届出てください。

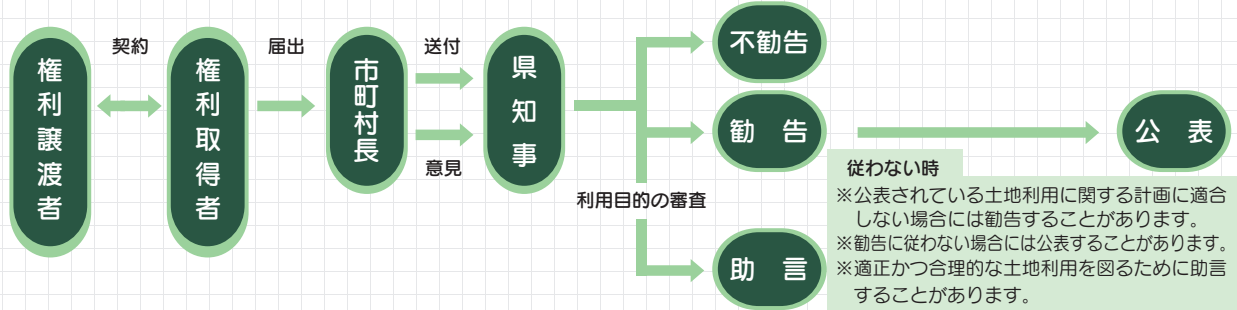

| | | | |
|----------------|--------------------|-------------------------|------------------------|
| Q 大規模な土地とは？→ A | ①市街化区域 2,000㎡以上 | ②①以外の都市計画区域 5,000㎡以上 | ③都市計画区域以外 10,000㎡以上 |
|----------------|--------------------|-------------------------|------------------------|

- Q どんな取引が該当？→ A 売買・代物弁済・交換など
 Q 届出は誰が？→ A 土地の権利取得者（売買の場合であれば買主）
 Q いつまでに届出？→ A 契約（予約を含む）締結日から2週間以内
 Q 提出する書類は？→ A 届出書・売買契約書などの写し・土地の位置図など
 Q どこに提出？→ A 土地がある市町村の「国土利用計画法」担当課 ※届出用紙もあり

問い合わせ 総合政策部 政策企画課 ☎0920(53)6111

動物愛護週間イベント「わんにゃんフェスティバル2015」開催のお知らせ

ふれあい動物園や対州馬の乗馬体験で動物たちとふれあえる他、動物愛護絵画コンクール展や素敵な景品がもらえるスタンプラリー等も行います。親子で楽しめるイベントとなっていますので、皆様是非ご参加ください。

- 日 時 平成27年9月19日（土）13:00～16:00
 ○場 所 豊玉総合運動公園体育館「豊玉パールドーム」 ※参加費無料・事前申込不要

問い合わせ 総合政策部 市民協働・自然共生課 ☎0920(53)6111

対馬の伝統芸能「盆踊」

8月中旬、上対馬町五根緒・峰町上里・峰町吉田・巖原町阿連・巖原町曲の各地において対馬独自の民俗芸能である盆踊が奉納されました。それぞれ特色のある踊で先祖の御霊を供養しました。



峰町 吉田の盆踊



巖原町 曲の盆踊

問い合わせ 教育委員会 文化財課 ☎0920(54)2341

楽しい韓国語講座 受講生を募集します

外国語を学習するのって楽しいですよ？中でも日本人にとって韓国語が一番勉強しやすい外国語なのです！

なぜかって？…それは講座を受けてみてのお楽しみ！

最初から始める方のための「入門コース」ちょっと勉強した方のための「初級コース」で9月から再スタートします。

○申込期限 平成27年9月18日（金）～28日（月）17:00まで

○場 所 対馬市交流センター3階 大会議室

○料 金 無料

シン スミン
 <講師> 申 琇閔 先生
 (対馬市国際交流員)

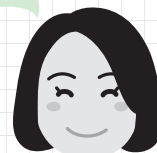

入門コース(初めての方)

韓国語の文字、簡単な挨拶と会話の練習

〔日程〕9月29日～

全10回(毎週火曜日)

午前の部 10:00～11:30

夜間の部 19:30～21:00

初級コース(ハングルの読み書きができる方)

日常会話の練習

〔日程〕9月30日～

全10回(毎週水曜日)

午前の部 10:00～11:30

夜間の部 19:30～21:00

申込・問い合わせ 総合政策部 観光交流商工課 ☎0920(53)6111

学んですぐ使える韓国語講座 受講生を募集します

韓国ドラマを吹き替えなしで見ませんか。「好きこそ物の上手なれ」という言葉通り「好き」という気持ちは、すごいパワーになります。韓国ドラマにハマっている方はもちろん、韓国人観光客に声をかけてみようかと思っている方々、皆で楽しく勉強しませんか。

○申込期限 平成27年10月9日（金）

○場 所 上対馬総合センター

○料 金 無料(手作りテキスト)

○定 員 各20名

ハン ヒョンミ
 <講師> 韓 賢美 先生
 (上対馬振興部 国際交流員)

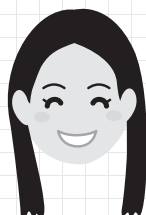

初級IIコース

韓国語で挨拶や自己紹介ができるように練習する

〔対象〕初級Iコースを受講した方、子音と母音を学んだことのある方

〔日程〕10月13日～12月8日

全8回(毎週火曜日)

午前の部 9:30～11:00

夜間の部 19:30～21:00

中級コース

基本会話・基本文法

〔対象〕韓国語が読める方、初級コースを受講した方

〔日程〕10月14日～12月9日

全8回(毎週水曜日)

夜間の部 19:30～21:00

日常会話コース

韓国に旅行に行った時、そして対馬を訪れた観光客を助ける時使える韓国語

〔対象〕基本文法を理解している方、中級コースを受講した方

〔日程〕10月15日～12月10日

全8回(毎週木曜日)

夜間の部 19:30～21:00

※スケジュールや内容は都合により変更する場合がありますので、ご了承ください。

申込・問い合わせ 上対馬振興部 地域振興課 ☎0920(86)3111

今年の10月から、あなたにもマイナンバー(個人番号)が通知されます



10月以降に順次「通知カード」が住民票上の住所に届きます(東京で作成され、簡易書留で世帯毎に郵送される予定です)。

■10月以降に「通知カード」が届きます。

- ・住民票を有するすべての方に一人一つの番号(個人番号)が記載された「通知カード」が届きます。
- ・住民票上の住所に郵送されますので、現在のお住まいと住民票上の住所が異なる場合は、住所変更の手続きをお願いいたします。
- ・DV被害等で住民票をお住まいの住所に移すことができない方は申請によりお住まいの住所に通知カードを送付することができます。
詳しくは対馬市ホームページ、広報8月号をご覧ください。
- ・個人番号(マイナンバー)は、社会保障・税・災害対策等の分野で利用されることとなります。
- ・届いた通知カードには個人情報に記載されております。
紛失されないように大切に保管しておいてください。

※通知カードイメージ



■「個人番号カード」とは？

- ・通知カードと一緒に同封されてくる申請書を提出いただくと「個人番号カード」を取得できます(平成28年1月以降に順次交付)。
- ・「個人番号カード」の取得は強制ではありません。
- ・取得する際の手数料は無料です(紛失等の理由で再発行する場合には手数料が必要です)。
- ・写真付きであるため身分証明書としてもご利用できます。
また、電子証明書も標準搭載されるため、e-Tax等の電子申請にもご利用できます。
- ・既に「住基カード」をお持ちの方は有効期限までご利用できます。ただし「個人番号カード」を取得された場合は「住基カード」は廃止となり、回収させていただきます。
(平成28年1月以降は「住基カード」の交付はできなくなります)

※個人番号カードイメージ



表面



裏面

- 「通知カード」は対象者全員に届けられますが「個人番号カード」は申請した方のみ[※]に交付されますのでご注意ください。
- 広報つしま8月号にもマイナンバーに関するお知らせを掲載しておりますので、そちらもご覧ください。

マイナンバー・法人番号の詳細はこちら

内閣官房マイナンバー制度ホームページ <http://www.cas.go.jp/jp/seisaku/bangoseido/>
☎0570(20)0178 9:30~17:30(土日祝日・年末年始を除く)

問い合わせ 市民生活部 市民課 ☎0920(53)6111

年に1回は健診を受けましょう!! (集団型健診のご案内)

集団型健診の内容は「特定（メタボ）健診」と「胃がん検診」「肺がん検診（65歳以上は結核検診含む）」「大腸がん検診」です。

料金は特定健診無料・胃がん検診1,000円・肺がん（結核）検診300円・大腸がん検診500円です。

この集団型健診で特定健診を受けられる方は腹部超音波（エコー）検査・骨密度検査も無料で受けられます。

| 日 程 | 受付時間 | 実 施 場 所 |
|----------|-------------|---------------|
| 10月24日 土 | 7:00~10:30 | 豊玉町保健センター |
| 10月25日 日 | 7:00~ 8:00 | 小船越コミュニティセンター |
| | 9:30~11:00 | 美津島文化会館 |
| 10月26日 月 | 7:00~10:30 | 美津島文化会館 |
| 10月27日 火 | 7:00~ 9:30 | 中対馬開発センター |
| 10月28日 水 | 7:00~ 8:30 | 仁田コミュニティセンター |
| | 10:00~11:30 | 峰地区公民館 |
| 10月29日 木 | 7:00~ 8:00 | 上県町ふれあいプラザ |
| | 9:30~11:00 | 上県町地域福祉センター |

| 日 程 | 受付時間 | 実 施 場 所 |
|----------|-------------|--------------|
| 10月30日 金 | 7:00~ 7:45 | 琴住民センター |
| | 9:30~10:30 | 上対馬町地域福祉センター |
| 10月31日 土 | 7:00~ 8:15 | 阿連小学校体育館 |
| | 10:00~11:30 | 金田小学校体育館 |
| 11月1日 日 | 7:00~ 8:15 | ありあけ会館 |
| | 10:00~11:30 | 対馬市役所 |
| 11月2日 月 | 7:00~ 8:15 | 豆酩小学校体育館 |
| | 10:00~11:30 | 久根保健福祉館 |

(注意)

- ①対象者は対馬市に住所を有する40歳以上の方です。
- ②社会保険の方も契約により特定健診を受診できます。受診券を持参ください。
- ③後期高齢者（75歳以上）の方は、お手持ちの保険証で後期高齢者健診を無料で受診できます。
- ④胃がん検診は透視検査（バリウム）ですので、胃カメラ検査希望の方は個別型健診（病院での健診）をお申し込みください。
- ⑤40・45・50・55・60歳（平成28年3月31日で）の方は節目型健診（病院での健診）の対象となりますので、そちらを受診してください。
- ⑥今年度、すでに個別型健診を受けられた方は、集団型健診は受けられません。



ヘルシーちゃん

申込・問い合わせ

保健部 健康増進課 ☎0920(58)1116 ~美津島・豊玉・峰・上県（鹿見・久原・女連）~
 南福祉保健センター ☎0920(52)4888 ~巖原~
 北福祉保健センター ☎0920(84)2313 ~上対馬・上県~

婦人がん個別型検診のご案内

5月の集団型検診を受診できなかった方を対象に、今年度は個別型検診を実施します。子宮がんは日本人の35人に1人、乳がんは12人に1人がかかるといわれますが、早期は自覚症状がほとんどありません。検診が早期発見の決め手となりますのでこの機会にぜひ受診しましょう。

- 受診期間 平成27年10月1日～平成27年12月28日
- 申込方法 受診希望日の3日前までに健診コールセンターへ電話予約
☎0920(58)2121 IP(358)2121 (平日10:00～16:00)
*申込受付は9月25日(金)から開始となります。

○子宮頸がん検診(子宮頸部細胞診)

| | | | |
|-------|------------------------|--------|------|
| 対象 | 20歳以上(平成28年3月31日時点の年齢) | | |
| 料金 | 2,000円 | | |
| 医療機関 | 曜日 | 時間 | 予約枠 |
| 対馬病院 | 月・火・水 | 12:30～ | 各10名 |
| 上対馬病院 | 木 | 11:00～ | 4名 |



※分娩等急な手術が入った時は受診できない場合がありますので、御了承ください。

○乳がん検診(マンモグラフィー)

| | | | | | |
|-------|-----------------------------|--------|-----|--------|-----|
| 対象 | 40歳以上の偶数年齢(平成28年3月31日時点の年齢) | | | | |
| 料金 | 2,000円 | | | | |
| 医療機関 | 曜日 | 時間 | 予約枠 | 時間 | 予約枠 |
| 対馬病院 | 月・木 | 11:30～ | 各2名 | 14:00～ | 各6名 |
| | 火 | | 2名 | | |
| | 水 | | 1名 | 14:00～ | 3名 |
| | 金 | | 1名 | 15:00～ | 4名 |
| 上対馬病院 | 月～金 | 11:00～ | 各2名 | | |

※妊娠・授乳中の方、乳がんで治療を受けた方、ペースメーカー、頭部シャント術、豊胸手術を受けた方等は受診できません。

※月経終了5日後頃が受診適正時期です。

個別型検診では受診できる人数に限りがありますので早めにご予約ください。

なお、平成27年5月の集団型検診で受診された方は受診できません。

問い合わせ 保健部 健康増進課 ☎0920(58)1116
南福祉保健センター ☎0920(52)4888
北福祉保健センター ☎0920(84)2313

正しい知識で結核を予防しましょう

9月24日～9月30日は結核予防週間です。

結核の初期症状は咳やタンなどで風邪に似ています。今でも毎年2万人以上の方が新たに患者になり約2千人が亡くなっていますが、結核は、早期に発見し、治療することで治る病気です。ご家族など周囲の方による日頃からの心配りが、早期発見につながります。

早めの検診受診や乳児期の予防接種(BCG)で結核を予防し、あなたと身近な人を結核から守りましょう。

問い合わせ 保健部 健康増進課 ☎0920(58)1116
対馬保健所 ☎0920(52)0166

成年後見制度の利用を考えてみませんか？

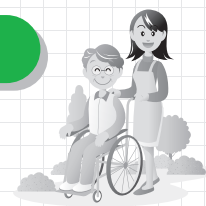

こんなことで困っていませんか？あなたの周りにこんな心配事はありませんか？

- ・訪問販売や悪徳商法の被害を頻繁に受けている。
- ・もの忘れがあり、自分でお金の管理ができない。
- ・将来、認知症になって、お金の管理や不動産の管理ができなくなったらどうしよう。

このようなときに役立つのが「成年後見制度」で、その内容について今月から数回にわたり掲載いたします。今回は、制度の概要についてです。

○成年後見制度ってどんな制度？

成年後見制度とは、認知症や知的障がい、精神障がいなどの理由で判断能力が低下した人のために、家庭裁判所の手続きを通じて援助する人（成年後見人等）を選任し、本人の権利を保護しようとする制度です。

成年後見制度には「法定後見制度」と「任意後見制度」があります。

○判断能力が不十分になってから⇒「法定後見制度」

法定後見制度は、判断能力が不十分になってから利用できる制度です。家庭裁判所によって、成年後見人等が選ばれ、本人の保護を図っていく制度です。同意を得ずに行った契約は取り消すことができる取消権や、本人に代わって契約などの行為を成年後見人等が行う権限が与えられます。

（例）・だまされて結んでしまった契約を取り消すことができる。

・介護サービスの契約や施設入所契約を結ぶ。

※法定後見制度を利用するには、家庭裁判所に後見開始の審判等を申立てる必要があります。

○判断能力が不十分になる前に⇒「任意後見制度」

任意後見制度は判断能力が不十分になる前に将来、判断能力が低下したときに備えて「誰に」「どのような支援をしてもらうか」を予め契約（任意後見契約）によって決めておく制度です。



判断能力が不十分になったとしても、成年後見制度を利用することで、法的に権利や財産を守ることができます。

制度を必要とする方が、適切な介護サービス等の利用や金銭管理などの支援が受けられるように、関係機関につなげ、成年後見制度の利用を支援します。詳しくは下記までお問い合わせください。

今回は、成年後見制度を利用した事例についてご紹介します。

問い合わせ

地域包括・医療対策課 ☎0920(58)1117
福祉事務所 福祉課 ☎0920(58)2294

平成27年度 認知症と支え合う家族のつどい

認知症は、他人ごとではなく自分や身近な人など、誰でもなり得るものです。

対馬市では認知症の高齢者を介護している方に対して、介護に関する情報提供と抱え込まず介護をするための負担の軽減を目的につどいを開催しております。

ご参加をお待ちしております。

- 日時・会場
- ①10月21日（水）13:00～15:00まで 上対馬総合センター 団体室
 - ②10月22日（木）10:00～11:30まで 豊玉町保健センター 機能訓練室
 - ③10月22日（木）14:00～15:30まで 対馬市役所 別館会議室

○協力 認知症の人と家族の会 長崎支部



問い合わせ

保健部 地域包括支援センター ☎0920(58)1117

中学生対象の救急隊員研修を開催します (消防署の救急業務、模擬出動等とおして体験してみませんか！)

- 応募資格 対馬市内の中学生（宿泊可能者に限りです）
- 日 時 平成27年11月21日（土）～22日（日）1泊2日（1期）
（豊玉町・美津島町・巖原町の中学生）
平成27年11月28日（土）～29日（日）1泊2日（2期）
（上対馬町・上県町・峰町の中学生）
- 場 所 長崎県立 対馬青年の家
- 募集人数 総数30名（各期15名ずつ）
※応募者多数の場合は抽選いたします。
- 募集期間 平成27年10月5日（月）～10月30日（金）
- 参加費 無 料
- 主要内容 1日目 救急の知識（座学：人体の構造等）→普通救命講習（3時間）
→高度救命処置実演・実施→消防職員との意見交換会
2日目 高規格救急車内見学・説明→救急資機材の取り扱い実演・実施
→模擬救急出動訓練実施
※1期、2期ともに同じ内容で実施します。
※参加者は終了後、アンケート・感想文を提出していただきます。
- 集合場所 対馬市役所・各振興部・各行政サービスセンター駐車場とし、貸し切りバスで送迎します。
（長崎県立対馬青年の家に11:30到着）
- 申込方法 下記の申込先に電話で申し込みをしてください。その後、申込用紙を郵送します。

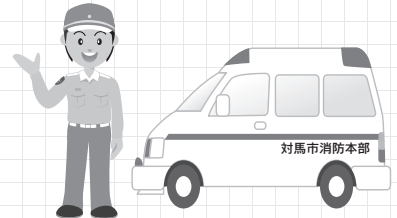

申込・問い合わせ 消防本部 警防課 ☎0920(52)0119

2015 対馬市教育委員会「生涯学習講座」 “もっと知りたい「移動健康講座」”の開催について

対馬市教育委員会では、長崎県との共催による「長崎県民大学講座」を開催します。【心の健康】・【笑いでストレス解消】といったテーマ内容です。参加は無料で、どなたでも参加できますので市民の皆様のご参加をお待ちしております。

- 第1回 平成27年10月16日（金）
美津島地区公民館（19:00～21:00まで）
講師のテーマ：笑って元気！楽しい「笑いヨガ」
講師：対馬笑いヨガクラブ 阿比留 美喜代 氏
- 第2回 平成27年11月20日（金）
上県地区公民館（19:00～21:00まで）
講師のテーマ：皿まわしと健康について
講師：日本皿回し協会長崎県支部 田中 和寛 氏

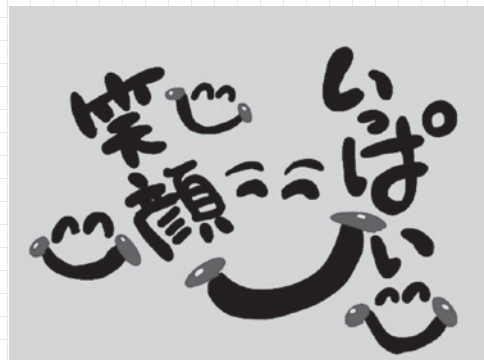

申込・問い合わせ 教育委員会 生涯学習課 ☎0920(88)2004

「学びの秋」新しいことにチャレンジしてみませんか？ 秋開催の公民館講座生を募集します

- 対象 対馬市内在住であればどなたでも受講できます。
- 受講料 受講料は無料です。ただし、材料費・教材費は受講者負担となります。

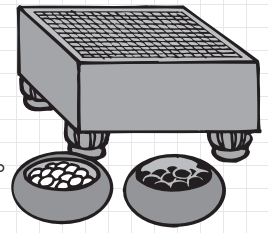

対馬市各地区公民館講座 募集一覧表

| 地区 | 講座名 | 講師名 | 回数 | 開催予定期間 | 予定開催時間 | 開催場所 | 申込期限 | 定員 |
|-----|------------------------|-------|----|--------------------|-------------|-----------|-------|-----|
| 美津島 | 対馬真珠でオリジナルアクセサリーをつくろう! | 川上 街子 | 1 | 9月26日 (土曜日) | 13:00~15:00 | 美津島地区公民館 | 9月24日 | 10名 |
| 厳原 | しんちゃんとはじめよう! 囲碁入門講座 | 大澤 信 | 5 | 10月~11月 (毎週水曜日) | 19:30~21:00 | 対馬市交流センター | 9月15日 | 10名 |

申込・問い合わせ

厳原地区公民館 ☎0920(52)0363 峰地区公民館 ☎0920(83)0151
 美津島地区公民館 ☎0920(54)4044 上県地区公民館 ☎0920(84)2576
 豊玉地区公民館 ☎0920(58)0062 上対馬地区公民館 ☎0920(86)3052

平成28年度から対馬市内の中学校で使用する教科書が決定しました

平成28年度使用中学校教科用図書採択結果一覧

| 教科種目 | 教科書名 | 発行者名 | |
|------|---------------------------------------|------|------------|
| | | 略称 | 会社名 |
| 国語 | 伝え合う言葉 中学国語 (1、2、3) | 教出 | 教育出版株式会社 |
| 書写 | 中学校 書写 | 学図 | 学校図書株式会社 |
| 社会 | 地理的分野 新編 新しい社会 地理 | 東書 | 東京書籍株式会社 |
| | 歴史的分野 新編 新しい社会 歴史 | 東書 | 東京書籍株式会社 |
| | 公民的分野 新編 新しい社会 公民 | 東書 | 東京書籍株式会社 |
| 地図 | 中学校社会科地図 | 帝国 | 株式会社 帝国書院 |
| 数学 | 新編 新しい数学 (1、2、3) | 東書 | 東京書籍株式会社 |
| 理科 | 新編 新しい科学 (1、2、3) | 東書 | 東京書籍株式会社 |
| 音楽 | 一般 中学生の音楽 (1、2・3上、2・3下) | 教芸 | 株式会社教育芸術社 |
| | 器楽合奏 中学生の器楽 | 教芸 | 株式会社教育芸術社 |
| 美術 | 美術1 出会いと広がり | 日文 | 日本文教出版株式会社 |
| | 美術2・3上 美の深まり | | |
| | 美術2・3下 美の探究 | | |
| 保健体育 | 新編 新しい保健体育 | 東書 | 東京書籍株式会社 |
| 技術家庭 | 技術分野 技術・家庭 (技術分野) | 開隆堂 | 開隆堂出版株式会社 |
| | 家庭分野 技術・家庭 (家庭分野) | 開隆堂 | 開隆堂出版株式会社 |
| 英語 | NEW HORIZON English Course (①、②、③) | 東書 | 東京書籍株式会社 |

問い合わせ 教育委員会 学校教育課 ☎0920(88)2001

第12回 市民美術展の作品を募集します

- 応募部門 洋画・日本画・書道・デザイン・彫刻・工芸・写真
- 出品資格 対馬市内居住者で、高校生（または16歳）以上の方
- 出品料 1出品者当たり500円（高校生は不要）
- 出品点数 各部門に1人2点までとする（1人最高14点まで）
自作未発表（対馬市内で未発表）のものに限る。
- 申込期限 **12月17日（木）**
- 申込先 生涯学習課及び各地区公民館
- 展示期間及び会場
前期：平成28年1月27日（水）～1月31日（日）峰地区公民館
後期：平成28年2月3日（水）～2月7日（日）対馬市交流センター
- 主催 対馬市教育委員会・対馬市民美術展実行委員会



問い合わせ 教育委員会 生涯学習課 ☎0920(88)2004

新しく赴任されたALT（英語指導助手）を紹介します



- 氏名 Krystal Rain Sungahid（クリステル レイン スンガヒド）
- 生年月日 1987年9月23日（27歳）
- 出身国 アメリカ合衆国
- 学歴 カリフォルニア大学デービス校
- 担当学校 仁田中学校・仁田小学校・豊小学校・佐須奈中学校・佐須奈小学校・比田勝中学校・比田勝小学校
- 趣味 読書・旅行・音楽鑑賞
- 好きな俳優 ジョニー・デップ

- 対馬の印象 地図を見ると対馬は小さいですが、ここに着いた時びっくりしました。対馬は広くて大きい島なんですネ。そして、たくさん自然を見て感動しています。
- ひとこと こんにちは！名前が長いので「レイン」と呼んでもいいです。現在、日本語を勉強していますが、よく間違っています。英語を学ぶのはちょっと難しいですが、お互いに頑張りましょうね。皆さんと会うのを楽しみにしています。どうぞよろしくお願いいたします。



- 氏名 Joseph Salmingo（ジョセフ サルミンゴ）
- 生年月日 1984年5月1日（31歳）
- 出身国 アメリカ合衆国
- 学歴 カリフォルニア サンディエゴの大学卒（航空宇宙工学）
- 担当学校 鶏鳴小学校・今里小学校・大船越小学校・美津島北部小学校・乙宮小学校・大船越中学校・浅海中学校
- 趣味 ゲーム・すてきなレストランで食事をすること・お笑いを見ること

- 好きな俳優 レオナルド・ディカプリオとテリー・クルーズ
- 対馬の印象 自然が豊かでとても美しいです。海の景色が素晴らしい！
- ひとこと 対馬で働くのを楽しみにしています。私が住んでいたロサンゼルスとは全く違うので、早く対馬に慣れたいです！

問い合わせ 教育委員会 北地区教育事務所 ☎0920(86)3052
南地区教育事務所 ☎0920(52)8855



地域マネージャー通信

チコネ通信

VOL.34

豊玉町仁位地区

今回の地域マネージャー通信は、豊玉町仁位地区よりお届けします。

2015年4月より豊玉町仁位地区では、地域住民を中心とした地域づくり計画策定に向けた座談会が開催されています。区長・集落支援員・地域マネージャーほか、多くの住民が公民館に集まり、熱い談義を行っています。

豊玉町仁位地区は、公共施設や教育機関並びに商店があり、和多都美神社や烏帽子岳といった観光資源にも恵まれています。また、島外からの転勤者も数多く住んでいる地区ですが、それゆえに浮かび上がる課題があり、今後、地域住民が行うことのできる対策が必要とされています。

座談会では、外部集落支援員2名がコーディネーターとなって『地域の現状』はどのようなものか『地域にある資源』は何か『将来も大事にしていきたいもの』は何かについて意見を出し合い、昨年実施した住民アンケート結果も踏まえて、意見の集約を行ってきました。

7月24日、仁位地区生活館にて第3回座談会が開催され『行動宣言』策定に向けた話し合いを行いました。これまで出てきた数多くの意見の中から、仁位地区にとって特に重要な事柄をまとめ上げ、一つの宣言を作り上げました。



この行動宣言をもとに具体的にどのようなことを行うかについて詳しく記した『地域づくり計画』を作成していきます。同時に、これまで地域づくりに関わりのなかった方々に積極的に参加していただく方法について検討を進めていかなければなりません。

問い合わせ 総合政策部 市民協働・自然共生課 ☎0920(53)6111

今年のオータムジャンボ宝くじは、 1等・前後賞合わせて5億円!

1等 3億円×13本 (発売総額390億円・13ユニットの場合)
前後賞各 1億円×26本 (発売総額390億円・13ユニットの場合)

- 発売期間 9月28日(月)から10月16日(金)まで
- 抽選日 10月23日(金)

この宝くじの収益金は市町村の明るいまちづくりや環境対策、高齢化対策など地域住民の福祉向上のために使われます。



第37回全日本中学生水の作文コンクール入選

(長崎県における地方審査)

水は大切

豆酸中学校3年

小田 啓由^{たかよし}



「こらっ、水出しっぱなしにしたらダメやろ。無駄にしてもったいない。」僕は小さい頃よく水を出したままにして、母に見つかっては怒られていました。僕も、もちろんいけないことだと知ってはいましたが、ついうっかりしてしまいます。そもそも小さい頃は、なぜそんなに水を大切にしないといけないのかあまり分かっていませんでした。

僕が住んでいる対馬市は、他県などからやってくる、いとこの人などに自然豊かな町、水がきれいな所と驚かれるほど、おいしくて透き通った水が川を流れています。だから幼い頃は水をいくらでも使つていいと考えていましたし、水がなくなることなど考えたこと

もありませんでした。

僕が怒られて不満げにしていると、母は、僕にこう言いました。

「水は蛇口をひねればいくらでも出てくると思つとるやろ？でもね、あなたが生まれる前に寒さのあまり、水道管が破裂して水が出なかつたことがあるとよ。お母さんは、それを体験して、水の大切さがよく分かると。」寒さのあまり破裂？その言葉を聞いても、意味を理解することはできなかったけど、水は限りなくあるのではなく使いつぎはよくないのだということだけは分かりました。そう話す母の真剣なまなざしを見ると、僕はその時ただ、うなずくしかできなかったのです。

あれから何年経つたのでしょうか。

か。僕は母の実家のある豆酸に引っ越して来ました。豆酸に来て、すぐ感じたのは、節水意識の高さでした。手洗い場やトイレなどいたるところに「水を大切に」などの紙がはられていました。また、近所の家の人の話をよく聞いてみると「水の無駄使いはよくないねえ」や「節水せないかんねえ」などの言葉を、耳にします。近所の人の中には、水道管が破裂し水が使えなくなるといけないので、大きなバケツに水をくんでいるところがあります。なぜ豆酸はこんなにも節水意識が高いのだろうと考えると、ふと、母に聞いたことを思い出しました。僕は、母に、水道管が破裂した時のことを聞いてみると、母は僕に「この水の量で食器を洗つてみんね」と言われました。洗面器にたつた一杯の水で、この量の食器を洗うのは、無理だと僕は思いました。しかし母は「お母さんはできるよ。」といいました。洗う前に油污れをとつておき、洗剤を使いすぎず、すすぐ水は大切に使うのです。僕もこの方法を守つて実践してみると、洗面器一杯の水では、無理でしたが、普段の水の使用量より、大幅に減

らすことができました。そして昔は入浴も、毎日ではできなかったそうです。対馬は自然豊かで水が限りなくあるように感じますが、高い山を越えて集落がある独特の地形です。水をためるダムや浄水場も少なく昔は水道が整つていなかったそうです。豆酸は対馬の最南端にある町なので余計に水が不足していたのかもしれませんが、だから、豆酸の人は、水のありがたさを知っているのです。「水がないと生きていけないやろ？それなのに、人は水を無駄にしても平気でいるなんておかしいと思わない？」僕は母の話にとっても驚きました。

水が使えるのは当たり前のことではなく、とてもありがたいことなのです。僕は母の話を聞いて、水資源を守る取り組みがしたいと思うようになりました。入浴中のシャワーの時間の短縮、水を出しっぱなしにしないなど、僕にできることもたくさんあります。

水は大切。水を守ることは、命を守ることに感謝して生活していきたいです。そして、豊かな水資源を、守り続けていきたいと思えます。



要チェック! 消費者トラブルに巻き込まれる前に

対馬市消費生活相談所だより

～消費者トラブルに関する事例やアドバイスをご紹介します～

対馬市消費生活相談所
☎0920(52)8322

靈感商法・開運商法には要注意!

【相談事例】

先日自宅に届いたダイレクトメールに「これを購入すれば運気がアップする」などと書かれたプレスレットがあった。気持ちが前向きになるならと思い、1つ購入したが、その後、別の業者から電話があり「先祖の供養が必要」「先祖のたたりがある」などと言われたので祈禱料として10万円のお札を購入した。その後も高額な仏壇などの購入を持ちかける電話があり、断っても様々な勧誘の電話が続いている。

【消費者へのアドバイス】

「この商品を身に付ければ幸せになれる」「この商品を買わなければ不幸になる」など人の悩みや不安に付け込んで商品やサービスを購入させる商法を靈感商法・開運商法と呼びます。また電話で悩みを聞くなどで家庭や家族の情報を聞き出し、最終的には高額な商品売りつけるケースもあります。今回の場合、お札の購入は電話勧誘販売に該当し、契約書が届いてから8日以内であればクーリングオフが出来ます。また勧誘の電話については、きっぱりと断るようにしてください。

誰しも悩みや不安はありますので、まずは気持ちをしっかりもち、周りの方に相談しましょう。また手ごろな商品の購入をきっかけに高額商品を買わされそうになったり、買ってしまったときには一人で悩まずにすぐに対馬市消費生活相談所もしくは長崎県消費生活相談センターにご相談ください。



年金コーナー



国民年金保険料「10年の後納制度」は9月30日まで

「10年の後納制度」は、過去10年間に納め忘れた国民年金保険料を納付することができる仕組みです（本来、国民年金保険料は2年を経過すると時効により納付することができません）。この制度を利用すれば、将来の年金額を増やすことができます。

「10年の後納制度」は平成27年9月30日をもって終了します。終了後、平成27年10月1日から3年間に限り、過去5年間に納め忘れた国民年金保険料を納付することが出来る「5年の後納制度」が始まりますが、10年の後納制度よりも納付できる期間が短く、保険料の加算額が高くなります。

なお、老齢基礎年金を受給している方などは、後納制度の利用はできません。

後納制度を利用するには、申し込みが必要です。

詳しくは「国民年金保険料専用ダイヤル」

☎0570(011)050または下記年金事務所へ
お問い合わせください。

【問い合わせ】

☎日本年金機構長崎北年金事務所 ☎095(861)1354

《長崎北年金事務所の出張年金相談》

- 日時 10月7日(水) 14:00～17:00
場所 峰地区公民館
- 日時 10月8日(木) 9:00～17:00
場所 上対馬総合センター

★年金相談は予約制です。

★予約受付期限 10月2日(金)まで

予約先 ☎095(861)1387