

六報 つしま



特集

女性目線で市民を守る 対馬のファイヤーウーマン



- つしまトピックス……………②
- Pick up!……………③
- 各課からのお知らせ……………⑨
- こうほうショッキング……………②6
- お誕生日おめでとう……………③0





対馬んふりーしなをみてみんですか？

4月17日、対馬市交流センターで「第2回対馬の文化財ってこんなにすごいんだ！講座」が開催されました。長崎国際大学儀寛司准教授(美津島町出身)が対馬島内で出土した陶器などを見ながら出土品の説明をしました。



対馬の未来のために

4月20日に開かれた参議院本会議において「国境離島新法」が可決成立しました。今後は、必要な予算が十分確保されるよう全力で取り組み、対馬市の地域振興と市民皆様の暮らしの向上につなげてまいります。

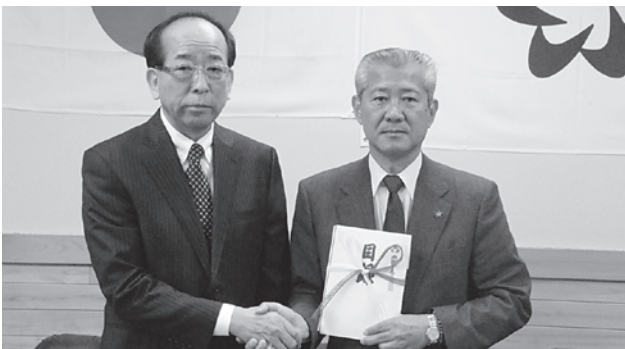

大事に使わせていただきます

4月28日、対馬市役所で学校移動図書館の購入費として、故川本初實氏あはもと はつみ(元美津島町教育長)のご長男、川本哲哉氏(福岡市博多区在住)より川本佑子氏(故川本初實氏の奥様)の代理で100万円を寄付いただきました。



市民の財産と生命を守るため

4月から新しく対馬市消防団団長・筆頭副団長・副団長・指導員・分団長となる団員の任命式が各地区で行われました。厳原町の式では8名(筆頭副分団長1名、副団長1名、指導員1名、分団長5名)が新しく任命され消防団活動に従事していきます。



よろしくお願ひします

4月1日、対馬市役所と対馬市消防本部で平成28年度辞令交付式が行われました。対馬市役所には8名(男性1名・女性7名)が、対馬市消防本部には13名(男性12名・女性1名)が新規採用され、即日各部署に配属され業務を開始しました。



対馬で初めてのプロ棋士誕生！

4月2日、美津島文化会館で「ふれあい将棋大会」が行われました。この大会には4月1日付でプロ棋士に昇格した対馬出身の佐々木大地四段のお披露目も兼ねて行われ、集まった将棋愛好家たちは、佐々木四段との対局を楽しみました。



カギかけんば・ひと声かけんば・見守りせんば

4月13日、対馬南警察署で犯罪なく3ば運動推進モデル地区に、厳原町久田道地区が指定され、交付式が行われました。式では松原敬行区長が杉町孝警察署長から指定書を受け取り「住民が安心して暮らせる地区を作っていきたい」と抱負を語りました。

Pickup!① 熊本地震に対する義援金箱を設置しています

平成28年4月14日に発生しました「平成28年熊本地震」の被災者を支援するために、対馬市役所蔵原庁舎2階玄関ロビー他5か所に義援金箱を設置しておりますので、皆様の温かいご支援をお願いいたします。

お預かりしました義援金は、日本赤十字社を通じて、被災者の皆様に届けられます。

- 設置場所 市役所蔵原庁舎・豊玉庁舎・上対馬庁舎
美津島・峰・上県行政サービスセンター
- 期 間 平成28年4月18日（月）～5月31日（火）
（ただし、土日祝日を除きます）
- 設置時間 9:00～17:00



がんばろう熊本!!

Pickup!②

4月18日、対馬市商工会青年部が「平成28年熊本地震」で被災した、熊本県阿蘇市や南阿蘇村へ緊急支援物資を運びました。

旧6町商工会青年部の予算からの捻出・青年部有志が手出しで物資を揃えたほか、フェイスブックなどのSNSを利用して市民の方々に呼びかけて集まった水やティッシュや紙おむつ・タオル・発電機・その他の生活用品など様々な物資を、6tトラック（有限会社神宮運輸さんが無償で貸与）1台分届け被災者を励ました。



桐谷副市長



永留教育長

副市長に桐谷 雅宣氏、教育長に永留 和博氏

4月25日に開催された対馬市議会臨時会で、元対馬市総務部長の桐谷雅宣氏（60歳）を副市長に、元雞知中学校校長の永留和博氏（61歳）を教育長に任命する案が同意されました。また、教育委員に一宮恵津子氏、監査委員に長岡豊明氏がそれぞれ5月1日から就任されました。



女性目線で市民を守る 対馬のファイヤーウーマン

女性活躍推進法が制定されるなど、これまで男性ばかりの職場でも女性の活躍が目立ってきました。

長崎県でも4月現在で16人（平成27年4月1日現在）の女性消防士が活躍しています。対馬市消防本部でも26年度に続き、今年度1人の女性消防士が採用されました。

2人は男性と変わらぬ厳しい体力試験も乗り越え難関を突破。火災・救急などの現場にも向かいます。

対馬市民の命を守りたいと意気込む2人。男性と変わらぬ業務をこなす一方で、特に女性患者への精神ケアや、いるだけで不安を和らげるしなやかな対応への期待が高まっています。

24時間という厳しい勤務体制に物怖じすることもなく「夢」を叶えた2人のやる気と笑顔はまさに新風。その素顔に密着です。

対馬市第1号の女性消防士



対馬市消防署 予防課予防班 高嶋 友理恵さん (21歳)

出身地：熊本県玉名市

特技：小学校から続けているバスケットボール

趣味：筋トレ・登山・釣り

動機：東日本大震災をきっかけに、被災地で救助活動をする消防隊員の姿に深く感銘し“私も人の助けになる仕事がしたい！消防士になりたい”と思いました。その後、国内での女性消防士の存在を知り専門学校へ進学、対馬で採用があると知り迷わずチャレンジしました。

こんな消防士になりたいんです！

憧れて入った仕事なだけに、毎日充実した気持ちで仕事ができています。特に、救急出動などで市民の方々から感謝の言葉を頂く時や、消防署に遊びに来る子供たちと接するときはこの仕事にとってもやりがいを感じます。

救急救命士の資格を取得し、救急隊長として現場に行くのも夢の一つです。

災害現場では女性も男性も関係ありません。“対馬市民の安心安全を守りたい”“市民に寄り添う強くて優しい消防士になりたい”この気持ちで、各分野のプロになれるよう日々の訓練に励みます。



3年目を迎えた高嶋さんは、予防課職員として防火対策等を行う他、救急搬送や事故、遭難など消防署業務全般をこなしています。1番多い救急搬送は、1日に数回の出動を任されることもあります。何事にも好奇心旺盛で積極的、職場内でもその快活さと笑顔が印象的です。

対馬出身者初の女性消防士

対馬市消防署 予防課予防班 糸瀬 萌菜花さん (18歳)

出身地：上県町佐須奈

特技：バレーボール・陸上競技全般

性格：常にポジティブ

動機：避難訓練等で学校を訪れる対馬市消防署の職員の姿に憧れたのがきっかけです。中学校時代は消防救助技術大会の見学にもいくほどでした。対馬市初の女性消防士高嶋さんが採用されたことも後押しとなりました。辛い部活練習も勉強も消防士になった自分をイメージすること、生まれ育った対馬に貢献したいという気持ちで乗り越えました。



こんな消防士になりたいんです！

元気！やる気！根性！気合い！が私の強みだと思っています。また自分の性格が男よりなのか、特に男性の多い職場にも抵抗感はありません。入ったばかりで、今はやり甲斐というより、現場で戦力になれない自分にもどかしさを感じます。多くの消防業務を覚えるため、しっかり勉強し、訓練して努力を怠らず、いつでもどんな時でも冷静に的確な判断、行動ができる消防士になりたいと思っています。

子どもの頃に見ていた、消防技術大会にも初出場できました。私たちの姿をみて“私も消防士になりたい”そんな女性が増えていくような存在になれたらと思います。

この春上対馬高校を卒業したばかり。高校時代はやり投げ選手として知られ、県高校総体で優勝し、3年の夏にはインターハイで7位入賞を果たしました。大学からのオファーもあったそうですが、対馬で消防士になる！という夢一筋だったそうです。職場では「モナ王」の愛称で可愛がられています。

消防署の勤務は24時間です。女性だからと言って業務の軽減はありません。2人のとある一日の流れです。

- 8:45 勤務交代
車両点検／自己装備品点検／夕食食材調達（若手が夕食づくりをします）
- 9:00 予防資料や調査資料の作成など事務作業
通信指令室での119番通報対応／昼夜を問わない救急出動
筋トレ／救助訓練／ロープ結索訓練など
- 17:00 夕食作り／掃除
- 19:00 入浴／トレーニングなど
- 22:00 夜間勤務／仮眠
- 7:30 起床／ゴミ捨て／車両点検／掃除
- 8:45 勤務交代



消防本部 予防課 多田 國利さん

上司にインタビュー

消防士の仕事といえば、大きく分けて3つの課に分類されます。消火・救急・救助を担当する『警防課』。火災を防ぐための指導をする『予防課』。人事や経理などの事務関連の業務を行う『総務課』の3つです。対馬市消防本部の女性消防士2名は予防課に所属していますが、火災出動、救急出場も人員が少ない関係で出場を余儀なくされます。

救急現場では力仕事はもちろん必要ですが、救急活動で大切な「接遇」の面で優れ、心理的に安心を与えるなど救急現場で活躍しています。その他消防業務には、現場で活躍はしなくてもとても大事な仕事があり、それが二人の所属する予防課の「予防業務」です。火災を起こさないために様々な業務として、建物が建つときに、消防設備検査を行って安全に関する指導や、火災を未然に防ぐための査察業務、そして小学校・幼稚園・保育所などで行われる消防訓練に出向し、防火思想の普及啓発及び育成を行います。目立つ仕事ではないのですが、ここでも女性消防士が関係者に分かりやすく説明するとイメージも変わります。職場の雰囲気も明るくなりましたね。

若い2名はこれから多くの事を経験し、人の話を聞き、自ら勉強することによって、能力が知らず知らずのうちに向上していくでしょう。リスクを恐れず努力する姿勢を持ち、対馬市民のためにさらなる活躍を期待します。

昭和44年、川崎市で日本初の婦人消防官が採用されました。今では全国で4,290人（26年4月1日現在、全体の2.7%）女性消防職員が活躍しています。他の職業に比べると、警察官7.7%、自衛官5.6%、海上保安官5.5%と、まだまだ女性にはハードルの高い職業の一つといえます。

緊急時には危険が伴い、強靱な体力が求められる職業ですが、裏を返せば女性ならではの工夫やアイデアが活かしきれない分野といえます。すべてを男性と比較するのではなく、男性より得意なところや女性にしかできないことを見つけて懸命に努力することが、女性が活躍できる社会の実現につながります。

消防救助技術を身につけるために

4月25日、巖原町の対馬市消防本部で「第21回消防救助技術指導大会」が行われました。はしご登はんの部には20名（オープン参加7名含む）、ほふく救出の部には12チームが参加し、日頃の救助技術の練習の成果を発揮しました。

はしご登はんの部には、トップバッターで女性消防士の高嶋友理恵さんが出場。標準タイム24秒のところを22秒45というタイムで、また入署してわずか3週間の糸瀬萌菜花さん（オープン参加）は、28秒38のタイムではしごを駆け登りました。

主な成績は以下の通りです。



- 【はしご登はんの部】 1位 扇 祥喜（本署所属） 14秒32
2位 津野 裕司（本署所属） 15秒02
3位 福井 友和（豆酛分遣所所属） 19秒35

- 【ほふく救出の部】 1位 南部Gチーム（中屋 栄一郎・小島 寿基、要救助者：扇 祥喜） 47秒
2位 北部Bチーム（波田 一徹・長瀬 直人、要救助者：若松 慎一郎） 51秒98
3位 南部Bチーム（小宮 卓・阿比留 幸輝、要救助者：福井 友和） 52秒81



ほふく救出の部で優勝した南部Gチーム



はしご登はんの部で優勝した扇 祥喜さん

消防救助技術大会を終えて…

○高嶋 友理恵さん

自分の思っていた結果は出なかったけど、今後活動するときには100%の救助ができるように、しっかり訓練を積み重ねて頑張っていきたいと思います。

○糸瀬 萌菜花さん

目標は標準記録を突破する事でしたが、記録が届かずくやし思いが残りました。しかし入って約3週間の練習での結果は出せたと思います。来年は消防学校から帰ってきてすぐなので、消防学校で鍛えて次は20秒切れるように頑張りたいと思います。



はしご登はんにも挑む高嶋さん



はしご登はんにも挑む糸瀬さん

行政と地域の皆さんを結ぶパイプ役として、これから1年間
ご活躍いただく各地区の区長さんを紹介します。(敬称略)

上日床下小小阿佐豆浅豆豆桃内内久安尾堀白久久久国大田今中天天日宮棧阿南小 地区名
山掛谷原小茂田連瀨瀨藻浜中町酸上町木山院和神浦田子田道西里道分橋淵敷村茂吉谷原須室浦 曲
三吉中三丸吉上高永福阿棧主齐内内久平平河根竹上松岩春山大原松一内柴原白有梅 氏
山野山山岡田原松尾井留原藤藤山田和間間本メ元利原佐田城木田江宮山田田水村野
秀照登 健 丈秀恭馬繁寅文安嘉勝和 憲 三 幸 敬 賢 秀 明 宗 孝 初 志 一 素 名
豊年道郎寛治貢猛三和孝敏明夫男彦人博博昇治郎男行正章博郎信昭博雄文見芳實直

久平大 中浦島竹黒昼尾今加吹箕洲根西高大大樽瀬瀬宮日住本本日中の上の上 焼
須瀨原 船越 浦崎山敷瀨浦崎里志崎形藻緒浜浜浜 原第1 原第2 下の町第1 下の町第2 松
保原本町 浜崎 島崎 黒瀨 栗日古橋阿橋石西俵犬榎西原山中山伊神川平勝俵西
小島島良島村 岩鍋屋部藤 留 井尾 東野山 田村田藤宮元井見 山村本瀬塚宮
大 浪一和英日 勝 定隆秀晃弘格哲 幸智智文一賢浩慶邦 芳 二 三 護
浩志雄利敏壽夫守實忍美吉一久康一哉清男雄徳郁也治郎昭吉衛光昭護 (美津島行政サービスセンター管内)

大志 唐加水東貝佐卯位 千鐘見塩横和糸貝嵯佐仁 細長新元鴨赤濃賀芦小
多廻 洲々崎藤口保麦端 藻川浦浜浦板瀬鮎峨賀位 浦飛渡手 鴨居瀨住吉 島部谷浦越
網浦 阿岡土阿田村平増古築日沖明齋安長阿平平佐阿中阿齊箱岡印藤小松
和田庭留崎脇留中井江田藤城高中井藤藤郷留井江伯留島留藤崎野東田島井
雅春一芳忠智幸照満芳哲一益福秀敏さ義敏桂義武 敏輝 幸亮憲俊修美津人
彦樹善人志則明康良久実生一教幸光文り昭之一弘久涉弘男良男司也彦三人 (中対馬振興部管内)

舟大玖浜唐津富網比古西 鰐大 河 女久鹿志志佐 吉賀狩木青津三三三 小
志増須須志和浦代勝里泊 泉豊 浦浦内 連原見越賀賀 田佐尾坂海柳 根根根 田銘
古比赤古西武瀨品江築比辻八浦小阿 扇辻上岡小武原中多扇島平大松阿松 齋佐野
藤勝間藤原末崎川藤地勝 島崎宮留 野野田田田村田 居山庭村 阿比留村 藤伯村
清智禎哲 靖万明幸克則典倍治嘉忠 廣増正計一裕 敏満 武博利幸利 美和
文之二雄勝民喜弘治哉人也文喜博志 幸男人政八嗣香明國平聖光隆弘蔵宏 (峰行政サービスセンター管内)

田志伊越御犬越飼榎瀬瀬中 友井仁恵深西大二三太下上本土浜松
ノ多 留奈高園浦坂所滝二一山 湊 谷口内古山屋地屋町町町町 元井奈町崎 鹿重見 扇神原井岩阿
米原吉小原齋内丸小山阿緒佐平春神島岡阿末松小山糸廣岩小山 田田田田 田田田田 次満英直信春
田田竹野田藤山島宮田留方木 真研剛光福隆恭千代子美司和一夫成理 扇神原井岩阿
耕義 政光 勝小 康吉保公 真研剛光福隆恭千代子美司和一夫成理 次満英直信春
喜則譽門春聡行合敬和則洋勝一也規己一子二子美司和一夫成理 男男治徳春義 (上県行政サービスセンター管内)

地球に優しい対馬であるために

～低炭素機器等導入費補助制度をご活用ください～

- 申請締切 平成28年10月31日(月)まで
 - 対象者 市内に事業所等を有する法人等であり、その他補助金交付要綱に定める補助要件を満たした方が対象(1事業者 1回限り)
 - 補助率等 LED照明設備……………補助対象経費の5分の2 上限50万円
薪・ペレットストーブ……………補助対象経費の3分の1 上限20万円
- ※平成27年度の制度から補助要件・様式等を変更しておりますので、詳しくは下記までお問い合わせください。

問い合わせ しまづくり戦略本部 未来創造・交通政策課 ☎0920(53)6111

学校給食用にじゃがいも・玉ねぎ・にんじんを生産しませんか？

～学校給食3品目完全地産地消推進事業～

対馬市では、学校給食で地場産品を使った場合、金額の1/2(あか牛は3/4)を補助しています。この補助金を活用して野菜の地産地消をより進めるために、貯蔵ができてほぼ毎日給食で使う「じゃがいも、玉ねぎ、にんじん」の3品目について、学校給食用に生産してくれる農家を募集し、安定的に買いとる取組みを試験的に実施します。

◎農家が学校給食へ提供するメリット◎

大量一括購入、返品なし、袋詰め等の手間なし、貯蔵不要、学校への配送は農協が担当、地元の子どもたちへの食材提供(やりがい)

- 買取の条件 以下の農協の出荷規格を基準とし、栽培ごよみに準じて栽培してください。納品は農協へ直接持ち込んでください。

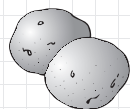

※10kg以上、10kg単位で申込可能です。受入可能数量については、申請者に後日通知します。全量受入とは限りませんのでご了承ください。

※収穫直前を目安に目揃え会を行いますので参加してください(対象者に後日案内予定)。



- ・じゃがいも：Lサイズ(120g)以上

品種固有の形状良好で無傷、ひやけ緑化を除く、土をよく落とす、入り目5%

- ・玉ねぎ：Lサイズ(直径8cm)以上

品種固有の形状を有し結球充実し分球又は裂球していない、腐敗・変質及び抽苔していない、病害の被害及び傷害なし、幼鞘及び根の切除がよく外皮の剥奪がない、適度に乾燥し土砂異物の付着なし

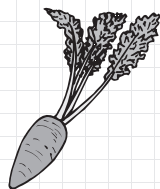

- ・にんじん：Mサイズ(110g)以上(目安は13cm以上)

粒を揃える、ひげ根をとる、水切りをよくする、入り目5%、青首、曲がりなし、傷・折れなし

- 販売予定価格 じゃがいも：200円/kg、玉ねぎ：200円/kg、にんじん：250円/kg

- 支払方法 農協から月末締め仮渡し、完了後に精算。 ※農協の手数料を差し引きます。

- 申込先 申請書に必要事項(氏名・住所・連絡先・出荷品目〔品種〕・出荷希望量〔10kg単位〕・持ち込み場所・作付予定面積等)を記入し、5月27日(金)までに対馬市農林・しいたけ課宛に郵送または持参してください。

※申請書は農林・しいたけ課、各振興部地域振興課、各行政サービスセンターで受け取るか、ホームページからダウンロードしてください。

問い合わせ 農林水産部 農林・しいたけ課 ☎0920(53)6111

平成27年度 予算執行状況をお知らせします (平成28年3月31日現在)

市の会計年度は、毎年4月1日から翌年3月31日までとされていますが、3月31日までにお金の出し入れを完了することは不可能なことから出納整理期間が設けられています。この出納整理期間は4月から5月までとなっており、この間に前年度のお金の出し入れを完了しなければならないこととなっています。

一般会計と特別会計を合わせた収入済額は339億9,156万円、支出済額は346億9,162万円となっています。

一般会計の歳入については、253億89万円が収入済みで、収入率79.4%となっています。国庫支出金、県支出金及び市債については事業完了後に交付されるため、3月31日現在では低い収入率となっています。

一般会計

※各数値は四捨五入により、計とは一致しない場合があります。

		歳 入		
区 分	予 算 額	収 入 済 額	収 入 率 (%)	
1	市税	28億4,202万円	27億4,909万円	96.7
2	地方譲与税	1億7,403万円	2億1,618万円	124.2
3	利子割交付金	400万円	455万円	113.7
4	配当割交付金	300万円	1,257万円	419.1
5	株式等譲渡所得割交付金	50万円	1,046万円	2092.4
6	地方消費税交付金	3億5,000万円	6億1,606万円	176.0
7	自動車取得税交付金	1,200万円	2,568万円	214.0
8	国有提供施設等所在市町村助成交付金	1,200万円	1,452万円	121.0
9	地方特例交付金	200万円	193万円	96.5
10	地方交付税	152億8,162万円	156億4,211万円	102.4
11	交通安全対策特別交付金	260万円	279万円	107.3
12	分担金及び負担金	1億8,078万円	1億6,843万円	93.2
13	使用料及び手数料	3億8,574万円	3億5,784万円	92.8
14	国庫支出金	43億2,069万円	30億2,980万円	70.1
15	県支出金	29億1,533万円	14億566万円	48.2
16	財産収入	2億1,520万円	1億9,980万円	92.8
17	寄附金	220万円	1,212万円	550.8
18	繰入金	14億9,928万円	4億円	26.7
19	繰越金	1億9,788万円	1億9,788万円	100.0
20	諸収入	2億9,843万円	2億3,341万円	78.2
21	市債	31億8,400万円	0円	0.0
計		318億8,332万円	253億89万円	79.4

歳出については、244億4,175万円が支出済みで、執行率は76.7%となっています。建設工事などは完成が3月に集中し、その支払いが4月以降となるため農林水産業費や土木費等の執行率が低くなっています。

		歳 出		
区 分	予 算 額	支 出 済 額	執 行 率 (%)	
1	議会費	2億463万円	2億265万円	99.0
2	総務費	36億3,216万円	28億2,712万円	77.8
3	民生費	71億3,736万円	53億2,770万円	74.6
4	衛生費	39億7,249万円	29億5,250万円	74.3
5	労働費	0円	0円	
6	農林水産業費	37億8,246万円	20億4,914万円	54.2
7	商工費	9億2,110万円	7億8,541万円	85.3
8	土木費	21億5,166万円	11億7,226万円	54.5
9	消防費	9億7,241万円	8億6,059万円	88.5
10	教育費	23億9,333万円	19億2,999万円	80.6
11	災害復旧費	5億8,197万円	2億3,258万円	40.0
12	公債費	61億1,229万円	61億181万円	99.8
13	諸支出金	1,187万円	0円	0.0
14	予備費	959万円	0円	0.0
計		318億8,332万円	244億4,175万円	76.7

特別会計

区 分	予 算 額	収 入 済 額	収 入 率 (%)	支 出 済 額	執 行 率 (%)
診療所特別会計	3億9,068万円	2億3,833万円	61.0	3億5,991万円	92.1
国民健康保険特別会計	64億6,698万円	48億5,803万円	75.1	55億5,901万円	86.0
介護保険地域支援事業特別会計	1億4,126万円	3,754万円	26.6	1億2,451万円	88.1
介護保険特別会計	35億6,221万円	28億7,873万円	80.8	31億1,110万円	87.3
簡易水道事業特別会計	8億1,057万円	4億5,846万円	56.6	7億965万円	87.5
集落排水処理施設特別会計	2,315万円	258万円	11.1	2,108万円	91.0
旅客定期航路事業特別会計	7,615万円	1,991万円	26.1	3,651万円	47.9
後期高齢者医療特別会計	3億6,588万円	1億9,709万円	53.9	3億2,811万円	89.7
計	118億3,688万円	86億9,067万円	73.4	102億4,987万円	86.6

水道事業企業会計

区 分	予 算 額	収 入 済・支 出 済 額	執 行 率 (%)
収益の収入	3億3,990万円	3億2,784万円	96.5
収益の支出	3億2,888万円	3億2,023万円	97.4
資本の収入	2億5,819万円	1億2,985万円	50.3
資本の支出	3億9,052万円	2億1,489万円	55.0

基金・市債・借入金現在高

区 分	金 額	市民一人あたりの額	昨年度の市民一人あたりの額	
基金現在高	146億9,548万円	45万7千円	41万6千円	
内訳	◎財政調整基金	24億3,250万円	7万6千円	5万2千円
	◎減債基金	28億2,718万円	8万8千円	7万7千円
	◎振興基金	20億2,516万円	6万3千円	5万6千円
	◎まちづくり基金	10億円	3万1千円	3万円
	◎合併振興基金	34億46万円	10万6千円	10万4千円
	◎その他(18基金)	30億1,018万円	9万4千円	9万7千円
市債現在高	474億7,606万円	147万7千円	145万5千円	
内訳	◎一般会計	426億7,079万円	132万8千円	129万5千円
	◎簡易水道事業特別会計	38億8,973万円	12万1千円	12万7千円
	◎集落排水処理施設特別会計	2億1,125万円	7千円	7千円
	◎旅客定期航路特別会計	7,110万円	2千円	
	◎水道事業企業会計	6億3,319万円	2万円	1万9千円
一時借入金現在高	40億円	12万4千円	12万2千円	



問い合わせ 総務部 財政課 ☎0920(53)6111

第2次対馬市総合計画を策定しました!

平成17年度に策定した第1次対馬市総合計画が平成27年度をもって終了することから、地域の課題、実情に沿った対馬市の今後10年間の施策、目標を網羅した指針として、第2次対馬市総合計画を平成26年度、27年度の2ヶ年で策定しましたので、その内容について、今よりシリーズ化し、お知らせします。

今回は、第2次対馬市総合計画策定における視点、目標及び10年後に向けた対馬市の将来像と4つの挑戦について紹介します。

【第2次対馬市総合計画策定における視点と目標】

- 市民の声を可能な限り盛り込んだ手作りの計画とすること。
- 対馬で暮らしたくなる地域づくりの方向性を示す計画とすること。
- 市民と行政、団体の役割分担を明確に示す計画とすること。
- わかりやすさを追求し、誰もが理解できる計画とすること。
- 喫緊の課題に対応するため、長期的、短期的に実施すべき具体的事業を盛り込んだ計画とすること。

【10年後の将来像】

自立と循環の宝の島 対馬

将来像	挑 戦	最優先課題
将来像1 若者でにぎわう希望の島	ひ と づ くり	◎子どもを大切に育てる ◎若者が暮らせる環境づくり ◎外から若者を招き入れる
将来像2 地域経済が潤い続ける島	な り わ い づ くり	◎良質な対馬製品をつくる ◎対馬産品に高付加価値をつける ◎観光客の誘致による活性化 ◎ワクワクする新しい仕事の創造
将来像3 支え合いで自立した島	つ な が り づ くり	◎福祉と医療の体制を整える ◎島内外の移動手段を確保する ◎人と人とのつながりを守る
将来像4 自然と暮らしが共存した島	ふ る さ と づ くり	◎安全安心のインフラ整備 ◎歴史・文化を未来に残す ◎きれいな地域をつくる ◎自然の保全と持続可能な利用

今後、本計画を対馬市の最上位計画として、地域経済の活性化、人口減少対策など、本市の抱える課題解決のため、取組みを推進していきます。

各種施策に対し、市民皆さんの参画・協力をよろしくお願いします。

※次回は、将来像1：若者でにぎわう希望の島を実現するための“ひとづくり”に係る具体的な施策内容について、お知らせします。

問い合わせ 総合政策部 政策企画課 ☎0920(53)6111

平成28年経済センサスー活動調査を実施します

平成28年6月1日現在で、すべての事業所及び企業を対象とした経済センサスー活動調査を実施します。この調査は、産業分野における事業所・企業の状況を明らかにすることを目的とする国の重要な調査で、統計法に基づく報告義務のある基幹統計調査です。

<調査方法及び回答方法>

・支社等を有する企業等には、民間事業者を通じて本社等に一括して（支社の分も含めて）調査票を郵送で配布します。

インターネットによる回答又は記入済みの調査票を郵送にて回答してください。

・支社等のない事業所（個人事業主等）には、調査員が直接伺い、調査票等を配布します。

インターネットによる回答又は記入済みの調査票を調査員が回収にお伺いしますので、調査員へ提出してください。

<調査結果の利用>

小・中学校における社会科の副読本の参考資料などの教育分野、さらには国及び地方公共団体における行政施策の立案等に利用されております。

● 調査へのご協力よろしくお願いたします ●

※お伺いさせていただく調査員は「調査員証」を身につけておりますので、調査員を装ったかたり調査にご注意ください。

※統計法により、調査関係者が調査により知り得た事項を他にもらしてはならない守秘義務が定められておりますので、調査の趣旨・必要性をご理解いただき、ご回答をよろしくお願いたします。



問い合わせ 総合政策部 政策企画課 ☎0920(53)6111
中対馬振興部 地域振興課 ☎0920(58)1111
上対馬振興部 地域振興課 ☎0920(86)3111

国境離島新法が成立しました

(有人国境離島地域の保全及び特定有人国境離島地域に係る地域社会の維持に関する特別措置法)

国境離島新法は、国境に接する離島の国土保全・人口維持を目的としており、航路・航空路運賃の低廉化や生活物資費用の負担軽減、雇用機会の拡充等が盛り込まれるなど、国境離島住民の安全・安心の確保と地域の活性化が期待されます。

新法成立に対しご尽力いただきました関係者各位に深く感謝を申し上げますとともに、今後、民間・議会と連携し、本市の保全・活性化に繋がる施策の提案を行っていきます。

問い合わせ 総合政策部 政策企画課 ☎0920(53)6111

● 福祉課からのお知らせ ●

こどもの医療費助成の支給対象が拡大されました

○支給対象者 小学生から中学生まで

○支給対象月 平成28年4月診療分から

※現在、支給については準備中です。医療機関・薬局を受診した際の領収書は、払い戻しの対象となりますので大切に保管してください。詳しくは、下記まで問い合わせください。

問い合わせ 福祉事務所 福祉課 ☎0920(58)2294

市民協働を推進するための「お知らせメール」配信について

市民団体の活動を支援するため、各種情報を盛り込んだ、市から配信する「お知らせメール」の受信を希望される団体を募集します。

○対象 市民団体・NPO法人・地区など

(個人は除きます。また、PCメールを受信できる方に限ります)

○内容 助成金などの各種情報を月に1～数回、メールでお知らせします。

○募集期間 随時

メール受信を希望される方は、

①団体名 ②代表者名 ③担当者連絡先(住所・電話番号・メールアドレス) ④団体に関する概要説明を右記メールアドレスまで送信ください。メールアドレス：sikyoun@city.nagasaki-tsushima.lg.jp

「わがまち元気創出」支援事業補助金市民特認事業公開審査会委員を募集します

○職務内容 公開審査会に出席し、申請者からのプレゼンテーションを受けて事業の審査を行っていただきます。※6月中旬から6月下旬頃に1回開催予定です。

○募集人員 1名

○任期 1年

○応募資格 次の条件を満たす方とします。

①土日いずれかの昼の審査会に出席できる方

②応募日現在18歳以上でまちづくりに関心のある方

○応募方法 「わがまち元気創出」支援事業補助金 市民特認事業公開審査会委員応募申込書に必要事項を記入し、持参・郵送・FAX・Eメールで提出してください。

○応募先 〒817-8510 対馬市巖原町国分1441 総合政策部 市民協働・自然共生課

FAX 0920(53)6112 E-mail: sikyoun@city-tsushima.jp

○応募期限 平成28年5月30日(月)まで

問い合わせ 総合政策部 市民協働・自然共生課 ☎0920(53)6111

税金は納期限までに納めましょう!!

平成28年度の市税の納税通知書を発送します。各税目の納期限は、以下のとおりです。

	1期	2期	3期	4期	5期	6期	7期	8期	9期
市県民税									
固定資産税	6月30日	8月1日	8月31日	9月30日	10月31日	11月30日	12月26日	1月31日	2月28日
国民健康保険税									
軽自動車税	5月31日								

納期限を過ぎても税の納付がない場合「督促状」を発送します。それでもなお納付がない場合は、「滞納処分(差押え・公売など)」を行います。また、納期限を過ぎても納付がない税は「延滞金」がかかる場合があります。税金は、納期限までに納めましょう。

納税は、口座振替が便利です。

口座振替にすると、納付忘れがなく便利です。

各金融機関の窓口まで ◎納税通知書 ◎預貯金通帳 ◎通帳届出印 を持参して、お申し込みください。

問い合わせ 市民生活部 税務課 ☎0920(53)6111

● 観光交流商工課からのお知らせ ●

割引キャンペーン実施中です！

対馬で同窓会、忘年会や会議などを行う大人5人以上（～50名まで）の団体に対して、九州郵船（株）の協力を得て、平成29年3月25日まで、乗船料の割引を行っています。

船名	区間	通常の往復料金	割引後の往復料金
ジェットfoil	博多～厳原	12,660円	8,000円
フェリー（2等）	博多～厳原	7,320円	5,000円
フェリー（2等）	博多～比田勝	8,780円	6,000円



※上記往復料金に燃油サーチャージは含まれておりません。

※割引を受けるためには、ご利用予定の2週間前までに対馬市に申請が必要です。

《割引を受ける条件》

- ①大人5名以上50名以下の団体であること
- ②同一航路を往復で利用し、対馬に1泊すること など

問い合わせ 総合政策部 観光交流商工課 ☎0920(53)6111

● 上対馬振興部からのお知らせ ●

学んですぐ使える韓国語講座 受講生を募集します

韓国ドラマを吹き替えなしで見ませんか。「好きこそ物の上手なれ」という言葉通り「好き」という気持ちは、すごいパワーになります。韓国ドラマにハマっている方はもちろん、韓国人観光客に声をかけてみようかと思っている方々、皆で楽しく勉強しませんか。

- 申込期限 平成28年5月30日（月）
- 場 所 上対馬総合センター
- 料 金 無料（手作りテキスト）
- 定 員 各20名

ハン ヒョンミ
〈講師〉 韓 賢美 先生
 （上対馬振興部 国際交流員）

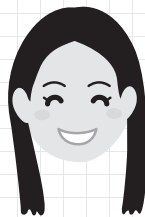

初級Ⅰコース

ハングルの子音と母音、簡単な挨拶
 〔対象〕 初心者
 〔日程〕 5月31日～8月2日
 全10回（毎週火曜日）
 午前の部 9:30～11:00
 夜間の部 19:30～21:00

中級コース

基本会話・ハングルの書き取り・基本文法
 〔対象〕 ハングルが読める方、初級コースを受講した方
 〔日程〕 6月1日～8月3日
 全10回（毎週水曜日）
 午前の部 9:30～11:00
 夜間の部 19:30～21:00

ドラマ韓国語コース

韓国ドラマのセリフ
 〔対象〕 基本文法を理解している方、中級コースを受講した方
 〔日程〕 6月2日～8月4日
 全10回（毎週木曜日）
 夜間の部 19:30～21:00

※スケジュールや内容は都合により変更する場合がありますので、ご了承ください。

問い合わせ 上対馬振興部 地域振興課 ☎0920(86)3111

平成28年度 認知症の人と家族のつどい

認知症は、他人ごとではなく自分や身近な人など誰でもなり得るものです。

対馬市では認知症の人を介護している方に対して、介護に関する情報提供と抱え込まず介護をすることでの負担軽減を目的につどいを開催します。

ご参加をお待ちしております。

- 日時・場所 6月2日(木) 10:00~11:30 対馬市総合福祉保健センター母子相談室
- 6月2日(木) 13:30~15:00 峰保健福祉センター 機能訓練室
- 6月3日(金) 13:30~15:00 上対馬総合センター 団体室
- 主 催 対馬市
- 協 力 認知症の人と家族の会 長崎支部

平成28年度『らくらく介護基礎講座』を開催します

無理な力を使わない介護方法で、介護する方も介護される方も、腰や足にかかる負担を軽減することができます。

上手な着替えの方法、排泄介助のタイミングなど、コツを教えてください。

- 日時・場所 7月2日(土) 13:30~15:30 (受付13:00~)
- 老人保健施設 結石山荘 1階(通所リハビリテーション)：上対馬町大浦
- 7月3日(日) 9:30~11:30 (受付9:00~)
- 峰保健福祉センター 機能訓練室：峰町三根
- 7月3日(日) 13:30~15:30 (受付13:00~)
- デイサービスセンター しらたけ：美津島町雞知

- 受講料 無料
- 講師 長崎県介護福祉士会 有村 俊男氏・堀部 和貴氏
- 対象 家族介護をされている方、介護に関心のある方

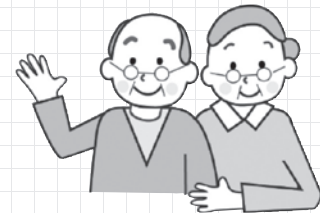

問い合わせ 保健部 対馬市地域包括支援センター（地域包括・医療対策課） ☎0920(58)1117

都市計画道路横町線の事業計画が変更認可されました

平成24年5月11日付けで、事業認可を受けました都市計画道路横町線の事業計画を平成28年3月25日付けで事業地の一部及び事業施行期間を変更し、平成28年4月1日付けで公告していますのでお知らせします。

この事業に関する関係図書は、対馬市建設部建設課にご用意しています。

- 変更前事業地：厳原町大手橋・今屋敷（市道横町線）
- 変更後事業地：厳原町大手橋・今屋敷（市道横町線） 一部を変更
- 変更前事業施行完了予定 平成29年3月31日
- 変更後事業施行完了予定 平成32年3月31日

厳原都市計画用途地域の変更説明会を開催します

厳原都市計画用途地域の変更案について、説明会を次のとおり開催いたします。

- 日時 平成28年5月20日(金) 19:30~
- 場所 対馬市交流センター 4階 視聴覚室

問い合わせ 建設部 建設課 ☎0920(53)6111

水を大切にしましょう

「水」は毎日の生活に欠くことが出来ない大切な「宝」です。

快適で豊かな暮らしを支える水は一日として欠かすことは出来ません。

蛇口をひねれば、必要な時に必要なだけ使える水道水ですが、水も限られた資源のひとつです。

限りある水を有効に利用し、日々の暮らしをより豊かなものとするために、1人1人が大切に利用する習慣を身につけましょう。

給水装置に係る工事は対馬市指定給水装置工事業者に相談しましょう

こんな時は、対馬市指定給水装置工事業者へ依頼してください。工事などに必要な手続きも、皆さまに代わりすべて行います。

1. 新築などで新しく水道を引くときや、増改築などにより蛇口を増やしたり、水道管を布設し直したりするとき。
2. 漏水など、敷地内の水道管を修繕するとき。
3. 水道の口径を変更するとき。
4. 家屋の取り壊しなどにより水道の使用をやめ、装置を取り外すとき。

※敷地内の水道管などの給水装置は、所有者の責任で管理いただいております。

修繕費用についても所有者負担となりますので、ご了承ください。

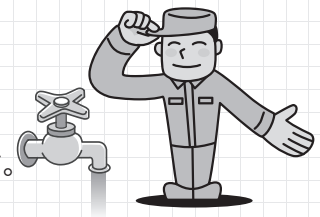

対馬市水道局指定給水装置工事業者一覧 (平成28年5月1日現在)

工事業者名	所在地	連絡先
厳原町管内		
(有)旭建設	厳原町阿連390	(56) 1211
阿比留 武	厳原町久田596-5	(52) 3086
エレショップとだ	厳原町宮谷80-2	(52) 0079
(有)扇設備	厳原町久田54	(52) 2179
小島設備	厳原町小浦117-82	(52) 3283
(株)榮建設	厳原町下原407-1	(56) 1141
秀大工業	厳原町東里36-8	(52) 3515
タップスアビル	厳原町北里108-2	(52) 5858
つばき電器	厳原町豆酸1985	(57) 0796
はちや管工店	厳原町豆酸1985	(57) 0457
ホマレ電業(株)	厳原町棧原40-2	(52) 5514
(有)ホリタ建設	厳原町下原459	(56) 0037
(有)三重建設	厳原町棧原48-15	(52) 5501
(有)山工	厳原町豆酸瀬232	(57) 1143
(有)吉田設備	厳原町中村594	(52) 3034
美津島町管内		
(有)クリーンかみしま	美津島町久須保791	(54) 4188
(株)シーアイシーみつしま	美津島町雞知甲738-1	(54) 2141
(有)修行設備	美津島町雞知乙522-2	(54) 3214
(株)早田組	美津島町雞知乙481-9	(54) 2063
(有)橋建設	美津島町今里164	(53) 2200
対馬修理センター	美津島町大船越463-1	(54) 3422
(有)対馬ビルサービス	美津島町根緒468-80	(52) 3524
電工組	美津島町雞知甲328	(54) 4021
(有)西山設備	美津島町今里141	(53) 2207
(有)畑島設備	美津島町雞知甲1254	(54) 2254
(株)八興電設	美津島町根緒63-2	(54) 2657
(株)ライフ工業	美津島町大山749-6	(55) 9595

工事業者名	所在地	連絡先
豊玉町管内		
阿比留(初)建設	豊玉町嵯峨630	(59) 0401
(株)梅野組	豊玉町曾626	(58) 0370
浦郷設備	豊玉町仁位1230	(58) 1150
田中設備	豊玉町仁位1230	(58) 0440
対馬水道設備	豊玉町鑓川32-5	(58) 1245
(株)中村建設	豊玉町仁位554-1	(58) 0515
原野電気工事店	豊玉町唐洲325-18	(59) 0076
寶三商会	豊玉町田886-1	(58) 0845
増野 福年	豊玉町仁位1726	(58) 0073
村瀬水道土木(有)	豊玉町仁位1234-4	(58) 0206
ツチダ住建(株)	豊玉町仁位659	(58) 1257
峰町管内		
田中水道浄化槽設備	峰町佐賀444	(82) 0037
(株)中原建設	峰町吉田186-1	(83) 0611
(株)兵頭	峰町佐賀478	(82) 0032
峰友建設(有)	峰町三根446-1	(83) 0224
上県町管内		
(株)昭大建設	上県町飼所823	(85) 0238
(有)シマイ	上県町佐護東里110-1	(84) 5700
(有)誠進	上県町飼所913	(85) 0145
(株)三槻組	上県町犬ヶ浦317-2	(85) 0208
(有)宮本設備	上県町瀬田53	(85) 1036
上対馬町管内		
(株)大浦水道土木	上対馬町古里440-2	(86) 3051
片山プロパン商会	上対馬町比田勝981-3	(86) 2012
(有)坂田総合設備	上対馬町浜久須432-1	(86) 3404
立花興業所	上対馬町泉1634-5	(86) 3173
立花冷熱サービス	上対馬町泉636-4	(86) 4107
対馬住宅設備(株)	上対馬町大浦59-1	(86) 2721
畑島プロパン商会	上対馬町比田勝888	(86) 2148

問い合わせ 水道局 ☎0920(52)0943

素敵な趣味を公民館から始めてみませんか？

春・夏開催の公民館講座生を募集します

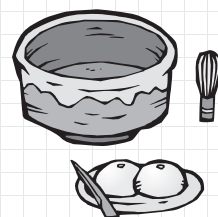

○対象 対馬市内在住であればどなたでもお待ちしております。

○受講料 受講料は無料です。

但し、材料費・教材費は受講者負担となります。

※応募者多数の場合は抽選により決定いたします。

平成28年度 対馬市各地区公民館講座 募集一覧表

※7月以降開催の講座は随時ご案内します。

地区	講座名	講師名	回数	開催予定期間	予定開催時間	開催場所	申込期限	定員
上 対 馬	パッチワーク講座	春田 幸子	7	6月1日～7月13日 (水曜日)	10:00～12:00	上対馬総合センター	5月24日	10名
	アクセサリ作り講座	武末 聖子	4	6月2日～7月7日 (第1・第3木曜日)	13:00～15:00			15名
	エコクラフト講座	住屋 ゆかり	7	6月7日～7月19日 (火曜日)	10:00～12:00			15名
上 県	健康体操講座	平間 静穂	7	6月9日～ (毎週木曜日)	19:30～21:30	仁田小学校体育館	5月31日	15名
	料理講座	食改推進員	3	6月～7月 (隔週火曜日)	10:00～13:00	上県地区公民館		10名
	エコクラフト講座	住屋 ゆかり	7	6月6日～ (毎週月曜日)	10:00～12:00			15名
	陶芸講座	日高 光博	7	6月7日～ (隔週火曜日)	19:00～21:00	やまねこ工房		15名
峰	季節の料理講座	食生活改善推進員	5	7・9・11・12・2月 (第3水曜日) 予定	10:00～12:00	峰地区公民館	随時	10名
豊 玉	お茶講座(初心者)	松村 倫子	7	6月10日～7月 (金曜日)	19:00～21:00	豊玉地区公民館	5月31日	10名
	布小物作り講座子ども 用品初心者向け	阿比留 優子	5	6月9日～7月 (木曜日)	10:00～12:00	キイ口工房		5名
美 津 島	ヨガ講座	中田 彩	7	6月～8月 (木曜日)	9:30～11:30	美津島地区公民館	5月31日	20名
	着物着付け講座	平山 鈴子	7	6月～9月 (隔週火曜日)	19:30～21:30			10名
	陶芸講座	山崎 一宏	7	6月～9月 (隔週火曜日)	19:30～21:30			10名
	洋裁講座(春)	桐谷 ミヨ子	7	6月～8月 (水曜日)	9:30～11:30			10名
巖 原	社交ダンス講座	平井 繁子	10	5月31日～8月 (火曜日)	19:30～21:30	対馬市交流センター	5月27日	男女各5名
	手まり作り講座	吉岡 松枝	10	6月7日～8月 (水曜日)	13:30～15:30			10名
	着物着付け講座	船越 禮子	7	7月～8月 (日曜日)	19:30～21:30		5月31日	10名
	焼き菓子作り講座	佐藤 慶子	5	6月11日～7月9日 (土曜日)	13:00～16:00		10名	

問い合わせ

巖原地区公民館 ☎0920(52)0363
美津島地区公民館 ☎0920(54)4044
豊玉地区公民館 ☎0920(58)0062

峰地区公民館 ☎0920(83)0151
上県地区公民館 ☎0920(84)2576
上対馬地区公民館 ☎0920(86)3052

対馬市巖原プール監視員を募集します

- 業務内容 プール内の監視、清掃業務等
- 勤務場所 対馬市巖原プール（対馬市巖原町久田381-1）
- 募集人員 4名程度
- 募集資格 勤務場所まで通勤可能で、健康で泳ぎが得意な者
- 雇用期間 平成28年6月16日～8月31日 9:00～17:30
- 賃金 日給 5,700円
- 応募方法 書類提出 市販の履歴書（自筆・写真添付） 1通
※応募に際し提出された書類は、理由の如何を問わず返却しません
- 応募期限 平成28年6月6日（月） 17:00まで必着
- 提出先 対馬交流センター 3階 対馬市教育委員会 巖原地区生涯学習センター
- 選考方法 書類審査及び面接による
- 選考会場・日時 別途応募者へ通知する

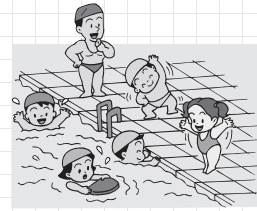

問い合わせ 教育委員会 巖原地区生涯学習センター（巖原地区公民館） ☎0920(52)0363

● 健康増進課からのお知らせ ●

対馬市国民健康保険被保険者の人間ドック費用の一部を助成します

対馬市に人間ドックの検査結果報告書を提出してくださる方に、費用の一部を助成します。

- 助成交付 人間ドックの受診に要した費用の1/2、上限2万円
- 申請期間 平成29年3月31日（金）まで
※平成28年度受診分に限る
- 申請方法 国民健康保険人間ドック費用助成金交付申請書兼請求書（様式第1号）に医療機関の領収書および結果報告書の写しを添えて、最寄りの国民健康保険担当課窓口にて、申請ください。申請の際は、振込先口座が確認できるもの、印鑑をご持参ください。

※今年度末現在で、40歳以上74歳までの国民健康保険被保険者の方へ、5月末の特定健康診査受診券の送付とともに、お知らせ文書を同封しています。詳しくはそちらをご覧ください。

「歯はっと笑顔フェスティバル」を開催します

ちびっ子あつまれ!
ふわふわ風船
プレゼント!!



大好評!
手形コーナー
(先着50名)

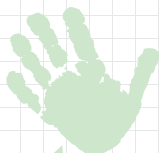

- 日時 平成28年6月12日（日） 13:00～15:00
- 場所 豊玉町仁位生活館
- 内容 お口の健康相談コーナー／お口の細菌観察コーナー
フツ化物洗口体験コーナー／ポスターコンクール入賞作品の展示／お口の健康パネルの展示／お楽しみ抽選会
- 主催 対馬市歯科福祉保健協議会
- 共催 対馬市歯科医師会・対馬保健所

問い合わせ 保健部 健康増進課 ☎0920(58)1116

選挙権年齢が18歳以上に



国政選挙は
2016.6.19の後に
公示される選挙から

※なお、地方選挙等については、左記国政選挙の公示日以後に告示される選挙から適用になります。

○選挙権年齢を18歳以上に引き下げたのはなぜ？

18歳・19歳をはじめとする若者の力を社会・政治が必要としています!!

現在の日本は、少子高齢化・人口減少社会が進行しており、未来を作り担う存在である10代の若者にも、より政治に参画してもらいたいと考えています。

また、より早く選挙権を持つことにより、社会の担い手であるという意識を若いうちから持っていたき、主体的に政治に関わる若者が増えて欲しいと思います。

若者の投票率が低くなると、若者の声は政治に届きにくくなってしまいます。その結果、若者に向けた政策が実現しにくくなったり、実現するのに時間が要する可能性があります。

○世界の選挙権年齢はどうなっているの？

現在、世界各国の選挙権年齢は「18歳以上」が主流！

国立国会図書館（平成26年）の調査では、世界191の国・地域のうち、9割近くが日本の衆議院にあたる下院の選挙権年齢を「18歳以上」と定めています。

また、選挙権年齢は、ヨーロッパの国々を中心にさらに引下げを進める動きが活発化しており、オーストリアでは既に「16歳以上」への引下げが行われています。また、ドイツやノルウェーなどでは、特定の州や地域で16歳以上への引下げが行われています。

各国の選挙権年齢	
25歳	アラブ首長国連邦
21歳	オマーン、マレーシア、シンガポールなど
20歳	カメルーン、日本（今年度から18歳へ引き下げ）など
19歳	韓国
18歳	アメリカ、イタリア、フランス、ロシアなど
17歳	東ティモールなど
16歳	アルゼンチン、オーストリア、ブラジルなど

○インターネット選挙運動でできること

有権者も情報を発信できます！

18歳以上（有権者）になれば選挙運動ができます。

SNSやブログなどの様々なインターネットツールを利用して、特定の候補者の当選を目的とした活動もできるようになります。

ただし、候補者や政党等以外は電子メールを利用した選挙運動はできません。

また、満18歳未満の者による選挙運動や公示・告示日から投票日前日までの期間以外の選挙運動も禁止されています。

○進学や就職で引っ越したら、住民票を移しましょう

選挙で投票するためには、選挙権を有しているだけでなく、選挙人名簿に登録されていることが必要です。

選挙人名簿への登録は、住民票がある市町村の選挙管理委員会で行われます。そのため、進学や就職などに伴い、実家を離れる場合等においては引っ越し先の市町村への住民票の届出が必要です。

対馬の博物館建設に向けた大きな一歩

博物館通信

第4号

平成28年5月吉日



対馬市が整備を進めている「対馬博物館（仮称）」は、金石城跡（国史跡）に隣接する場所に計画しています。現在、建設予定地内にある県立対馬歴史民俗資料館は、長崎県の「対馬歴史研究センター（仮称）」として、博物館と一体的に整備を進めていく予定です。

整備基本計画をふまえ、十二月に設計事業者の公募を開始し、今年三月十五日に選定のための審査会を開催しました。審査会は、プレゼンテーションとヒアリング、入札で構成されています。プレゼンテーションとヒアリングでは傍聴席を設け、市民のみなさんに公開して行い、入札を非公開で行



いきました。その後、非公開で審査委員会を行い、市内外の有識者ら十一名が集まりました。審議の結果、三つの応募者のうち「石本・トータルメディア共同企業体」が設計事業者に決定しました。これから一年をかけて、基本設計と実施設計を進めていきます。

今回の公募では、「総合評価落札方式」という方法を採用しました。これは、入札価格だけではなく、設計事業者の実施体制や実施方針などを総合的に評価し、落札者を決定する方法です。これから対馬市は、設計共同体と協議を重ね、設計をより良いものにし、対馬で求められている博物館をつくり上げていきます。

博物館と言われると、どこか生活と離れたものと感じるかもしれませんが。対馬市では博物館を身近な場所にするために何が必要か、今後みなさんと一緒に考えていきたいと思っています。（宮脇）

博物館ってどんな施設になるの？②

－対馬博物館（仮称）と対馬歴史研究センター（仮称）の基本理念－

対馬市は、平成27年11月に長崎県とともに「対馬博物館（仮称）・対馬歴史研究センター（仮称）整備基本計画」を策定しました。「博物館通信」にその内容ご紹介していきます。今回は、整備基本計画における「対馬博物館（仮称）と対馬歴史研究センター（仮称）の基本理念」についてです。

〔2つの施設の基本理念〕

対馬市と長崎県は、博物館と研究センターを5つの理念に基づいて整備を進めていきます。

①対馬の豊かな自然・歴史・文化を発信します。

市民や対馬を訪れる人が、収集した資料や情報から対馬の自然・歴史・文化を知り、楽しめるようにすること

②市民・県民がともに学ぶ学習拠点とします。

老若男女が余暇時間に2つの施設を訪れ、対馬の自然・歴史・文化を楽しみながら体感し、ともに学ぶこと
国際交流や研究に市民・県民が参加できる機会をつくり、専門的な領域に携わることのできる人材を育てること

③「宗家関係資料」などの貴重資料を保存します。

「宗家関係資料」などのさまざまな貴重な資料の収集を続け、国内外の研究者とともに保存・研究に努めること

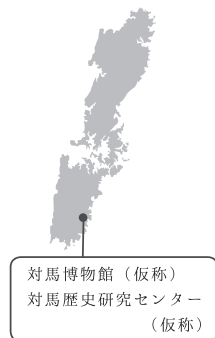

対馬博物館（仮称）
対馬歴史研究センター（仮称）

④日韓交流の拠点をつくります。

日本と朝鮮半島の交流の歴史を題材にした展示や活動を展開し、歴史と文化の認識を深めること
韓国をはじめ諸外国からより多くの観光客が訪れ、対馬のことを知り、学ぶきっかけとなること

⑤対馬の魅力を活かした観光拠点になります。

観光をはじめとする交流人口の拡大のために、対馬の自然・歴史・文化に関する情報を収集・発信すること
史跡ガイダンス施設として、市内および県内各地へ足を延ばすきっかけとなること

※対馬市HPにて整備基本計画全文をご覧ください。

【次回予告】第5号では、第2章のうち、対馬博物館（仮称）の整備について、より詳しくご紹介いたします。



要チェック! 消費者トラブルに巻き込まれる前に

対馬市消費生活相談所だより

～消費者トラブルに関する事例やアドバイスをご紹介します～

対馬市役所1階
観光交流商工課内
☎0920(52)8322

県内にて電子マネー詐欺メール急増

【被害】

業者を名乗るメールで有料サイトの閲覧記録があるなどとして、長崎市内の40代女性は最高5万円分のカードを、回数を分けて複数の店で購入するよう指示され、総額67万円を被害申告した。

【詐欺手口】

「有料サイトの閲覧履歴がある」などとするメールを携帯電話やパソコンに送り付け、記載された電話番号に被害者が連絡すると、コンビニなどでプリペイドカードで電子マネーを購入するように指示し、カードのID番号を聞き出す手口。カードはID番号さえあれば誰でも使える。

【注意喚起】コンビニなどで販売されているプリペイドカードの電子マネーを、架空の有料サイトの利用料金として支払わせだまし取る「電子マネー詐欺」とみられる不審メールが3月下旬から県内で相次いでいます。市内でも、電子マネーによる詐欺被害があり、電子マネーを購入する前に相談があり未然に防ぐことができました。一人で悩まず、困った時は、対馬市消費生活相談所もしくは長崎県消費生活センターに相談してください。



年金コーナー



国民年金保険料の「後納制度」について

国民年金保険料を納めることが可能な期間は、保険料の納期限（納付対象月の翌月末）から2年間となっています。

この2年間で過ぎてしまい、時効により保険料を納めることができなくなり、その結果、年金額の減少や年金そのものを受給できなくなることを防止するため、過去5年以内に国民年金保険料の納め忘れがある方は申し込みにより、平成27年10月から平成30年9月までの3年間に限り、国民年金保険料を納めることができます。この制度を「後納制度」といいます。

後納制度をご利用いただける方は、次のとおりです。

- ①20歳以上60歳未満の方で、5年以内に納め忘れの期間（免除以外）や未加入期間がある方
- ②60歳以上65歳未満の方で、①の期間のほか任意加入中に納め忘れの期間がある方
- ③65歳以上の方で老齢基礎年金の受給資格が無く、任意加入中の方

※60歳以上で、老齢基礎年金を受け取っている方は申込みできません。

詳しくは、国民年金保険料専用ダイヤルへお問い合わせください。

【問い合わせ】

☝ 国民年金保険料専用ダイヤル ☎0570(011)050

☝ 日本年金機構長崎北年金事務所 ☎095(861)1354

《長崎北年金事務所の出張年金相談》

○日時 6月8日(水) 14:00～17:00

場所 峰地区公民館

○日時 6月9日(木) 9:00～17:00

場所 上対馬総合センター

★年金相談は予約制です。

★予約受付期限 6月3日(金)まで(期限厳守)

予約先 ☎095(861)1387

わがまち再発見!!

対馬市教育委員会 文化財課
☎0920(54)2341

対馬各地の地名

(大字編)

【美津島町芦浦】

『津島紀事』によれば、現在の芦浦付近は、元々海であったが、川の運搬作用により土砂が堆積し、さらに芦(葦)が生えるようになったことで、土地が形成されていったことに由来して「芦浦」と呼ばれるようになったと伝わります。

『美津島町賀谷』によれば、古くは、賀谷・賀屋・加谷とも書かれていました。

地区内には、弥生時代の洞窟遺跡があり、古くから人が住んでいたことが分かっています。また、芦浦の支湾・雷浦には、江戸時代後期に鯨組の基地が置かれ、捕鯨基地としても発展しました。

【美津島町濃部】

古くは野部とも書かれていました。『津島紀事』によれば、賀谷の由来となったとされる「鵜鷺草葺不合尊」の父・山幸彦(別名彦火火

出見尊が、対馬に来て、この地に隠れたという伝説から「潜里」(しのぶさと)と呼ばれるようになり、これが転じて「のぶ」と呼ばれるようになったと伝えられています。

室町時代に朝鮮通信使として来島した申叔舟がまとめた『海東諸国記』には、「老夫浦二百余戸」と記されており、浅茅湾内でも有数の大集落であったことが記録されています。



湾が奥に長い芦浦湾(美津島町芦浦)

つしま図書館情報

つしま図書館 ☎0920(52)3900

●お近くの公民館から、図書館の本を予約できます。
毎月第1、第3木曜日(カレンダーにより変更の可能性あり)に各地区公民館へ配送しますので、ご利用ください。

6月の休館日

日	月	火	水	木	金	土
			1	2	3	4
5	6	7	8	9	10	11
12	13	14	15	16	17	18
19	20	21	22	23	24	25
26	27	28	29	30		

今月のおすすめ新着本

『フレーバー茶で暮らしを変える』
ステファン・ダントン/編
フランス人ソムリエが、日本茶の魅力を世界中で共有するためにとった方法は、柑橘類やハーブを加えたフレーバー茶の開発。その魅力を紹介する一冊。

『食物アレルギーのひみつ』
株式会社学研プラス/著
食物アレルギーをもつミクがクラスに転入してきた。コウタたちは、それをきっかけに食物アレルギーという病気について学んでいく。

『眠れなくなるほど地理が
おもしろくなる本』
ワールド・ジオグラフィック・リサーチ/著
つつい人に話さずにはいられない雑学を、たっぶりの図や写真で紹介する「地理雑学本」の決定版。

『ホーホーはらへり
フクロウさまだ!』
ショーン・テイラー/著
誰もが恐れる変身名人のフクロウさまは、今夜も、晩飯を狙って獲物に迫るが…。

『カエルの楽園』
百田 尚樹/著
安住の地を求めて旅に出たアマガエルたちは、平和で豊かな国「ナパージュ」にたどり着く。そこでは心優しいツチガエルたちが、奇妙な戒律を守り穏やかに暮らしていた。ある事件が起こるまでは…。

『しょうぼうねこ』
エスター・アベリル/著
黒い斑点のある黄色いノラ猫・ピククルズ。ある日、高い木に登って降りられなくなったピククルズは、消防士に助けられ、消防署に連れていかれます。

募集

第44回 厳原町 ソフトバレーボール大会

4人制のバレーボールで、通常のボールより柔らかいボールを使います。また、バトミントンコートを使うので初心者の方でも手軽に楽しめます。

■日時

6月26日(日) 9時10分(監督会議)

■場所

対馬市厳原体育館

■対象者

女子の部：一般女性(学生を除く)
男子の部：一般男性(学生を除く)

■参加料

1チーム 1,000円

■申込方法

厳原体育館及び各地区公民館に申込書がありますので、ご記入のうえ、左記へお申し込みください。

■申込期限

6月20日(月) 17時30分まで

【問い合わせ】(申込先)

厳原地区生涯学習センター
☎0920(52)0363
FAX 0920(52)0363

お知らせ

「人権擁護委員の日」 特設人権相談所開設

6月1日は人権擁護委員法が施行された日です。
人権擁護委員は、皆様の身近なところで人権を守るために活動しています。家庭内のもめ事や隣近所とのトラブルなど、皆様の悩みや心配ごとを相談してみませんか？

相談は無料で、秘密は厳守されますので、お気軽にご相談ください。

■日時

6月1日(水) 10時～15時

■場所

美津島地区公民館・豊玉地区公民館
上対馬総合センター
対馬人権擁護委員協議会

(長崎地方法務局対馬支局)

☎0920(52)6463

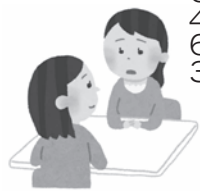

カネミ油症患者の方を対象とした健康実態調査を実施しています

現在、県から調査に関する通知が届いていない方で、調査に協力いただける方は、下記までご連絡ください。なお、調査にご協力いただいた方には、健康調査支援金が支給されます。

- 調査対象 平成28年3月31日までに油症の認定を受けている方
- 申込締切 6月30日(木)



【問い合わせ】 長崎県生活衛生課 食品乳肉衛生班 ☎095(895)2364

マンガ「宗 義智」完成

このほど「宗義智公」を題材とした対馬の歴史偉人マンガを作成しました。これは子どもから大人まで対馬の歴史や偉人に興味を持ってもらうキッカケづくりとして、マンガにより親しみ安く学んでもらい、対馬人としての誇りや愛郷心を養っていただくことを目的としています。

市内の小学校から高等学校までの全学校の小学5年生以上全員に配布しています。また、各学校の図書室にも多数貸出できるように配布しており、市内の子ども達が長い期間愛読できるようにしています。

市民の皆様にも、最寄りの図書館、図書室で借りられるようにしておりますので、是非ご利用ください。

また、購入を希望される方は下記へ問い合わせください。

【問い合わせ】 朝鮮通信使対馬顕彰事業会(観光交流商工課内) ☎0920(53)6111



ヤマネコ事故多発中!
朝晩、全島での安全運転!
ヤマネコ!?と思ったらすぐお電話を!

24時間ヤマネコ緊急ダイヤル
☎0920(84)5577
対馬野生生物保護センター



第20回
KOKKYO MARATHON IN TSUSHIMA 2016
**国境マラソン
IN 対馬**
2016.7.3(日)

10km 5.4km 3km 2km 1km
参加料/一般: 3,000円 高校生以下: 1,000円
申込方法/インターネット及び大会専用の申込用紙にて申し込み

国境マラソンIN対馬実行委員会事務局
〒817-1701 長崎県対馬市上対馬町法田575番地1 対馬市役所上対馬振興部地域振興課内
TEL 0920-86-3117・FAX 0920-86-4529
雨天決行

問い合わせ
国境マラソンIN対馬実行委員会事務局
☎0920(86)3117

あじさい祭

- 日時 6月19日(日) 10:00~
※小雨決行
- 場所 湊浜シーランドステージ
(上県町佐護)
- イベント紹介
あじさいロードウォーキング・
ステージ演出多数・魚つかみ取り・クイズラリー・
ストラックアウト・ヤマネコセンター見学ツアー・
ウォーキング抽選会(今年も50インチテレビ!!)など
うむしもん・かすまきなどの出店も多数あります!!



パラグライディング対馬大会

- 日時 6月18日(土)
関東・関西・九州・韓国より、
参加予定約40名が千俵時(せん
びょうまぎ)山から対馬の大空
に舞い上がります。皆さんのお
越しをお待ちしています。



問い合わせ あじさい祭・パラグライディング対馬大会実行委員会
☎0920(84)5533 携帯 090(8412)9465

ツシマヤマネコスーパーエコドライバー認定!!

認定できる場所が増えました!

- 対馬野生生物保護センター
- ツシマヤマネコ野生順化ステーション
- 対馬振興局 総務課
- 対馬市役所 市民協働・自然共生課
- 美津島行政サービスセンター
- 中対馬振興部
- 峰行政サービスセンター
- 上県行政サービスセンター
- 上対馬振興部

お気軽にお立ち寄りください

チェックシートにチェックして、20点をこえたら認定証・認定ステッカーを発行します!



目指せ! スーパーエコドライバー

問い合わせ 対馬野生生物保護センター ☎0920(84)5577 🐾

ハローワークと長崎県が再就職のお手伝い!! ~ハローワーク in 上対馬~

対馬市・九州内(寮完備・住込)の詳細な求人情報があります。
履歴書・応募書類の書き方、面接指導・訓練、就職支援セミナー等、就職のための応援もしています。
雇用保険受給中の方は、求職活動実績にカウントできます。ぜひ、お気軽にご相談ください。

- 日時 6月7日(火) 10:00~15:30
- 場所 上県行政サービスセンター
厚生労働省長崎労働局・ハローワーク・長崎県・長崎県総合就業支援センター

問い合わせ(予約先)
 <労働局> ハローワーク長崎西洋館センター ☎095(808)0251
 <長崎県> 長崎県総合就業支援センター ☎095(842)5424

5月31日(火)は、自動車税と軽自動車税の納期限です。

普通自動車	対馬振興局 税務課 ☎0920(52)6780(直通)	県税	市税
軽自動車・バイク	対馬市役所 税務課 ☎0920(53)6111(代表)		



期限までに必ず納めましょう。納税通知書が届かない方は、上記までご連絡ください。

こうほう ショッキング

Vol.85

Kōhō shocking



さいとうまさふみ
齋藤雅文さん
(42歳)

しほ
志保さん
(37歳)

●プロフィール

雅文さんは豊玉町鑓川出身。豊玉高校を卒業後、福岡カレッジオブビジネスで2年間学び、松山大学に編入。卒業後は株式会社新出光に6年間勤務。29歳で帰郷し、父の会社に勤める。現在、有限会社齋藤商事専務取締役。志保さんは長崎市出身。長崎大学教育学部を卒業し、29歳の時から中学校の音楽教諭として奉職。上五島で勤務中の昨年8月に結婚。今年度から厳原中学校に勤務。

○家業であるガソリンスタンド業務の修業はいかがでしたか？

福岡で1年、大阪で5年勤務しました。所長にも厳しくされましたが、友達もでき、仲良くなった上司と休日を利用したレクリエーションを楽しむこともありました(笑)。通常は3年間で終了する下積みも、もっと仕事を探求したくて(笑)6年間勤務。でも、祖母が亡くなり祖父も弱ってきたので、さすがにそろそろ帰って来いと言われ、対馬に戻ってきました。

○ガソリンスタンド業を始めたのは？

僕の父です。50年近く前、豊玉町に入って上地区に向かう国道と県道の分岐点という地の利を生かして「これからは車の時代」と開業したそうです。現在はプロパンガスも取り扱い、地域に密着した、地元あつての商売をさせていただいています。これからも皆さんに愛してもらえる店であり続けたいです。昨年からも帰ってきて一緒に頑張っています。

○地元で大切にしたいものとは何でしょうか？

「つながり」ですね。僕に何か

があつたら助けてもらわないといけないし、また僕自身も誰かを助ける者でありたい。大切なのは「人」。人と人が大切に思うことで、つながっていけると思います。

○お仕事を通して時代の変化を感じる点は？

ガスの検針をしていた家が高齢化で空き家になっていたりオール電化になってガスを廃止したりと、時代の流れを感じます。また、低燃費車が普及し、ガソリンの給油回数も減っています。ガスやガソリンはインターネットでは購入できませんから廃れることはないですが、だからこそ地元の皆さんに愛される店であり続けるよう、いつも笑顔でいられるように努力していかなくてはと、いつも思います。そういえば、以前は硬かった笑顔が結婚してから柔らかくなったと言われます(笑)。

○お二人の馴れ初めは？

志保…一昨年に開催された「島婚イベント」で知り合いました。対馬出身で年上の同僚がいて、時々彼女の実家にも遊びに来ていたのですが、その方から島婚イベントへの参加を促さ

れて。安価で対馬に遊びに行けるから、と気軽な気持ちで申し込みました。

雅文…僕も、島婚がどんなものか経験したいなあ、くらいのノリで。でも出会ってすぐ意気投合して。男女15名ずつの参加で、結婚したのは僕たちを含む2組でした。

○お二人の新たな生活の抱負をお聞かせください。

志保…彼は私を自由にさせてくれていますし、私がこうしたいということにも協力してくれます。私も彼を支えつつ、お互い対等で、言いたいことを言える関係でいたいと思っています。雅文…僕は彼女の笑顔が好きなんです。人生の中で笑顔でいられる時間が長くあるようにと願っています。自分も笑顔でいたいし、仕事も家庭も地域も、支えあつて笑い合っていられたいなと思います。

○ごちそうさまでした(笑)。どうぞ末永くお幸せに。

毎回、登場してくださった方に次の方をご紹介いただくこのコーナー。次回は豊玉町貝口にお住まいの田中初生さんです。お楽しみに。

直方がんだ びっくり市

毎週金土日3日間のみ営業にも関わらず、各地から沢山のお客様が訪れる『直方がんだ びっくり市』（福岡県直方市感田）。

テーマパーク屋台のような、お祭り感あふれる楽しい雰囲気のある『こだわり物産の店YUME』コーナーに対馬の特産品がずら〜っと勢揃い！

あなご・アジ・カマス・のどぐろ等の開きや、イカの一晩干し・たたきいか・対馬そば・干しいたけ・あおさ・長ひじき・醤油・佃煮・かすまき・紅茶など。

食品以外にも、対馬ひのきで作ったお箸やまな板、可愛いツシマヤマネコのグッズなどココではご紹介しきれないほど沢山の対馬の特産品が並んでいます。売り場には、対馬をご存知の方も多く訪れ、懐かしむ声も。お近くにお越しの際は、ぜひお立ち寄りください。



WAVE FUKUOKA!
福岡の“旬”をお届けします

長崎3島 (舌岐・対馬・五島) フェア in 道の駅大和

6月17日(金)~19日(日)の3日間、佐賀市大和町にある『道の駅』大和 そよかぜ館まほろばの里にて、舌岐・対馬・五島の特産品を販売する物産展を開催します！

特産品の販売以外に、ガラポン抽選会や、ゆるキャラ大集合の餅まき、3島の美味しいグルメを無料提供等、楽しいイベントが盛り沢山。お知り合いの方にぜひお知らせください！

南福祉保健センターからのお知らせ

若葉の鮮やかな季節、潮風を感じながら、一緒に健康づくりに参加しませんか？

健康つしま21 歩いてつくる元気のわキャンペーン

第7回 城下町ウォーキング

- 日 時 5月29日(日) 9:30~10:00受付
- 場 所 清水が丘グラウンド (スタート・ゴール)
- コー ス 志賀ノ鼻大橋(久田)を渡る5キロ・7キロコース
- 参 加 者 5歳以上であれば、誰でも参加自由
※小学3年生以下は、大人同伴でお願いします。
- 参 加 費 5歳以上：おひとり200円 ※当日、徴収します。
- 申込方法 5月25日(水)17:00までに電話またはFAXでお申し込みください。
FAXの場合、任意の様式に下記事項をご記入のうえお申し込みください。①氏名②年齢③住所④電話番号⑤希望コース
- その他

- ・当日参加も受け付けます。
- ・キャンペーン応募ハガキをお持ちの方は、ご持参ください。
- ・駐車場は対馬市役所及びビジターセンター跡地をご利用ください。



問い合わせ 南福祉保健センター ☎0920(52)4888 FAX 0920(52)9114

市長の動き <4月>

- 1日 辞令交付式
- 2日 「国政報告会」出席
- 4日 長崎県庁訪問 (長崎市)
- 5~6日 長崎県市長会議 (長崎市)
- 7日 福岡財務支局長来庁
社会福祉協議会正副会長来庁
対馬市国際諮問大使来庁
阿連地区区長・役員来庁
- 8日 企業訪問 (福岡市)
鳥栖市役所訪問 (鳥栖市)
基山町役場訪問 (基山町)
福岡対馬会会長表敬訪問 (福岡市)
- 9日 賀島公祭典 (鳥栖市)
- 10日 千尋藻港祭り
- 11日 駐福岡大韓民国総領事来庁
- 13日 「犯罪なく3ば運動推進モデル地区」指定書交付式
- 14日 国会議員への市長就任挨拶 (東京)
- 16日 掃海艇「つしま」入港に伴う艦上懇談会
- 18日 九州農政局支局長来庁
- 19日 福岡市・九州離島広域連携協議会総会 (福岡市)
- 20~21日 国境離島新法制定に関する国会議員訪問 (東京)
- 24日 訥庵祭
- 25日 臨時議会
- 26日 区長会議 (上対馬振興部管内)
- 27日 緊急救護援助隊活動報告
区長会議 (中対馬振興部管内)
- 28日 区長会議 (市役所本庁管内)

※太字は島外出張

無料法律相談日程のご案内 <6月>

対馬市社会福祉協議会では、法律に関する相談会を開催していません。料金は無料です。お気軽にご利用ください。

日程	時間	会場
2日(木)	13:00 ~ 16:00	対馬市交流センター (厳原) 担当: 法テラス対馬法律事務所
9日(木)		豊玉福祉センター 担当: 対馬ひまわり基金法律事務所
16日(木)	16:00 ~ 19:00	対馬市総合福祉保健センター (美津島) 担当: 法テラス対馬法律事務所
23日(木)		対馬市交流センター (厳原) 担当: 対馬ひまわり基金法律事務所

※法律相談を希望される方は、必ず事前(前日の16:00まで)に予約をお願いします。

プライバシー・相談内容・秘密は固く守られますので、安心してご相談ください。

予約・問い合わせ 対馬市社会福祉協議会 地域福祉班
☎0920(58)1432

健康 24時間電話で健康をお届けします
テレホンサービス
☎0120(555)203

6月のテーマ

- 🌙 大人の肥満
- 🔥 外反母趾
- 💧 子どもの発熱と熱冷まし
- 🌳 脱毛(抜け毛)の予防
- 👉 骨粗鬆症治療中の歯科受診
- ♂♀ 男と女の産み分け方

火災発生情報

平成28年4月30日現在

発生件数	本年	2
	昨年比	-4

交通事故情報

平成28年4月30日現在

区分	南署管内	北署管内	市全体	
発生件数	本年	19	4	23
	昨年比	11	0	11
死者数	本年	1	0	1
	昨年比	1	0	1
負傷者数	本年	27	4	31
	昨年比	16	0	16

安全運転で、事故のない対馬を目指しましょう!!

仁位	志多賀	三根上	三根上	飼所	飼所	檉滝	檉滝	芦見	唐舟志	大浦	河内	(住所)	(氏名)	(年齢)
植田	阿比留	永留	永留	木村	小宮	糸瀬	森	角井	糸瀬	八島	糸瀬	阿比留	美穂子	76歳
夏枝	留武美	兼男	サト	裕己	義久	久三郎	藤子	喜市	昭	智恵子	梅子	阿比留	文江	85歳
89歳	87歳	81歳	87歳	45歳	46歳	75歳	82歳	85歳	85歳	87歳	85歳	大塔	美生恵	93歳
根	日の出	本町	本町	上町第2	堀	繁子	88歳	88歳	76歳	63歳	86歳	86歳	68歳	93歳
尾崎	財部	阿比留	阿比留	貞	86歳	86歳	68歳	93歳	88歳	88歳	88歳	88歳	88歳	88歳
根	阿比留	阿比留	阿比留	貞	86歳	86歳	68歳	93歳	88歳	88歳	88歳	88歳	88歳	88歳
尾崎	財部	阿比留	阿比留	貞	86歳	86歳	68歳	93歳	88歳	88歳	88歳	88歳	88歳	88歳
尾崎	財部	阿比留	阿比留	貞	86歳	86歳	68歳	93歳	88歳	88歳	88歳	88歳	88歳	88歳
尾崎	財部	阿比留	阿比留	貞	86歳	86歳	68歳	93歳	88歳	88歳	88歳	88歳	88歳	88歳

おくやみ
3月21日~4月20日受付分
ご冥福をお祈りします

※このコーナーは、届出の戸籍窓口で承諾のあった方のみ掲載しております。

久根	久根	檉根	阿連	豆酸中町	白子	国分	国分	大手橋	田川	天道	宮谷	小浦	新鴨居	元鴨居	赤島	浦崎	尾崎	根	日の出	本町	本町	上町第2	堀	繁子
熊本	豊後	長瀬	大石	主藤	土井	多田	安藤	平間	川口	早田	岩佐	小島	勝見	齊藤	船越	松村	財部	阿比留	阿比留	大塔	西山	堀	繁子	88歳
岩枝	富美子	君枝	ツル子	豊	英雄	穰	久恵	露子	洋	静子	一則	タカコ	タツ子	隆之	貫一	和美	貞	文江	美生恵	博明	繁子	88歳	88歳	88歳
82歳	90歳	89歳	93歳	82歳	88歳	78歳	89歳	100歳	69歳	95歳	63歳	88歳	90歳	73歳	88歳	76歳	63歳	86歳	86歳	68歳	93歳	88歳	88歳	88歳

6月の特別診療案内

※特別診療のうち、長崎大学・国立病院長崎医療センター等応援につきましては、空路欠航・予定変更により診療を中止・変更する事がありますので、事前に確認くださいますようお願いいたします。

長崎県対馬病院 ☎0920(54)7111

診療科目	診療日	受付時間
☆血液内科 (長崎医療センター)	20	8:30～予約時間
神経内科 (大村市民病院)	8・21・22	8:30～11:00
循環器科 (根岸耕大)	6・13・20・27	8:30～11:00
循環器科 (貞光隆志)	1・8・15・22・29	8:30～11:00
☆脳神経外科 (長崎医療センター)	10 (予約のみ)	13:00～予約時間
皮膚科 (長崎大学病院)	2・16・30	8:30～11:00
☆皮膚科 (長崎大学病院)	3・17 (予約のみ)	8:30～10:00
皮膚科 (九州大学病院)	8・22	8:30～11:00
糖尿病外来 (福岡大学病院)	7	8:30～予約時間
☆思春期外来 (長崎県精神医療センター)	18	8:30～予約時間
泌尿器科 (九州大学病院)	2・7・9・14・16・ 21・23・28・30	8:30～11:00
泌尿器科 (大村市民病院)	29	8:30～11:00
☆泌尿器科 (原三信病院)	11	8:30～予約時間
☆リウマチ外来 (健成クリニック・長崎医療センター)	11・24	8:30～予約時間
肝炎外来 (長崎医療センター)	20	8:30～15:00
☆肝臓外来 (長崎大学病院)	17	8:30～予約時間
眼科 (九州大学病院)	1・15	8:30～11:00
耳鼻咽喉科 (福岡大学病院)	1・2・8・9・15・16・ 22・23・29・30	8:30～11:00
耳鼻咽喉科 (長崎大学病院)	6・7・20・21	8:30～11:00
乳腺外来 (永尾修二)	2・9・16・23・30	8:30～11:00

☆予約制となります(受診歴がない希望の患者様は、総合外来を受診し相談ください)。
 ◎腫瘍外来の受付時間は13:00～15:00となっております。
 ◎12月よりそうごう薬局が祝日も開局となっております。

長崎県上対馬病院 ☎0920(86)4321

診療科目	診療日	受付時間
眼科	1・8・15・22・29	8:00～11:30
耳鼻咽喉科	7・21	8:00～11:30
整形外科	14・29	8:00～11:30
泌尿器科	28	11:00～15:00
循環器科	17	8:00～11:30
脳神経外科	10	8:00～10:00
神経内科	7	8:00～11:30
精神科	7	8:00～15:00
	8	8:00～11:30
産婦人科	2・9・16・23・30	8:00～11:30
外科	2・3・9・10・16・17・ 23・24・30	8:00～11:30

健康ひと口メモ

おいしく食べて長生きしよう



- 定期的に歯科健診を受けよう。
- 食後の歯磨きを習慣化しよう。
- 歯周病を予防しよう。

健康つしま21計画より

【問い合わせ】保健部 健康増進課 ☎0920(58)1116

午後8時まで
開いています。

税務課 夜間窓口

〈5月の夜間窓口日程〉

本庁税務課	月	火	水	木	金	各振興部・ 行政サービス センター	月	火
	30	31	25	26	27		30	31

■窓口開設時間 17:30～20:00

※おおむね毎月末の5日間(土・日・祝祭日を除く)を予定しています。
(各振興部・行政サービスセンターでは2日間を予定)

※5月31日は軽自動車税の納期です。

【問い合わせ】市民生活部 税務課 ☎0920(53)6111



まずは納税

高級バッグなどのぜいたく品を買う前に「納税」を済ませましょう。
税金を滞納すると、延滞金の徴収や、財産差押等の滞納処分を受けることがあり、納税が遅れば遅れるほど、負担は大きくなります。

「払いたくても払えない…。」
そんなときは、早めのご相談を。

るい君1才おめでとう♡
ねねおねえちゃんと
仲良く元気にたくましく
育ってね☆

やまもと るい
山元琉一くん
5/14生まれ(1才) 厳原町



お誕生日おめでとう

今月お誕生日を迎える子ども達を紹介します!!

※毎月たくさんのご応募をいただいています。下記問い合わせ先へお誕生日の前月27日までに応募ください。(先着順ですが初めての方を優先します)



1才のお誕生日おめでとう!!
かわいい笑顔と癒しをいつも
ありがとうございます♡元気にすくすく
育ちますように♡

はやせ さくら
早崎紗生ちゃん
5/15生まれ(1才) 厳原町



紗奈1才のお誕生日おめでとう☆
いろんな表情でいつも周りを笑わせ
てくれてありがとう♡これからも
いっぱい食べて、いっぱい遊んで
元気に大きくなってね☆

こくふ さな
國分紗奈ちゃん
5/1生まれ(1才) 豊玉町



らい、1才のお誕生日おめでとう★
ニコニコ笑ってくれるから、みんな幸せ
になります♡ねねええたちに負けない
くらい、大きく元気に育ってね♡
とわちゃん、3才おめでとう♪
来月から保育所楽しんでね♡

らいと **楽翔くん** 5/30生まれ(1才)
あひる とわ **阿比留音羽ちゃん** 5/23生まれ(3才) 美津島町



めいちゃん1才のお誕生日おめでとう!
いつも元気一杯な笑顔に、パパママも癒さ
れてるよ。ありがとう♡パパに似て、好き嫌
いもなく、何でも食べるめいちゃん。とても
えらいよ♡これからもこの調子ですくすく
大きくなってね♡

あんじゅ ゆめい
安重芽英ちゃん
5/2生まれ(1才) 美津島町



はじめまして★法師です!
たろろ/たろろ/とたくさんの人から声
をかけてもらい、愛されて元気に1才
を迎えることができました。法師の
笑顔でみんな幸せ♪大好きだよ♡

しんくう たろ
神宮汰郎くん
5/21生まれ(1才) 厳原町



ひなた、お誕生日おめでとう♡
毎日色んなこと覚えて、みんなのこと
笑わせてくれてありがとう♡
心優しく、いつもニコニコのひなたで
いてね♪大好きよ♡
パパ&ママより

うめの ひなた
梅野陽向くん
5/9生まれ(1才) 厳原町



成長していく奈乃羽の心につぶり
寄り添いながら、みんなで楽しい時
を過ごそうね♪
おてんばに元気いっぱい、そして出来
ればゆっくり大きくなってね♡

おおいし のは
大石奈乃羽ちゃん
5/22生まれ(1才) 豊玉町



ひかり★誕生日おめでとう♪
あつとゆうまに3才!!!
優しく思いやりのある
素敵女子になってください♡

まつむら ひかり
松村光渚ちゃん
5/17生まれ(3才) 厳原町

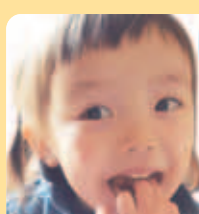

ひなた、お誕生日おめでとう♡
毎日色んなこと覚えて、みんなのこと
笑わせてくれてありがとう♡
心優しく、いつもニコニコのひなたで
いてね♪大好きよ♡
パパ&ママより

うめの ひなた
梅野陽向くん
5/9生まれ(1才) 厳原町



募集

お誕生日おめでとう♡その他取材依頼等募集しています。
■問い合わせ
【広報業務受託業者】合資会社 厳原印刷所 (広報担当)

TEL 0920-536111 FAX 0920-536112
E-mail tsushima-city-tsushima.jp
http://www.city.tsushima.nagasaki.jp

今月の表紙：第21回消防救助技術指導大会

対馬食育フェスタ2016を開催します

日時：平成28年6月26日(日) 場所：対馬市交流センター3階

午前の部

事前申込必要(5月23日受付開始)

定員 30名

10:00~12:00
「イノシシソーセージをつくろう」

講師：一般社団法人 daidai
代表理事 谷川 ももこ氏
(元島おこし協働隊)

試食やお土産も
あるよ!美味しいもの
大好きな人大歓迎

おかずにも...
おつまみに格別ですよ~♪

小学生以上
参加費500円
(保険料含む)

●持参するもの●
エプロン・三角巾



午後の部

13:00~15:00
講演会
「足元の宝、ふるさと料理」

講師
ふるさと料理人
藤 清光氏



地域の食材と調理法の
研究を行う一方「私の先生はおばあちゃんたち」を合い言葉に全国を歩き、失われゆくふるさと料理の掘り起こしを続ける。NHKテレビ総合「きん☆すた」に5年間レギュラー出演し、好評を博した。現在、RKBラジオ「サンデーシングライフ」の「藤清光のよかもんはよか」にレギュラー出演中。

申込・問い合わせ 保健部 健康増進課 ☎0920(58)1116

〈広報つしま5月号に要した費用〉¥1,658,880 〈本年度累計〉¥3,239,568