

心報 つしま

10
no.104
October 2012

底チカラで活力づくり 市民チカラでまちづくり 広がるチカラで未来づくり



特集

シリーズ「next door」©Maya Murata

たるをしる

～ 集落再生に動き出した志多留地区の挑戦～

- つしまトピックス.....
- Pick up!.....
- 各課からのお知らせ.....
- こうほうショッピング.....
- お誕生日おめでとう.....





救急隊、出動!!

9月9日の救急の日にあわせ、1日救急隊長に吉田涼佑くん(厳原中学校3年)が、1日指令室長に松尾有華さん(同3年)が任命され、模擬緊急出動が行われました。



仲良く読んでね!

9月29日、対馬法人会(白石洋二会長)は、久田幼稚園(依二三昭園長)に絵本を寄贈しました。今後も市内各小中学校や幼稚園に本や絵本を寄贈されるとのことです。



秋の夜長に、弦の調べ

9月22日、厳原町半井桃水館で「ながさき音楽祭～海津乙女の・・・」が開催されました。ギタリスト山下和仁さんファミリーの奏でる幻想的な音色は訪れた市民を魅了しました。



久田小学校内院分校



佐護小中学校



今里中学校

忘れないよ!大好きな学校

市内各小中学校などで運動会が開催され、子どもたちの元気な声が会場いっばいに響きました。今年度末で廃校となる4校では、地域の方々も一緒になって思い出の運動場で最後の運動会を楽しみました。

おっ つしま

!な島です。対馬

つしま Tsushima Topics

トピックス



“おっどん”の思い 次は九州・全国へ

9月6日、長崎市で開催された「長崎県商工会青年部連合会若い経営者の主張大会」で、対馬市代表として参加した脇本周一さん(上対馬町)が見事優勝しました。



カルタで対馬再発見!“加志々の思い”は健在!!

9月8日、対馬市交流センターで、一昨年閉校した「加志々中学校」が作成した「対馬物語かるた」を使った「こどもカルタ大会」が行われました。

16回目出演の小室等さん(左)と
日本を代表するハーモニカ
プレイヤー:八木のぶおさん



日本の歌をこよなく愛する
イム・ジフンさん



ハスキーな歌声が素敵な
ナナさん



音楽でつながる「ちんぐ」の輪

8月25日、美津島町グリーンパークで「対馬ちんぐ音楽祭2012」が開催されました。17回目を迎えた今年も、対馬の雄大な自然をバックに日韓のアーティスト8組が共演し、訪れた観客は「夢のひととき」を満喫しました。



「みずいろの雨」など
透き通った声で観客を魅了した八神純子さん



中西保志さん ヒット曲「最後の雨」はみんなで大合唱!!



パク・ウンジュさんの
バイオリンの音色に
会場は大盛り上がり



昨年9月にデビューした
美津島町羅知出身のnarukoさん
慣れ親しんだ地元で凱旋!!

たるをしる

～ 集落再生に動き出した志多留地区の挑戦～



8月末、全国各地から地域おこしに関心のある若者が上県町志多留地区に集結しました。なぜ、彼らは志多留に...？

今回の「next door」は、集落再生に取り組みはじめた志多留地区にスポットを当てます。

上県町志多留地区は、人口約70人。山と里と海の暮らしが一体となった農山漁村集落です。人口減少と高齢化によって限界集落化し、コミュニティや貴重な生態系の維持が困難になっています。

そんな志多留地区で行われたのが、「**島おごし実践塾**」。

「過疎化」「高齢化」「空き家」「耕作放棄地」...、これらは志多留地区だけではなく日本全体が抱える大きな課題のキーワード。

全国各地から集まった若者たちは様々なプログラムを通して、志多留の再生を、日本の集落再生を本気で考えました。



耕作放棄地を「田んぼ」に再生
一人の力ではどうにもならないような空き地が、
見る見る変わっていきました



「空き家」だって資源に
築100年以上の古民家を再生 壁も床もピッカピカ!



講師として参加していただいたのは、
情報誌「九州のムラへ行こう」編集長：養父信夫さん



「志多留の再生」にみんなでアイデアを出し合います
途中、涙を流しながらの激論も!



食事は「志多留マダム」の指導のもと、
みんなで準備
対馬って美味しい!!!



各班が本気で志多留のことを考えた「志多留再生プロジェクト」を志多留の皆さんへ紹介



塾生たちが口をそろえたのは「志多留の皆さんの温かさに感動」したこと、そして「志多留の“宝”は“人”」であること

いだけなら」「泊めるだけならできますよ」など、みなさんの声を受け、今の志多留にできる形で受け入れました。

とんちゃん・いりやき・刺身など地区の女性たちと受講生が楽しみながら一緒にご飯作り。毎日が宴会みたいで、塾生との情報交換ができたのももちろん、集まることの少なくなっていた住民同士にとっても貴重な時間でした。塾生の限界集落を何とかしたいという思いは本当に真剣で驚きましたね。「海も山も里も自然の風景がこんなにも詰まったすばらしいところは他にありません」と言われたことが一番心に残っています。志多留が活性化するには、やはり外から若い人を受け入れないといけないと感じました。「受け入れる」のも地域おこしの一つの方法なんです。5日間ともに過ごした塾生はまるで自分の子どもや孫のよう。「3月にはしいたけの菌打ちの手伝いにきます」という青年がいたり、終わってからもフェイスブックで志多留の魅力を発信し続けてくれるグループもあります。本当にありがたいことです。



原田義則区長

30人を超える民泊なんて志多留始まって以来。高齢者ばかりの地区です。食事のお手伝

島おこし実践塾を終えて

志多留再生の 仕掛け人はこの人



木村さんにとっての志多留とは？

私が志多留に住み始めたのは昨年の12月24日。以前住んでいた佐護も魅力的でしたが、私にとって志多留は飛びぬけて魅力的！

志多留は山・川・田・畑・集落・浜がすべてコンパクトに揃っていて、それらがすべてつながっています。さまざまな生態系が集まっている場所。

この集落は題材にできるものに溢れた「夢のフィールド」なんです。



木村幹子さん

対馬市島おこし協働隊 生物多様性保全担当
青森県青森市出身

北海道大学大学院環境科学院博士後期課程修了
日本学術振興会特別研究員
東北大学大学院生命科学研究科特別研究員

志多留に住んでまずはじめにやったことは、地区全世帯への聞き取り調査。一軒ずつ訪問して、何が志多留の誇りなのか、どんな特技があるのかなどをヒアリング。そこで感じたのは「米作りへの思い」が深いことでした。

稲作伝来の地と言われる志多留地区ですが、今では後継者がおらずほとんどの農地が耕作放棄地と化しています。「何とかしなくてはいけない」と誰もが思っている、高齢者が多く自分たちだけではどうにもできない現状。それならば「外から来る人たちの力を借りるしかない」「そして自らが動こう！」と決心し、耕作放棄地を開墾し米づくりを始めました。夢は、ここを黄金色に輝く稲穂でいっぱいにする事。

不安や悩みもありますが、区長さんを始め志多留の皆さんが「よそ者」の私に共感していただけることが何よりの支え。私が志多留のみなさんとやっている、やろうとしている資源循環型の取り組みを知ってもらい、農業・漁業をやりながら一緒に持続可能な集落づくりをやってくれる人たちに志多留に来てほしいですね。志多留を農村再生のモデル地区としてアピールしていきたいです。



木村さんの素敵なパートナー

自宅横で小さなカフェを営んでいる川口ミチホさん。木村さんにとって良き相談相手であり、おいしい手作りスイーツとコーヒーで心癒される場がここ川口家。



「木村さんが来て、何だか目が覚めた感じ。毎日おなじことの繰り返しだったけれど、新しい動きに気分が変わります。もし若い人がここに来て畑をしてくれたら荒地もなくなります。軌道にのればいいですね」

志多留の「山の達人」大平登志彦さん。「島暮らし体験メニュー」に山遊びを提案するなど木村さんをバックアップ。



「(大平) ここにはね
サンショウウオがおりるとよ！」

「(木村) エーっ！じゃあサンショウウオ探しを活動にいれましょう！」

「この先、人が増えたら、途絶えてしまった志多留伝統の祭りが復活できるかも知れないね」

「何もない」ってことは、決してありません。地域の魅力は、実はその足下に隠れているんです。

目を凝らせばきっと「自分たちの宝」を発見できるはず。

「**足るを知る**」という言葉を実感できる志多留は、ふるさとや地域の絆を知らない都市の若者たちにとって人間本来の生き方を実感できるフィールドであると同時に、「**対馬ならではの生き方**」を再発見できる場所なのではないでしょうか？

未来へつなぐまち 志多留



たるをしる・したる

島おこし協働隊：松野デザイナーが塾生たちの「志多留再生プロジェクト」のプレゼンを集約して即席で作成した志多留地区のイメージロゴマーク

Pickup!① 対馬の「美味しい!」を全国に~つしまソムリエ誕生~

9月25日、対馬市はタレントの王理恵さんに「つしまソムリエ」の認定証を交付しました。主に首都圏や福岡都市圏でのイベントなどを通して、自然豊かな対馬の食材をPRしていただく予定です。

王理恵さんは、世界のホームラン王：王貞治さんの次女。タレント活動のほか、野菜ソムリエや穀物エキスパートの資格を持ち、食の重要性を伝える活動に力を入れています。

王さんは「父からも『対馬のお役に立てるように頑張りなさい』とエールをもらいました。自然豊かな“対馬”を自分の“ふるさと”だと思い、全国に発信していきます」と決意を語りました。



右：対馬観光物産協会 庄野伸十郎会長

負けられない戦いが、ここにはある

Pickup!②

9月2日、第58回対馬島民体育大会（球技・武道）が開催されました。各競技とも11月に開催される長崎県民体育大会の出場権をかけた「負けられない戦い」が展開されました。

1位のみ掲載・敬称略

競 技	部 門	優勝者(町)名	競 技	部 門	優勝者(町)名
軟式野球		厳原町	ソフトボール	一般	美津島町
バレーボール	男子	美津島町	卓 球	壮年SP	美津島町
	女子	上県町		実年SP	上対馬町
バスケットボール	男子	美津島町		団体	厳原町
	女子	厳原町	一般男子	西山哲	
テニス	男子	厳原町	壮年男子	平山康博	
	女子	厳原町	ベテラン男子	小島忠孝	
ソフトテニス	団体	美津島町	一般女子	島崎泉	
	一般男子	大西大輔・木寺傳	ベテラン女子	小島桂子	
	一般女子	玉田史織・須川美香	剣 道	団体	厳原町
	成年女子	阿比留るみ子・永留恵美	剣道形	厳原町	
	壮年男子	小田康智・梅野菊次	24歳以下	島居邦洋	
	壮年女子	平江千賀子・小田幸子	34歳以下	中村誠	
バドミントン	壮年男子 部	大久保誠・藤井和男	44歳以下	九谷亮	
	男子	厳原町	54歳以下	岩佐光信	
ゲートボール	女子	厳原町	55歳以上	宮原三男	
		厳原町(清水ヶ丘)	女子	八島紀美	
グラウンドゴルフ	男子団体	上対馬町A	弓 道	団体	厳原町C
	女子団体	美津島町B	男子	川辺裕章	
	男子個人	吉村三俊	女子	川辺真由美	
	女子個人	三山富美枝	柔 道	個人	新里哲史



平成24年度 長崎県商工会青年部連合会 若い経営者の主張大会 県知事賞受賞

青年部活動と地域振興・まちづくり

対馬市商工会青年部 脇本周一

皆さんこんにちは。私は対馬市商工会青年部の脇本周一と申します。私の地元対馬は日本海の西に浮かぶ、南北約82キロ・東西18キロの細長い島で、面積の89%を山林が占める自然豊かな島です。

さて、本日のテーマにもある地域振興とは何か？私は「自分たちの住むこの場所はこんなにも素晴らしい。この良さをぜひ体験しに来て欲しい」という、地域を愛する気持ちこそが、地域振興・地域活性化の第一歩だと思います。そこでわれわれ青年部は、自分たちに一体何ができるのか、どうすれば地域活性化に繋がるのか、みんなで考えていました。そんな中、今から3年前のある定例会の時のことでした。当時の部長から「俺たちの手で7年ぶりに、“おっどん祭り”を復活させようじゃないか」という提案がありました。

おっどん祭りの「おっどん」とは、俺たち、私たちという意味です。この祭りは平成14年まで18年間続いていた恒例の夏祭りでした。しかし、復活させるにもほぼゼロからのスタートで部員からは不安の声もありましたが、町おこしのため、子ども達のためにと青年部主催で復活に向けて動き出すことになりました。過去の資料や、対馬の他の地域の祭りなどを参考にみんなでアイデアを出し合いたくさんの会議を重ねました。子ども達に喜んでもらうためにローカルヒーローショーも企画し、衣装の制作・ショーの構成・練習など、10分ほどのショーに何十時間も費やしました。そんな、私たちの苦勞を一気に吹き飛ばしてくれたのは、祭り当日の子ども達のたくさんの笑顔や大きな歓声でした。

そして祭りと言えばやはり“花火”です。子どもたちにどうしても花火を見せたかった私たち青年部は、地域の方々のお宅を訪ね、花火のための寄付集めをさせていただきました。そんな私たちにみなさんは、多くの寄付金とそれ以上の暖かい想いを預けてくださいました。お陰で2年に1回ではありますが、花火をあげられる事となりました。

2010年8月21日。祭りを復活させて2年目の夏。花火の夏です。関係者を含め、総来場者数のべ3000人。花火、約1600発。一般的に花火1600発というのは、少ない数かもしれません。しかし、その一つ一つに、地域の方々の暖かい心、青年部のメンバーの熱い想いが込められていました。そして終わった後の達成感はすばらしいもので、今でもあのときの感動を覚えています。それと同時に、やり遂げることの難しさ、チームワークの大切さなど今後の人生に必ず役立つであろう様々なものを経験することができました。これからもこの祭りを続けて行くことで、少しでも地域おこしに貢献できればと思います。

そして、私たち青年部が熱くなっているものは祭りだけではありません。もう一つあります。それは、対馬のソウルフード“とんちゃん”です。

一般的には味付けホルモンのことを「とんちゃん」と言われていますが、私たちのとんちゃんは、豚の肩ロースを独自の甘辛ダレにつけ込んだ、われわれ対馬市民にはとてもなじみ深いものです。平成22年2月、このとんちゃんを使って全国に対馬をPRし、地域おこしの起爆剤になるうと、“とんちゃん部隊”を設立しました。同年3月にパサージュ広場のイベントで福岡デビューし、4月には“第2回九州ご当地グルメコンテスト”で優勝することができました。この時の優勝がのちの活動に大きな勢いをもたらしてくれました。こういったイベントは、土曜日、日曜日と2日間開催されます。前日の金曜日に開催地へ行くので、この間、仕事を約3日休むことになるのですが、それでもとんちゃん部隊としてイベントに参加できているのは、他にもない家族の理解と協力のおかげだと思っています。

私たちとんちゃん部隊はB-1グランプリを主催している“愛Bリーグ”に加盟しており、今年1月に今までの準会員から正会員に昇格いたしました。80団体加盟している中で、離島の団体では初めて“B-1グランプリ”出場権を得ることができました。このB-1グランプリでは、日本全国の自慢の料理が提供されます。しかし料理を売ること自体を目的としているのではなく、“料理を通じて「地域をPRする」こと”で、一人でも多くのお客様に各地域に足を運んでもらおうという、“地域活性化を目的”とした「まちおこしイベント」です。料理を含めたまちおこし活動の日本一を決めるイベントなのです。もちろんとんちゃん部隊も、とんちゃんを売るのが目的ではありません。とんちゃんを活用することによる、地元対馬の町おこしを目的としています。

そしてB-1グランプリ当日には2日間で50万人以上集まり、料理の味だけではなくお客様に対する対応や地域をPRするパフォーマンス、おもてなしの対応などを含め総合的に評価され投票されます。投票は箸によって行われ、その箸の重量でどの団体がグランプリを受賞するかが決まります。グランプリを受賞した地域は一気に知名度が上がり、テレビや雑誌に取り上げられる機会が増え、観光客が増加するなど、さまざまな経済効果が期待できるのです。そして今年のB-1グランプリは10月20日(土)、21日(日)に北九州市小倉で開催されます。私たちは、小倉開催の今年がチャンスだと考えております。それは地元九州で開催されるということと、初参戦だからです。ここで上位に入れば、全国に対馬というまちを広く、そして強くPRすることができると思っています。

私たちは昔からみんなに親しまれてきた食材を活用したこと、メンバー全員のチームワーク、対馬を盛り上げたいという熱い気持ちでここまでやってこれることができました。祭りを成功させた自分たちの団結力を信じ、離島というハンデを乗り越え“B-1グランプリ”で離島初・長崎初の日本一を目指したいと思っています。





みんなで育てよう!

連載第4号

市民基本条例

平成24年4月1日から対馬市市民基本条例がスタートし、早いもので半年が経ちました。

連載4回目の今回は、前回に引き続き **行政が取り組むこと** として、皆でまちづくりを行うためにどのようなことが必要か、また、市政運営に参加する方法としてどのような手段があるのかについてご紹介します。

対馬市市民基本条例では、**まちづくりの基本原則**として『**情報共有の原則**』と『**市民参画(解説)**の原則』、『**協働(解説)**の原則』の3原則を定めていることは、以前ご説明しました。

まず『**情報共有の原則**』に基づいて、市役所が取り組むこととして、次の3つのことがあります。

市政に関する情報などを市民の皆さんに分かりやすくかつ迅速に提供できる仕組みづくりと迅速な提供

情報公開について

市民の皆さんから求められた情報の公開について、市の保有する情報を原則として公開すること

説明責任等について

政策等の実施にあたっては誰にでも分かりやすい説明を行い、いただいた意見・要望等に対しては速やかに調査・対応を行うこと

説明責任等については、検討委員会の中で出た意見を参考に作られた条文です



また『**市民参画の原則**』に基づいて、市民の皆さんには自らが地域の担い手であるとの認識を持つことや、積極的にまちづくりに取り組むことを定めており、議会・市役所には市民の皆さんがまちづくりに参画しやすい環境をつくることを定めています。

さらに『**協働の原則**』に基づいて、お互いに対等の関係で目的・情報を共有し、相互理解と連携協力のもとでまちづくりに取り組むことを定めています。これらの取り組みを通じて、地域がもつ課題の解決に向けて、皆で一緒に取り組んでいくことなども考えられます。

具体的に、市民の皆さんが市の政策等の策定に関与する方法として“**パブリックコメント(解説)**”や“**各種審議会等の委員の公募**”についても、この条例の中で定めています。

その他、市民・議会・市役所のそれぞれが、男女が社会の平等な構成員としてお互いの人権を尊重し、一緒にまちづくりに参画できるように努めなければならないとした“**男女共同参画**”についても定めています。

今回ご説明した内容は、対馬市市民基本条例第5章に定められています。ご不明な点は、問い合わせ先までお尋ねください。

今回は、[住民投票・対馬らしさの追求]について紹介します。

問い合わせ

地域再生推進本部 協働のまちづくり推進グループ

0920(53)6111

新しい市ホームページにあなたのアイデアを!

平成25年4月にリニューアル予定の対馬市ホームページ。市民の皆様にあわせていただき、たくさんアクセスしていただくページにするために、皆様のアイデアをお待ちしています。

募集内容 どんな情報があればいいか、どんなページだったら見てみたいか、など

提出方法 任意の様式にアイデア・お名前・ご連絡先を明記のうえ、持参・郵送・FAX・Eメールで提出ください。

提出先 持参：総務部 総務課・各地域活性化センター地域支援課

郵送：〒817-8510 対馬市厳原町国分1441

対馬市役所 総務部 総務課

FAX：0920(53)6112

E-mail：tsushima@city.nagasaki-tsushima.lg.jp

提出期限 平成24年11月15日(木)まで

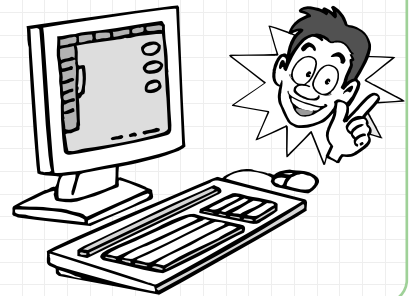

問い合わせ 総務部 総務課 0920(53)6111

対馬市が差押えた不動産を売却します

売却方法 広告によって行う随意契約による売却
(先着順による売却のため、最初に買受申込した方を買受人となるべき者に決定します)

売却期間 平成24年10月1日(月)～平成24年12月13日(木)

ただし、土・日・祝日を除く9:00～17:30



土地付店舗

公売番号：H24(F)001

所在：厳原町久田

地積：133.79㎡

種類：店舗 床面積：77㎡

構造：木造スレート葺平家建

見積価額(売却価額)

324万円

市道沿いの
好立地!

国道沿いの好立地!
商業地に最適!



土地(山林)

公売番号：H24(F)003

所在：厳原町小浦

地目：山林(現況一部雑種地)

地積：6,565㎡

見積価額(売却価額)

2,870万円

詳しい内容は、対馬市ホームページにも掲載しております。

問い合わせ 市民生活部 税務課 0920(53)6111

平成23年度市税の収納状況をお知らせします

平成23年度の現年分の徴収率は94.21%でしたが、税金全体に対する滞納繰越分の占める割合が26.46%と高く、現年・繰越合計での徴収率は合併後初めて前年を1.12ポイント上まわり72.67%でした。ただし、この数字は昨年に引き続き県下最下位となっています。

税金は、一人ひとりが応分な負担をすることにより、市が行う生活基盤整備・医療・福祉・教育など市民の生活や産業の振興等、街づくり全般に要する経費の一部をまかなっている大切な財源です。

しかしながら、一部の滞納者によって税負担の不公平が生じ、また財政運営上も支障をきたしているのが現状です。滞納税解消のため、納税相談や徴収強化月間の実施等により納税意識の高揚に努めています。

市民の皆さまのご協力をお願いします。

平成23年度市税の地区別収納状況

《現年課税分》

(単位：円)

税 目	地区名	課 税 総 額	収 入 済 額	未 収 入 額	収 納 率 (%)
市民税(普通徴収)	巖原町	771,861,720	692,124,050	79,737,670	89.67
	美津島町	567,994,287	494,881,011	73,113,276	87.13
	豊玉町	292,295,392	273,095,787	19,199,605	93.43
	峰 町	167,831,797	154,397,272	13,434,525	92.00
	上 県 町	253,041,747	231,388,319	21,653,428	91.44
	上対馬町	300,348,300	289,132,657	11,215,643	96.27
国民健康保険税	島 外	385,141,778	372,789,771	12,352,007	96.79
市民税(特別徴収)		758,544,179	757,667,978	876,201	99.88
国民健康保険税(特別徴収)		63,514,800	63,514,800	0	100.00
固定資産税交付金		18,589,400	18,589,400	0	100.00
法人市民税		150,871,700	149,543,900	1,327,800	99.12
市町村たばこ税		285,037,039	285,037,039	0	100.00
鉱産税		142,500	142,500	0	100.00
入湯税		9,453,300	9,453,300	0	100.00
合 計		4,024,667,939	3,791,757,784	232,910,155	94.21

なお、詳しい各行政区別の収納率は対馬市のホームページで公開しています。

[対馬市ホームページ](#) [暮らしとすまい](#) [税金](#) [市税の収納状況](#) [行政区別収納状況一覧](#)

徴収率の推移(現年分) 市県民税・固定資産税・軽自動車税・国民健康保険税の合計です(下の表には、県民税を含んでいますので徴収率に若干違いがあります)

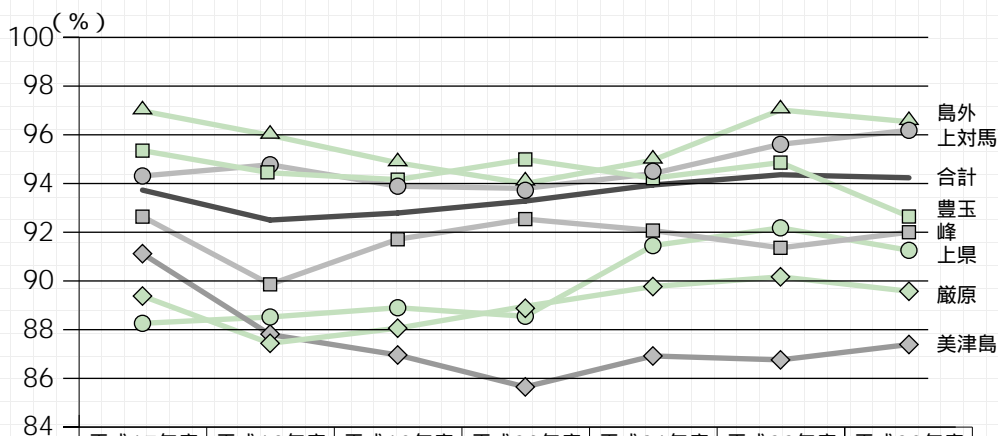

	平成17年度	平成18年度	平成19年度	平成20年度	平成21年度	平成22年度	平成23年度
巖原町	89.38	87.44	88.06	88.96	89.77	90.17	89.72
美津島町	91.12	87.80	86.96	85.65	86.92	86.76	87.44
豊玉町	95.35	94.44	94.16	94.99	94.22	94.86	92.84
峰 町	92.64	89.86	91.71	92.54	92.07	91.36	91.93
上 県 町	88.26	88.52	88.90	88.55	91.45	92.18	91.44
上対馬町	94.31	94.77	93.89	93.80	94.41	95.61	96.17
島 外	96.98	95.98	94.85	94.00	94.96	97.02	96.58
合 計	93.73	92.50	92.79	93.28	93.94	94.36	94.08

市税の納付は、便利な口座振替で！

間に合うかと思っているうちに納期限が過ぎてしまった経験はありませんか？

銀行等が近くになかったり、多忙で支払いに行く余裕がなかったりする方のために口座振替の制度があります。前もって口座に入金しておくだけで毎月25日（土日・祝日の場合、翌営業日）に自動的に納付され、一度手続きをされると毎年、口座から引き落とすことができます。

手続きは、口座振替依頼書を預金口座のある金融機関等に提出していただくだけです。依頼書は下記金融機関または市役所に設置してありますので、窓口でお尋ねください。

【口座振替を取り扱う金融機関】

十八銀行・西日本シティ銀行・親和銀行・ゆうちょ銀行・長崎県信漁連・対馬農業協同組合

税の滞納処分を強化しています

税を納期限までに納付しないと、督促状や催告書を発送します。それでも納付されない場合は、電話や個別訪問などで納付のお願いをしています。また、滞納した場合には、税額とあわせて督促手数料や延滞金を納めていただきます。

更に、催告にも応じず滞納を続ける場合には、法律に基づいた財産調査後、滞納処分（給与・預貯金・家賃などの債権や不動産などの差押など）を実施します。

滞納処分することが本来の目的ではありませんが、納期限内に納税されている人との公平を保つためにも、今後も滞納処分を強化していきます。

平成23年度の差押え実績等

【100万円以上の滞納者数・割合】

地区名	滞納者数	割合 (%)
厳原町	128	32.2
美津島町	91	22.9
豊玉町	33	8.3
峰町	36	9.0
上県町	53	13.3
上対馬町	37	9.3
島外	20	5.0
合計	398	

【不動産・動産差押実績】

(単位：円)

種類	件数	滞納税額	交付要求額	公売額	税配当額
不動産	88	98,932,030	6,755,874	8,110,000	5,425,000
動産他	25	67,150,034	0	244,122	238,022
合計	113	166,082,064	6,755,874	8,354,122	5,663,022

* 動産とは.....税務課職員が自宅や倉庫等を捜査し、家財道具等を差押えしたものを(不動産以外)を言います。

* 交付要求とは...滞納者の財産について裁判所等で競売の手続きが開始された場合、執行機関に対して、税務課で配当要求を行い、滞納税を徴収するための手続きを言います。

* 公売とは.....差押えした動産や不動産を売って、現金に換え、滞納税に充当します。

【債権差押実績】

(単位：円)

種類	件数	滞納税額	うち交付要求額	取立額	税配当額	その他配当金
預金	48	13,147,759	0	8,273,682	5,966,335	2,307,347
保険	154	52,081,759	2,244,300	8,062,751	5,958,600	2,104,151
売上・水揚	35	31,562,728	8,722,800	7,650,337	4,472,977	3,177,360
給与	119	65,365,669	11,666,500	16,803,706	15,790,235	1,013,471
報酬	45	64,815,061	250,700	3,230,087	2,418,567	811,520
地代・家賃	4	6,365,573	2,057,700	2,591,500	2,496,400	95,100
還付金	90	27,121,438	100,000	4,585,573	3,607,616	977,957
出資金その他	30	12,474,978	0	577,260	308,300	268,960
合計	525	272,934,965	25,042,000	51,774,896	41,019,030	10,755,866

【公売実績】

(単位：円)

No	区分	物件明細	公売日(入札日)	出品数	売却数	売却金額
1	不動産公売(期間入札)	土地3件・土地付建物1件	H23. 6. 6	4	2	6,610,000
2	動産(随意)	動産1点	H23. 6.13	1	1	7,000
3	不動産公売(期日入札)	土地1件	H23. 7.28	1		完納による中止
4	不動産公売(随意)	建物1件	H23.12.15	1	1	1,500,000
5	動産(入札・せり売り) 長崎県税務課と合同公売	動産57点	H24. 1.28	57	42	109,820
6	動産(入札)再公売	動産5点	H24. 2. 6	5	5	3,300
7	インターネット(動産・不動産)	動産9点・不動産2件	H24. 5.15	11	6	124,002
	合計			80	57	8,354,122

忙しいあなたにピッタリ
待たずに！ 簡単！ 特定健診

飛びこみ受診者
大歓迎!!

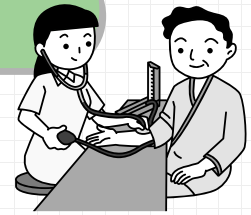

「都合が合わず集団型健診が受けられなかった」「平日は仕事で受けられない」
「健診の予約をとるのが面倒」「待ち時間が長いから嫌」...

そんな方々の為に、特定健診を簡単に受けられる機会を設けました！

10月27日(土)	10月28日(日)
8:00~11:00 上県町地域福祉センター(佐須奈)	10:00~13:00 ショッピングセンターパル21(美津島町雞知)
13:00~16:00 ハートランド(峰町佐賀)	

特定健診だけなら『ご飯を食べていても大丈夫!』

	国保の方(40~74歳)	後期高齢の方(75歳以上)	社保の方(40歳~74歳)
健診内容	特定健診(無料) 問診・身体測定・血圧測定・ 尿検査・血液検査・診察・ 心電図	後期高齢者健診(無料) 問診・身体測定・血圧測定・ 尿検査・血液検査・診察	特定健診 各医療保険者からの受診券 があれば当日受けられます。
・料金	骨密度検査(無料) 全員受けられます。		
	希望があれば「がん検診」も その場で受診できます。 (自己負担あり)		
	肺がん検診(300円) 胸部レントゲン検査 胃がん検診(1,000円) 胃透視 要予約 大腸がん検診(500円) 便検査 要予約		
必要な物	健康保険証(全ての方)・特定健診受診券(国保の方・社保の方)		

事前予約をした方はさらにスムーズに受診できます！

健診のご予約は、0920(58)2121 健診コールセンターへ

10月17日~23日は『薬と健康の週間』です

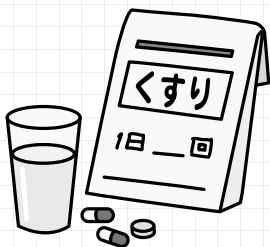

医薬品は、使用することにより人体に作用を及ぼし効能効果を発揮させるものですが、同時に、程度の差こそあれ、何らかのリスクを併せ持つものです。

薬剤師などの専門家から適切な情報を受け、使用上の注意を守って正しく使用してください。

問い合わせ 福祉保健部 健康保健課 0920(58)1116

ポリオワクチンの予防接種が変わります

予防接種法の一部改正により、平成24年10月からポリオの定期予防接種方法が変わりました。
対象者には個別に通知しています。

	変更後	変更前
使用ワクチン	不活化ポリオワクチン <small>不活化した(殺した)ウイルスからつくられたもの</small>	生ポリオワクチン <small>病原性を弱めたウイルスからつくられたもの</small>
接種方法	皮下注射	経口摂取
接種回数	4回	2回
事前予約	必要	不要

不活化ポリオワクチンの詳細：http://www.mhlw.go.jp/bunya/kenkou/polio/dl/leaflet_120510.pdf

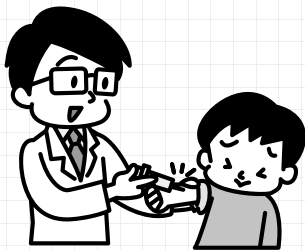

接種費用 無料(ただし、対象年齢を過ぎると任意接種となり、高額な自己負担が発生します)

接種対象年齢 接種日の年齢が、生後3ヶ月～90ヶ月(7歳6ヶ月)

接種回数 生ポリオワクチンを受けていない方 4回必要

生ポリオワクチンをすでに1回受けた方 3回必要

対馬市外で不活化ポリオワクチンを接種された方は、健康保健課までご連絡ください。

問い合わせ 福祉保健部 健康保健課 0920(58)1116

足や靴に関するトラブルはありませんか？ 足の健康ひろばを開催します

多くの方が経験する“足や膝・腰などの様々なトラブル”

その原因は“間違った靴選びや履き方”かも...

足と靴の“知ると健康になれる話”と“足サイズ計測&無料相談会”を行います！

開催日時 平成24年11月10日(土)18:00～20:30(受付開始17:30)

開催場所 対馬市交流センター3階

内容 講演 18:10～18:50

テーマ:『知ると健康になれる正しい靴選びとその履き方』

講師:佐々木 克則 先生

NPO法人オーソティックスソサエティー理事・

(有)KSケアウォーク代表取締役・理学療法士

足サイズ計測&足と靴の無料相談会 19:00～20:30

参加費 無料

「足サイズ計測と無料相談会」ご希望の方には、
受付にて整理券を配付します。(定員になり次第終了)

主催 NPO法人オーソティックスソサエティー

対馬リハビリテーション研究会

後援 対馬市

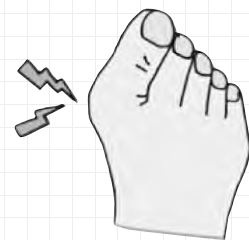

問い合わせ 福祉保健部 健康保健課 0920(58)1116
長崎県上対馬病院(担当:井川) 0920(86)4321

「学びの秋」11月からの公民館講座生を募集します

- 1 受講生募集：対馬市内在住であればどなたでも。
- 2 受講料：受講料は無料です。但し、材料費・教材費は受講者負担となります。

地区	講座名	講師名	回数	開催予定期間	開催時間	開催場所	申込期限	定員
巖原	消しゴムはんこ教室	島おこし協働隊 松野 由起子	1	11月10日(土)	14:00~16:00	対馬市交流センター	10月22日~ 10月31日	20名
	筋トレ講座	藤井 正通	4	11月8日~ (毎週水曜日)	19:30~21:30	ありあけ会館		20名
美津島	消しゴムはんこ教室	島おこし協働隊 松野 由起子	1	11月10日(土)	19:30~21:30	美津島文化会館		20名
	健康体操講座(中高年対象)	田中 次子	7	11月7日~ (毎週水曜日)	13:00~15:30			20名

消しゴムはんこ教室の対象は、小学校高学年以上です。子どものみで参加の場合は、保護者の同伴をお願いします。

申込・問い合わせ 巖原地区公民館 0920(52)0363 美津島地区公民館 0920(54)4044

「芸術の秋」各町文化まつりを開催します

	会場	作品展示	文化・芸能発表会
巖原町文化まつり	対馬市交流センター	11月3日(祝)・4日(日) 9:00~17:00	11月4日(日)10:30~16:00
みつしま町文化まつり	美津島体育館	11月3日(祝) 9:00~17:00	11月3日(祝)13:00~16:00
豊玉町文化祭	対馬市公会堂	11月3日(祝)・4日(日) 9:00~17:00	11月4日(日) 9:00~12:00
峰町文化祭	シャインドームみね	10月27日(土)・28日(日)9:00~17:00	10月28日(日)9:00~12:00
上県町文化祭	上県地区公民館	11月3日(祝)・4日(日) 9:00~17:00	11月4日(日)12:00~16:00 (上対馬総合センター)
上対馬町文化祭	上対馬総合センター	11月3日(祝)・4日(日) 9:00~17:00	

問い合わせ 巖原地区公民館 0920(52)0363 峰地区公民館 0920(83)0151
 美津島地区公民館 0920(54)4044 上県地区公民館 0920(84)2576
 豊玉地区公民館 0920(58)0062 上対馬地区公民館 0920(86)3052

「いっこく堂スーパーライブin上対馬」を開催します

日時 平成24年11月18日(日) 15:00開演
 会場 上対馬総合センター
 チケット 大人1,000円 高校生以下500円
 (全席自由・未就学児童入場不可)
 各地区公民館で販売中



問い合わせ 教育委員会 生涯学習課 0920(86)3052

しまの夢飛行コンサートを開催します

日時・場所 平成24年11月10日(土) 上対馬総合センター 15:00開演
11月11日(日) 対馬市交流センター 15:00開演

出演者 OMURA室内合奏団アンサンブル
演奏目 エルガー / 愛の挨拶ほか
主催者 長崎県・長崎県文化団体協議会
共催者 対馬市・対馬市教育委員会
入場料 無料



問い合わせ 教育委員会 生涯学習課 0920(86)3052

子どもたちにとってより良い教育環境のために、学校の統廃合を進めています

過疎化や少子化により児童・生徒数が減少していく中で、子どもたちにとってより良い教育環境のために、「対馬市立学校適正規模・適正配置等検討委員会」からの答申に基づき、平成24年度末をもって次の学校を統廃合します。

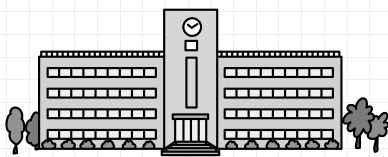

廃校になる学校	統合先の学校
久田小学校内院分校	久田小学校
久和小学校	
今里中学校	雞知中学校
佐護小中学校	佐須奈小中学校

地域から学校が無くなり、子どもたちの声が聞こえなくなることは大変残念で心苦しいことですが、「対馬の宝」である子どもたちにとってより良い教育環境のために、市民の皆様のご理解とご協力をお願いします。

問い合わせ 教育委員会 総務課 0920(86)3211

うち やま なお こ
内山直子 31歳
地域再生推進本部

市民の皆様にとって身近な職員になり、ヒト・モノ・地域を結びます。

対馬市の『**新鮮力**』を
紹介します！

氏名	新配置
飯塚 舞	福祉保健部南福祉保健センター主任
築城 守夫	観光物産推進本部 副参事兼係長
内山 直子	地域再生推進本部 主事(新規採用)
大塔 克彦	地域再生推進本部 主任

10月1日付異動

氏名	旧配置
近藤 義則	地域再生推進本部 理事

9月30日付退職

対馬市人事異動

一般廃棄物処理・浄化槽清掃営業許可証の更新はお済みですか？

一般廃棄物処理・浄化槽清掃営業許可証の有効期限は2年間です。
現在、お持ちの許可証の有効期限を御確認ください。



問い合わせ 市民生活部 環境政策課 0920(53)6111

自然環境推進室からのお知らせ

エコドライブ講習会を開催します

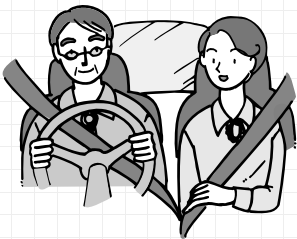

インストラクターによるアドバイスを受けながら、燃費向上の仕組みや操作方法のポイントを学びます。

実際に燃費計を付けた車で実技講習し、測定した燃費データをもとにエコドライブの効果を確認します。

日時 平成24年11月9日(金) 13:30~16:30(受付13:00~)

場所 対馬市厳原自動車教習所(対馬市厳原町久田416)

問い合わせ 市民生活部 環境政策課 自然環境推進室 0920(53)6111
長崎県環境部 未来環境推進課 095(895)2512

福祉課からのお知らせ

平成24年10月から「障害者虐待防止法」が施行されます

障害者虐待防止法は、虐待によって障がい者の権利や尊厳がおびやかされる事を防ぐ法律です。障がい者の安定した生活や社会参加を助けるために、虐待の防止に取り組みましょう。

対象となる障害とは

障害者虐待防止法では、身体障害・知的障害・精神障害(発達障害を含む)・その他障害により日常生活に支障をきたす状態の方を障がい者としています。

虐待とは

身体的虐待：障がい者の体に傷や痛みを負わせる暴行を加えること。

性的虐待：障がい者にわいせつな行為をすること又はわいせつな行為をさせること。

心理的虐待：障がい者を侮辱したり拒絶したりするなど精神的な苦痛を与えること。

放棄・放任(ネグレクト)：食事や入浴・洗濯・排泄などの世話や介助を

ほとんどせず、障がい者の心身を衰弱させること。

経済的虐待：本人の同意なしに障がい者の財産や年金、賃金などを使うこと。

また、障がい者に理由なく金銭を与えないこと。

虐待を見つけたら、勇気をもって下記までご連絡ください。
ご協力をお願いします。なお、連絡した方の情報は守られます。



問い合わせ 福祉事務所 福祉課 0920(58)2294
長崎県障害者権利擁護センター 095(895)2453



未来に繋ごう！豊かな森林

本年4月1日より施行されました「対馬市森林づくり条例」。今回は、条例に基づく基本計画の策定機関である“対馬市森林づくり委員会”の第3回の会議結果について紹介します。



第3回会議では、基本計画策定の前段として対馬市の林業を取り巻く現況や条例の目的に沿って取り組んでいる市の実施事業を共有するとともに基本計画の骨子について意見交換等を行いました。次回以降、条例に定める“森林資源の活用”

と“森林環境の保全”の各分野において具体的に計画に計上する事業・施策の検討を行う予定です。

また、市民皆さんからのご意見、アイデアも随時募集し、計画に反映させたいと考えております。

委員会は公開で行っています。豊かな森林を未来に繋ぐしくみづくりに参加してみませんか？

会議資料及び会議の詳細は対馬市ホームページ“対馬市森林づくり委員会”コーナーに掲載しております。

【今後の委員会開催予定】

日 時	場 所	内 容(予定)
10月18日(木) 13:30～	市役所別館大会議室	・計画(全体素案検討) 他
11月19日(月) 13:30～	市役所別館大会議室	・伐採ガイドライン骨子の検討 他

問い合わせ 農林水産部 農林振興課 0920(53)6111

年金コーナー



「社会保険料(国民年金保険料)控除証明書」が発行されます

国民年金保険料は支払った全額が所得控除の対象です

国民年金保険料は、納付した全額が所得税・市町村民税等の社会保険料控除の対象となります。社会保険料控除とは、自分自身や配偶者等の扶養家族の負担すべき社会保険料(国民年金・国民健康保険など)を納付したときに受けられる所得控除のことをいい、申告できる金額は、1年間に納付した社会保険料の金額です。

年末調整や確定申告の手続き、市民税の申告で国民年金保険料を社会保険料控除として申告する場合は、今年1年間に納付した国民年金保険料を証明する書類の添付が必要です。

社会保険料控除証明書を毎年11月初旬に送付します

生命保険会社等が発行する控除証明書と同様に、1年間に納付した国民年金保険料の額を証明する「社会保険料(国民年金保険料)控除証明書」(ハガキ)が、日本年金機構から毎年11月初旬に送付されます。なお、控除証明書は市役所では再発行できませんので大切に保管してください。

年の途中から国民年金に加入した場合など、10月1日以降に今年初めて国民年金保険料を納付される方については、翌年2月初旬に同様の証明書が送付されます。また、平成24年中に国民年金保険料を納付しているのに控除証明書が届かない方は、日本年金機構にご確認ください。

《長崎北年金事務所の出張年金相談》

日時 11月14日(水) 13:30～17:00
場所 美津島地域活性化センター
別館会議室

日時 11月15日(木) 9:00～17:00
場所 対馬市役所別館

【問い合わせ】

☎日本年金機構長崎北年金事務所 095(861)1582

わがまち再発見

対馬市教育委員会 文化財課

0920(54)2341

『対馬琴のイチヨウ』

朝夕の気温差が徐々に大きくなる季節に見頃を迎える文化財があります。

それが今回ご紹介する長崎県指定文化財の「対馬琴のイチヨウ」です。

このイチヨウは、目通り幹囲は12.5メートル、樹高およそ40メートルの雄株で、樹齡は、1200年とも1500年とも言われる、イチヨウとしては全国有数の巨樹です。

イチヨウが文化財？

不思議に思われる方もいるでしょう。しかし、文化財の種類を定めている文化財保護法には「記念物」という部類があり、琴のイチヨウはその内の「天然記念物」という文化財の種類になります。ちなみに、「記念物」の部類の中には、この他に金田城跡や清水

山城跡などの「史跡」、旧金城庭園などの「名勝」などがあり、ツシマヤマメコも琴のイチヨウと同じ「天然記念物」に含まれています。

さて、琴のイチヨウについて、『津島紀事』には次のような記述があります。

寛政10年仲冬（11月）6日、琴崎震動し、標火銀杏樹の下に落ち、傍舎延焼す。

（書き下し文）

この記述は、寛政10年（1798年）に、イチヨウの樹に落雷があったことを示しています。

現在も残る幹の空洞は、この時の落雷によるものです。その後も何度か落雷があり、空洞にはその際に発生した火災のあとが今でも黒く残っています。

このような危機があったにも関わらず、この巨樹は今も

なお力強く成長を続けています。

この巨樹を見上げると、千年以上もの昔から対馬を見つめてきた「文化財 琴のイチヨウ」の力強さを感じることが出来ます。そろそろ色づくイチヨウとともに、力強さを感じてみてください。



（参考文献）

- ・鈴木棠三 1973年『津島紀事』
- ・上対馬町 1985年『上対馬町誌』
- ・長崎県教育委員会 2000年『長崎県の文化財』

つしま図書館情報

つしま図書館 0920(52)3900

次回のおはなし会は11月17日（土）14:00から開催します。
どんな内容になるか、お楽しみに！

10月27日～11月9日は読書週間です。

秋の夜長におすすめの本をご用意しています！

11月の休館日

休館日 おはなし会
図書ボランティア養成講座

日	月	火	水	木	金	土
				1	2	3
4	5	6	7	8	9	10
11	12	13	14	15	16	17
18	19	20	21	22	23	24
25	26	27	28	29	30	

今月のおすすめ新着本

一般書	児童書
<p>『月と雷』 角田 光代 / 著</p> <p>不意の出会いはあるべき未来を変えてしまうのか。普通の家庭、すこやかなる恋人、まっとうな母親像…。「かくあるべし」からはみ出した30代の選択はどうなるのか？『中央公論』連載を書籍化</p>	<p>『少年野球・指導に役立つコーチング・ポイント』 前田 幸長 / 監</p> <p>キャッチボール、バッティング、ピッチャー＆キャッチャー、内野守備、外野守備、ベースランニングなど、少年野球の基本と応用技術、練習法をカラー写真でくわしく解説する。</p>
<p>『就職・転職を有利にする資格ガイド2014年版』 永岡書店 / 編</p> <p>就職・再就職・転職に役立つ資格を厳選し、各資格の概要、受験資格、試験科目、申込期間、受験料、受験手続き、問合わせ先などを紹介する。巻頭には資格ホルダーへのインタビューも掲載。</p>	<p>『星座の伝説大図鑑』 東 ゆみこ / 監</p> <p>おおくま座、ヘルクレス座、カシオペア座、オリオン座…。おもにギリシア神話にまつわる星座の伝説を、リアリティーあるイラストとともに紹介します。星座をつくる星々の説明、星座図も掲載。</p>
<p>『ペコロスの母に会いに行く』 岡野 雄一 / 著</p> <p>「なあ、ユウイチ。ポケるとも悪か事ばかりじゃなかかもしれん…」と母が言う。長崎市在住の62歳の漫画家が描く、認知症の母との切ない日々。夫を亡くした母はその日から息子である自分のことまでも忘れていった。切ない日々が続いたある日見つけた母との向き合い方。そんな親子の会話を長崎弁で綴る。懐かしい…そして心温まる漫画になっている。</p>	<p>『たぬきくんとことりちゃん』 サトシン / 著</p> <p>なにを言うにも「た」をぬくたぬきくん。なにを言うにも「こ」をとることりちゃん。「た」や「こ」が抜けちゃうから分りにくいけど、なにを言ってるか当ててごらん？クイズで楽しむことばあそび絵本。</p>

門司税関厳原税関支署からのお知らせ

密輸に関する情報提供をお願いします

密輸ダイヤル
(24時間受付)

シロイ クロイ
☎0120(461)961



税関イメージキャラクター
カスタム君

10月1日(月)から31日(水)の間を「薬物及び銃器取締強化期間」とし、密輸に対する水際取締りと情報収集を強化しています。

不正薬物やけん銃等の密輸に関する情報は、どんな些細な情報でも、門司税関密輸ダイヤルまでご連絡ください。

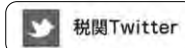
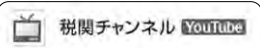

厳原税務署からのお知らせ

●税を考える週間

11月11日(日)から17日(土)は「税を考える週間」です。今年も「税の役割と税務署の仕事」がテーマとなっています。

税務署では国税電子申告・納税システム(イータックス)の活用を積極的に推進しています。詳しくは国税庁HPへ。

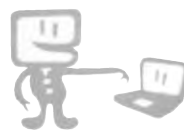

イータックス 検索

●平成24年分給与所得の年末調整説明会のご案内

開催日	時間	会場
11月19日(月)	13:30~15:30	美津島文化会館(3階大会議室)
11月20日(火)	13:30~15:30	豊玉文化会館(2階大集会室)
11月21日(水)	13:00~15:00	上対馬総合センター(2階会議室)
11月22日(木)	14:00~16:00	対馬市交流センター(3階大会議室)

【留意事項】

関係書類は、事前にご送付しますので、当日会場にご持参ください。いずれの会場に出席されてもかまいません。

問い合わせ 厳原税務署 0920(52)0645

キッズフェスタ in つしま



ふわふわのエアトランポリン
滑り台も登場♪みんなで遊び
に来てください!

日時 11月11日(日)
10:00~12:00
場所 シャインドームみね
主催 長崎県保育協会・対馬保育会
共催 各地域子育て支援センター



問い合わせ 対馬保育会事務局(親愛こども園内)
0920(52)1183

厳原中学校吹奏楽部 第13回定期演奏会

日時 11月18日(日)
開場 13:30
開演 14:00
場所 対馬市交流センター
入場料 無料

問い合わせ 厳原中学校(担当:市丸)
0920(52)1105

女性の人権ホットライン ☎0570(070)810



夫・パートナーからの暴力、ストーカー行為、職場におけるセクシャル・ハラスメントなど...
ひとりで悩まず、電話してください。

「女性の人権ホットライン」強化週間

受付期間:11月12日(月)~18日(日) 8:30~19:00
ただし、土・日曜日は10:00~17:00まで

長崎地方法務局・長崎県人権擁護委員連合会

こうほう ショッキング

Kōhō shocking

Vol,42

おき つ かず ひこ
沖津和彦さん



プロフィール

37歳。峰町佐賀出身、在住。対馬高校卒業後、九州産業大学へ進学。商店を経営している実家の職業とは違う職を経験したいと、福岡で社会生活を過ごし26歳で帰郷。9年前に酒の専門店「ぶちショップおきつ」を開店、店長に。趣味は音楽を良い音で聴くこと。趣味が高じてアンプやスピーカーも手作りするほどに。奥さまと二女の4人暮らし。

福岡ではいろんな職業を経験されたそうですね。

対馬に帰って実家の店をそのまま継いで、そのうち限界が来るだろうと考えていたのもあったので…。そこに、峰の集合店舗建設の話が持ち上がったので、出店するため帰ってくるようにと父から要請がありました。新しい店で、新しいやり方ができるなら何とかなるかもと思い帰郷しました。

店作りで心がけた点は？

酒の専門店としてやっていくには、個人商店では在庫する数や種類に限界があると思ったので「ぶちショップ」というグループに加盟しました。現在、店頭で取り扱っている商品は約900種類。同じ規模の個人商店の倍くらいは品揃えができるのに加えて、グループの流通センターにある4000種類の商品が1本から仕入れることができるんです。お客様の「この珍しいウイスキーを1本欲しいんだけど」という要望にも応えることができるのが、うちの店のウリでもあります。信頼に繋がるものだと思います。

品揃えが豊富で、拝見するだけでも楽しくなりますね。

そう思っていたけると嬉しいですね。店作りでは「楽しさ」と「信頼」を柱にしています。今はインターネットでどんな珍しい酒でも手に入る。でも実店舗との違いは、お客様とじかに話ができる

こと。美味しいと思ったものは勧めやすいですから、試飲もしてみます。誰もが美味しいと思うものはそうはないと思いますが、自信を持って薦められる商品を見つけて、それをもとに店作りと接客を続けていきたいです。お客様に頼りにしてもらえらるお店になれるよう、僕たちも楽しみながら実現できたらと思います。

音楽を良い音で聴くのが趣味のことですが。

楽器の演奏の経験もあるので、向いてないなと途中でやめて（笑）。演奏するよりは、好きな音楽を聴く方に集中した方がいいなと。で、どうせ聴くなら良い音で聴きたいと思ったんです。良い音を探しているんならアンプを使っていううちに、真空管アンプにたどり着きました。プラモデルみたいに組み立てるキットが売ってあるんですが、使ってみると「これはいいね」と思ったんです。もともと機械いじりが好きだったので、その欲求も満たされるし、好きな音楽が良い音で聴けるし、一石二鳥でした（笑）。

ご家族一緒に音楽を聴いて楽しめるのですか？

現在の生活は家族、子どもが中心なので、自宅ではあまり聴く時間がありません。店も、家族との時間を取るために閉店時間を19時に早めました。結構迷いましたが家族と過ごす時間というものはお

金に換えられるものではありませんよ。家族との時間、特にそのうち家を出ていく娘たちと過ごす時間は今しか味わえないものですので、大切にしていきたいと思っています。娘がピアノを習っていて、弾いて聞かせてくれたりもします。スピーカーからの音だけでなく、生の音も聴けるようになると思うと、嬉しいですね。

趣味への欲求が高まった時は？

自然と朝早く目が覚めるので、音楽を聴いたりします。横で子どもたちが寝てますから、あまりボリュームは上げられませんが（笑）。何か作りたくなったら、仕事の合間を見て店のバックヤードで作ります。半ば作業部屋のように、道具でいっぱいですが（笑）。仕事ももちろん、趣味も消化できる仕事場は、自分にとって居心地の良い場所でもありますね。

最後に、夢は？

専用のオーディオ部屋が欲しい（笑）。作るなら家一軒建てるくらいのもりじゃないと厳しいでしょうし、子どもたちが家を出ていく頃にならないと、こもったりはできないでしょうね。後20年：僕が50歳過ぎてからの楽しみにしておきます。

毎回、登場してくださった方、次の方を、ご紹介いただくコーナー。次回は峰町佐賀にお住まいの海老名友好さんです。お楽しみに。

がんばっとーよ! 対馬応援隊

～福岡で活躍する対馬ゆかりの方々を紹介するコーナーです～



薦田 聖二さん(56歳)

福岡県春日市在住。対馬市峰町吉田のご出身。
今春、春日市役所を退職。春日市惣利の自宅を改修し、そば店「そば好日」を開店。
「落ち着いた和の空間」と「こだわり十割そば」が店のモットー。

そば店を始めたきっかけは?

祖母も母も対州そばを手打ち
していて、小さい頃からそば打
ちは身近な存在でした。その影
響もあって15年程前から趣味
で始めたそば打ちを独自で磨き、
「そば好日」を開店しました。

対馬に対する思い

当店の自家製ゆずごしょうは、
対馬のゆずを使っています。また、
地鶏そばの鶏肉や海産物も
対馬産を使用しています。本当
はそばも“対州そば”を提供し
たいのですが、希少性が高い為、
残念ながら他地域のそばを使用
中…。今後は、対州そばを提供
したいと考えています。対馬の
皆様宜しくお願いします。

ちょっと一服! つしまカフェ

スタッフが会った
対馬と縁のあるヒト、
コト、モノを紹介する
コーナーです。

対馬の藻塩で大好評!



からあげ 大ちゃん
北九州市小倉北区木町3丁目10-5
093(383)8677
営業時間 11:00 19:30(オーダーストップ)
定休日 年中無休

「からあげ 大ちゃん」は、福岡のグルメリポーター殿畑大作さんのお店。対馬の藻塩を使用した手羽先、砂ずりのからあげは店の看板メニュー。1度ご賞味あれ!

「イノシシ生ハム」を作っちゃおう!



対馬市民を困らせている“イノシシ”は、
イタリアやスペインでは高級食材!!
有害鳥獣が有効資源に変身しちゃうかも?!

日時 11月17日(土) 10:00～15:00
場所 対馬市交流センター3階 調理室
講師 イタリア東洋商工会議所日本支部
フードコーディネーター 布藤俊一氏
受付期間 10月29日(月)～11月9日(金)
9:00～17:00
募集人員 先着30名



申込・問い合わせ

農林水産部 農林振興課 有害鳥獣対策室
0920(53)6111



お魚はばけますか?
お魚のそばき方教室を
開催します

日時 11月20日(火) 10:00～13:00
場所 峰保健福祉センター 調理室
(三根保育所となり)

参加費 無料
講師 対馬地区漁業士会
受付期間 10月29日(月)～11月9日(金) 9:00～17:00
募集人員 先着20名
持参物 米1合・エプロン・三角巾(バンダナ)
託児を希望される方は申込時にお伝え下さい。

申込・問い合わせ

福祉保健部 健康保健課 0920(58)1116

市長の動き 9月

- 2日 島おこし実践塾視察
 - 4日 島おこし実践塾報告会
 - 6日 陸上自衛隊新隊員教育修了式
地域循環システム座長会議
 - 8日 シーカヤックフェスタ2012
 - 10日 全国過疎対策担当職員研修会講師(東京)
 - 12~26日 第3回対馬市議会定例会
 - 15日 日韓交流写真展オープニングセレモニー
 - 18日 古代山城サミット実行委員会
 - 19日 かたらんね市長室
 - 21日 講演会「対馬で考える世界の海洋保護区」
定例記者発表
 - 22日 対馬北地区交通安全・地域安全のつどい
ながさき音楽祭「海津乙女の・・・」
 - 23日 対馬南地区交通安全のつどい
 - 25日 県庁訪問・県病院企業団訪問
県離島振興協議会臨時総会
県過疎地域自立促進協議会臨時総会(長崎)
 - 28日 矢立山現地調査・辞令交付
 - 30日 航空自衛隊海栗島分屯基地開庁記念行事
- 太字は島外出張

健康 24時間電話で健康をお届けします
テレホンサービス
☎0120(555)203

- 11月のテーマ
- 月 のどのつまる感じ-内科の立場から
 - 火 膝のねんざ
 - 水 新しい予防接種の受け方
 - 木 補聴器について
 - 金 認知症が進まない方法
 - 土 大人の膀胱炎

交通事故情報 (平成24年) 9月30日現在

区分	南署管内	北署管内	市全体
発生件数	本年 30 昨年比 6	本年 5 昨年比 0	本年 35 昨年比 6
死者数	本年 0 昨年比 2	本年 1 昨年比 1	本年 1 昨年比 1
負傷者数	本年 43 昨年比 7	本年 4 昨年比 2	本年 47 昨年比 9

安全運転で、事故のない対馬を目指しましょう!!



一人でも悩んでいませんか?

長崎県・対馬市・対馬市社会福祉協議会では、多重債務・失業・保育・介護など暮らしに関する悩みや、ストレスによるこころの悩み、または法律に関する相談会を開催しています。料金は全会場無料です。お気軽にご利用ください。

【暮らしとこころの相談会】

日程	時間	会場
11月27日(火)	13:00~15:30	ハローワーク対馬

相談は、弁護士・司法書士・臨床心理士など専門家が対応します。

問い合わせ 対馬保健所地域保健課 0920(52)0166

【こころと暮らしの巡回相談】

日程	時間	会場
11月7日(水)	10:00~12:00	上対馬総合センター
	13:00~15:00	上県地区公民館
14日(水)	10:00~12:00	峰地区公民館
	13:00~15:00	豊玉地区公民館
21日(水)	10:00~12:00	美津島地域活性化センター別館

ありあけ会館(厳原町久田)では、毎週火曜日~金曜日(9:00~17:00)上記相談日を除いて開設しています。

問い合わせ 福祉事務所福祉課 0920(58)2294
 こころの相談所 0920(52)8162

【無料法律相談】

日程	時間	会場
11月7日(水)	13:00~16:00	豊玉町福祉センター 担当:法テラス対馬法律事務所
14日(水)		対馬市総合福祉保健センター(美津島) 担当:対馬ひまわり基金法律事務所
28日(水)		上県町地域福祉センター 担当:法テラス対馬法律事務所

法律相談を希望される方は、必ず事前(前日の16:00まで)に予約をお願いします。

問い合わせ 対馬市社会福祉協議会 地域福祉班 0920(58)1432

このコーナーは、届出の際戸籍窓口で承諾のあった方のみ掲載しております。(敬称略)

大 大 瀬 瀬 唐 位 千 千 貝 仁 佐 狩 鹿 比 比 (住所)(氏名)(年齢)	浜 浜 瀬 瀬 田 洲 之 尋 尋 貝 仁 佐 狩 鹿 比 比	原 第 第 田 洲 之 尋 尋 貝 仁 佐 狩 鹿 比 比	2 2 田 洲 之 尋 尋 貝 仁 佐 狩 鹿 比 比	泉 泉 田 洲 之 尋 尋 貝 仁 佐 狩 鹿 比 比	原 原 田 洲 之 尋 尋 貝 仁 佐 狩 鹿 比 比	元 元 田 洲 之 尋 尋 貝 仁 佐 狩 鹿 比 比	一 一 田 洲 之 尋 尋 貝 仁 佐 狩 鹿 比 比	63 63 田 洲 之 尋 尋 貝 仁 佐 狩 鹿 比 比	歳 歳 田 洲 之 尋 尋 貝 仁 佐 狩 鹿 比 比	(住所)(氏名)(年齢)
岡 佐 関 森 波 阿 上 築 森 高 小 梯 島 扇 濱 畑 原	村 伯 関 森 波 阿 上 築 森 高 小 梯 島 扇 濱 畑 原	村 伯 関 森 波 阿 上 築 森 高 小 梯 島 扇 濱 畑 原	村 伯 関 森 波 阿 上 築 森 高 小 梯 島 扇 濱 畑 原	村 伯 関 森 波 阿 上 築 森 高 小 梯 島 扇 濱 畑 原	村 伯 関 森 波 阿 上 築 森 高 小 梯 島 扇 濱 畑 原	村 伯 関 森 波 阿 上 築 森 高 小 梯 島 扇 濱 畑 原	村 伯 関 森 波 阿 上 築 森 高 小 梯 島 扇 濱 畑 原	村 伯 関 森 波 阿 上 築 森 高 小 梯 島 扇 濱 畑 原	村 伯 関 森 波 阿 上 築 森 高 小 梯 島 扇 濱 畑 原	村 伯 関 森 波 阿 上 築 森 高 小 梯 島 扇 濱 畑 原
79 91 73 97 86 86 92 63 80 83 65 83 74 91 81 101 63	79 91 73 97 86 86 92 63 80 83 65 83 74 91 81 101 63	79 91 73 97 86 86 92 63 80 83 65 83 74 91 81 101 63	79 91 73 97 86 86 92 63 80 83 65 83 74 91 81 101 63	79 91 73 97 86 86 92 63 80 83 65 83 74 91 81 101 63	79 91 73 97 86 86 92 63 80 83 65 83 74 91 81 101 63	79 91 73 97 86 86 92 63 80 83 65 83 74 91 81 101 63	79 91 73 97 86 86 92 63 80 83 65 83 74 91 81 101 63	79 91 73 97 86 86 92 63 80 83 65 83 74 91 81 101 63	79 91 73 97 86 86 92 63 80 83 65 83 74 91 81 101 63	79 91 73 97 86 86 92 63 80 83 65 83 74 91 81 101 63
小 阿 阿 豆 豆 白 大 中 宮 宮 棧 阿 緒 久 竹 洲 高 (住所)(氏名)(年齢)	茂 連 連 酸 酸 手 大 中 宮 宮 棧 阿 緒 久 竹 洲 高	茂 連 連 酸 酸 手 大 中 宮 宮 棧 阿 緒 久 竹 洲 高	茂 連 連 酸 酸 手 大 中 宮 宮 棧 阿 緒 久 竹 洲 高	茂 連 連 酸 酸 手 大 中 宮 宮 棧 阿 緒 久 竹 洲 高	茂 連 連 酸 酸 手 大 中 宮 宮 棧 阿 緒 久 竹 洲 高	茂 連 連 酸 酸 手 大 中 宮 宮 棧 阿 緒 久 竹 洲 高	茂 連 連 酸 酸 手 大 中 宮 宮 棧 阿 緒 久 竹 洲 高	茂 連 連 酸 酸 手 大 中 宮 宮 棧 阿 緒 久 竹 洲 高	茂 連 連 酸 酸 手 大 中 宮 宮 棧 阿 緒 久 竹 洲 高	茂 連 連 酸 酸 手 大 中 宮 宮 棧 阿 緒 久 竹 洲 高
73 83 83 92 90 83 82 70 71 75 77 97 83 85 85 89 85	73 83 83 92 90 83 82 70 71 75 77 97 83 85 85 89 85	73 83 83 92 90 83 82 70 71 75 77 97 83 85 85 89 85	73 83 83 92 90 83 82 70 71 75 77 97 83 85 85 89 85	73 83 83 92 90 83 82 70 71 75 77 97 83 85 85 89 85	73 83 83 92 90 83 82 70 71 75 77 97 83 85 85 89 85	73 83 83 92 90 83 82 70 71 75 77 97 83 85 85 89 85	73 83 83 92 90 83 82 70 71 75 77 97 83 85 85 89 85	73 83 83 92 90 83 82 70 71 75 77 97 83 85 85 89 85	73 83 83 92 90 83 82 70 71 75 77 97 83 85 85 89 85	73 83 83 92 90 83 82 70 71 75 77 97 83 85 85 89 85

おくやみ
ご冥福をお祈りします
(8月21日~9月20日受付分)

11月の特別診療案内

特別診療のうち、長崎大学、国立病院長崎医療センター応援につきましては、空路欠航等により診療を中止する事がありますので、事前に確認下さいますようお願いいたします。



長崎県対馬いづはら病院 ☎0920(52)1910

診療科目	診療日	受付時間
血液内科 (長崎医療センター)	19	8:30 15:00
神経内科 (森 正孝)	7・21	8:30 11:00
循環器科 (白川琢大)	7・14・21・28	8:30 15:00
脳神経外科 (長崎医療センター)	9	8:30 15:00
皮膚科 (長崎医療センター)	28	8:30 11:00
糖尿病外来 (川上眞寿弘)	7・14・21・28	8:30 11:00
思春期外来 (長崎県精神医療センター)	17	8:30 11:00
発達障害外来 (中庭メンタルクリニック)	15	8:30 11:00

予約制となります。 内科医の紹介により診療予約となります。

長崎県中対馬病院 ☎0920(54)2024

診療科目	診療日	受付時間
耳鼻咽喉科 (福岡大学病院)	7・14・21・28	8:30 11:00
	1・8・15・22・29	8:30 10:30
泌尿器科 (長崎大学病院)	7 予約のみ	13:00 15:00
	8	
(いづはら病院)	30	8:30 11:00
眼科 (九州大学病院)	7・14・21・28	8:30 11:00
皮膚科 (九州大学病院)	14・28	8:30 11:00
	1・15・29 予約のみ	8:30 10:00
皮膚科 (長崎大学病院)	8・22	8:30 11:00
	9 予約のみ	8:30 10:00
神経内科 (大村市民病院)	20	8:30 11:00 (紹介状制)
補聴器外来	14	9:00 ~
内視鏡	予約で受け付けています	8:30 11:00

1. 印の診療科は診療科(内科)よりの予約患者様のみの診療を行っております。
2. 透析診療については、月曜日～土曜日までの午前中に診療しますので、お問い合わせください。

長崎県上対馬病院 ☎0920(86)4321

診療科目	診療日	受付時間
眼科	7・21	7:30 11:30
耳鼻科	6・20	8:00 11:30
皮膚科	22	8:00 11:30
精神科	7・21	8:00 15:00
	8・22	8:00 11:30
泌尿器科	未定・16	8:00 11:30
循環器科	16	8:00 11:30
脳外科	9	8:00 10:00
神経内科	6	8:00 11:30
産婦人科	1・8・15・22・29	8:00 11:30
外科	2・9・12・16・26・30	8:00 11:30



日曜・休日救急医療

在宅当番医

日程	診療所名	電話番号
11/3(土)	三根診療所(三根)	83-0032
4(日)	佐賀診療所(佐賀)	82-0050
11(日)	吉田内科医院(厳原)	52-3322
18(日)	東島医院(厳原)	52-7783
23(金)	佐須奈診療所(佐須奈)	84-2007
25(日)	今屋敷ことう診療所(厳原)	53-5777

診療時間は9:00～12:00です(急患の方のみ)

午後8時まで
開いています

税務課 夜間窓口

10月の夜間窓口日程

場所	本庁税務課	各地域活性化センター
期間	25(木)・26(金)・29(月)～31(水)	30(火)・31(水)

窓口開設時間 17:30～20:00

夜間窓口は、毎月末の1週間を予定しています。

(ただし、各地域活性化センターでは2日間を予定)

10月31日は、市税・国保税5期の納期です。

【問い合わせ】市民生活部税務課 0920(53)6111



まずは納税!

高級バッグなどのぜいたく品を買う前に、「納税」を済ませましょう。

税金を滞納すると、延滞金の徴収や、財産差押等の滞納処分を受けることがあり、納税が遅れば遅れるほど、負担は大きくなります。

「払いたくても払えない...」
そんなときは、早めのご相談を。

1才のお誕生日おめでとう♡
健球の笑顔にいつも癒されています♡
心算お姉ちゃんと仲良く！元気いっぱいの子に育ってください♪



あびるたける
阿比留健琉くん
10/8生まれ(1才) 豊玉町

はるとくん、3才のお誕生日おめでとう♡
来春は、いよいよ幼稚園入園だね♡
これからも、お姉ちゃんと仲良く元気いっぱい成長してね♡
パパ&ママより



やまぐちはると
山口逢斗くん
10/28生まれ(3才) 殿原町

10がっ生まれ

今日お誕生日を迎える子ども達を紹介します!!

お誕生日おめでとう

ももちゃん、1才の誕生日おめでとう☆
ももちゃんのことがお父さんとお母さんも大好きです♡
これからも元気にすくすく育ってね♪
お父さん&お母さんより



あびるももか
阿比留百花ちゃん
10/21生まれ(1才) 豊玉町

1才♡おめでとう♡
元気イッパイ!!カモ最強♡
天眞の笑顔は世界一♡
パパとママの宝物♡
一緒にいっぱい笑って、いっぱい遊ぼうね♡
愛してるよ～♡



きたはらてんま
北原天眞くん
10/4生まれ(1才) 殿原町

しっかり者だけど、ビビリな美空と甘えん坊の心晴♡
これからも元気いっぱい大きくなってね♡
お父さん・お母さんより

2才のお誕生日おめでとう♡
歌と踊りが大好きなかんちゃん☆
毎日楽しませてもらっています♪
これからも元気に育ってね♡
パパ・ママより



なかむら かん
中村花蓮ちゃん
10/30生まれ(2才) 豊玉町

毎日が成長記念日♡
たくましい結翔のパワーに負けないように成長を見守っていくよ☆
歩く日が楽しみだね♪
これからもたくさん初めてのをいっしょに経験していこうね♡



おいしゆいと
大石結翔くん
10/15生まれ(1才) 豊玉町

よしむらみく
吉村美空ちゃん
10/9生まれ(3才)

まはる
心晴ちゃん
10/5生まれ(1才)
美津島町

毎月たくさんのご応募をいただいています。下記問い合わせ先へお早めにご応募ください。(先着順ですが初めての方を優先します)

募集

今月の表紙・・・大好きな学校で最後の運動会(久和小学校)

「広報 つしま」の表紙の写真季節にあった写真(お誕生日おめでとう・その他取材依頼等)募集しています。
問い合わせ先
〒817 0012 対馬市殿原町日吉301 0920(52)0665
Eメール izuin21-r@apricot.ocn.ne.jp



地もんば食べてみらんね!!

対馬「地もん」を食べようコンテスト 優秀賞
「まるごと対馬んじゅう」
対馬高校 平間 瑞さん 考案

材料(4人分)

- 強力粉・・・・・・・・・・100g
- 薄力粉・・・・・・・・・・100g
- A ドライイースト・・・・小さじ2
- 砂糖・・・・・・・・・・大さじ3
- サラダ油・・・・・・・・小さじ2
- B お湯・・・・・・・・・・70～100cc
- ほうれん草・・・・・・・・30g
- 人参・・・・・・・・・・小1本
- 対馬地鶏ミンチ・・・・200g
- 対馬しいたけ・・・・4枚くらい
- C 玉ねぎ(みじん切り)・・・・中1個
- 長ねぎ(みじん切り)・・・・1本
- しょうが(みじん切り)・・・・ひとかけ
- 塩・・・・・・・・・・小さじ1/4
- しょうゆ・・・・・・・・大さじ3
- 酒・・・・・・・・・・大さじ2
- D 砂糖・・・・・・・・・・大さじ1
- ゴマ油・・・・・・・・・・大さじ2
- コショウ・・・・・・・・少々
- 粉ゼラチン(酒でふやかす)・・・・5g

作り方

- A の皮の材料を混ぜて、5～10分こねる。こねた生地を1次発酵させる(うすく油を塗ったボウルに入れて、蒸気のあがった蒸し器に入れて、火を止め15～20分、2倍の大きさになるまで)。
- ほうれん草と人参をそれぞれ、お湯と一緒にミキサーにかけ、生地を2色にする。
- C と D をあわせ、具を作る。
- 1次発酵が終わった生地を強力粉をふった台にのせ、2色の生地をそれぞれ4等分して丸め、濡れふきんをかける。生地に大きじ2～3の具を入れ包む。
- クッキングシートにのせ、蒸気の上った蒸し器で12分蒸す。



今回のレシピは、地もんを丸ごと食べられるように、包みました。ゼラチンを加えたことで、ジューシーに仕上がりました。

広報 つしま 10月号に要した費用 ￥1,438,260 本年度累計 ￥9,915,780

！な島です。対馬

この用紙は地球環境保護のため再生紙を利用しています。