

心報 つしま

11
no.117
November 2013

★底チカラで活力づくり ★市民チカラでまちづくり ★広がるチカラで未来づくり



特集

シリーズ **対馬で生きる 対馬をつなぐ**

子どもは地域の宝

～活動から12年目、「地域で子育てを楽しむ会」のわくわく土曜日～

つしまトピックス.....	②	こほうショッキング.....	⑱
Pick up!.....	③	お誕生日おめでとう.....	⑳
各課からのお知らせ.....	④		





走れ！対馬の宝

秋の風物詩となった「対馬初午祭」が、10月20日、上県町の目保呂ダム馬事公園で開催され、来場者は対州馬によるレース「馬とばせ」や乗馬体験などを楽しみました。



繋ごう！ふるさとの心

10月20日、対馬市公会堂で「第35回長崎県子ども会伝承芸能大会」が行われ、市内から佐須中学校・西部中学校・対馬愛鼓連・鶏鳴小学校が参加。地域に残る伝統芸能を披露しました。



戦没者の御霊に

10月25日、豊玉総合運動公園体育館で「平成25年度対馬市戦没者追悼式」が行われました。参加者は、対馬出身千四百余名の英霊に、恒久平和と郷土対馬の繁栄を誓いました。



祝 白寿 おめでとうございます

村上 ヲトさん(厳原町)大正3年10月5日生まれ

99歳を迎えられた村上さんに市から褒状とお祝い金が贈られました。これからも長生きしてください。

おっ つしま
！な島です。対馬



つしま Tsushima
トピックス Topics



「繋ぐ」をキーワードに アートの祭典、開幕

10月5日、今年で3回目の開催となる「対馬アートファンタジア2013」が開幕しました。旧対馬藩宗家菩提寺・万松院で「万松院まつり」と併せてオープニングセレモニーが行われ、崔榮徳さんの韓国伝統楽器演奏で幕を開けました。



重い…でも「がんばらば！」

10月6日、厳原中学校体育館で「パワーリフティング九州大会」が開催されました。対馬市では来年開催される「長崎がんばらば国体」で、同競技がデモンストレーション種目として開催されます。



国境の風に乗って

10月12～13日、上県町千俵蔭山を舞台に「第11回パラグライディング対馬大会」が開催され、島内外から集まったフライヤー達は心地よさそうに対馬の秋の空中散歩を楽しみました。

対馬んこつなら なんでん分かる♪

Pickup! ①

「よりあい処つしま」11月22日オープン

対馬の新たな情報発信基地となる「よりあい処つしま」が11月22日、いよいよオープンします。上県町佐護から130年を超える「古民家」を移築し、博多駅前のオフィス街に「木のぬくもりの“異空間”」が出現。

「観光情報」の提供や「特産品」の販売はもちろん「郷土料理」も味わえます。食材はもちろん、テーブル・イスやお品書きの紙も「対馬産」。

福岡市近郊にお住まいのご親族や、お知り合いに声をかけていただくとともに、近くにお越しの際はぜひお立ち寄りください。



住所 福岡市博多区博多駅前2丁目12-26

問い合わせ 対馬市福岡事務所 ☎092(481)6411

Pickup! ②

みんなの思いを襷に込めて

10月4日、峰町総合運動公園で対馬市中学校体育大会駅伝競技が行われました。仲間との絆・勝利への思いを襷に込めた力走に、沿道から温かい声援が送られました。

男女それぞれ上位2校は、長崎市で開催される県大会に出場します。

○大会結果(敬称略)

男子

総合の部

総合の部			区間賞			
	学校名	記録		学校名	氏名	記録
優勝	豊玉	1:07'13	1区	西部	永留瑞樹	12'56
阿比留 魁 島田 享弥			2区	厳原	田邊 俊	9'27 <small>区間新</small>
梅野 真平 大島 卓真			3区	雞知	満井貴弘	10'14
築城 桂助 卷澤 海斗			4区	豊玉	大島卓真	10'05
準優勝	厳原	1:07'37	5区	豊玉	築城桂助	9'56
3位	西部	1:08'16	6区	西部	早田幸太郎	13'43

○躍進賞 浅海 (短縮記録 5'22)



女子

総合の部

総合の部			区間賞			
	学校名	記録		学校名	氏名	記録
優勝	雞知	44'44	1区	雞知	栗屋里緒奈	10'57
栗屋里緒奈 奥村 渚			2区	雞知	奥村 渚	7'23
佐伯 菜緒 日高 璃子			3区	豊玉	佐伯 柚鳳	7'20
藤 美風			4区	豊玉	沖中千恵実	7'29
準優勝	豊玉	45'04	5区	雞知	藤 美風	10'57
3位	比田勝	46'35				

○躍進賞 佐須奈 (短縮記録 2'24)

76年ぶりの大役 「宮中献穀米」を無事献納しました

平成25年度新嘗祭の「宮中献穀米」に選定された巖原町豆酩地区の「赤米」。対馬からは昭和12年に佐須村の米・雞知村の粟を献上以来、76年ぶりの献上となりました。

5月14日の「播種祭」、6月9日の「御田植祭」、8月6日の「青田祭」など数々の行事を行い、10月14日、稲刈りにあたる「抜穂祭」で無事収穫を終えました。



稲刈り作業を行う生産者：主藤公敏さん紀佐子さんご夫妻



献穀田での作業を手伝う
豆酩小学校の児童たち



赤米諮問大使の相川七瀬さんも
駆けつけました

10月30日、主藤さんご夫妻と宮中献穀事業対馬市奉賛会会長である財部市長が皇居に参内し、献納式で無事献穀を終えました。



宮中献穀事業奉賛金へのご協力ありがとうございました

市民の皆様には、物心両面にわたるご理解とご協力をいただきました。心から感謝申し上げます。

奉賛金受領合計額 1,965,985円 (11月5日現在)

※「赤米」は、広報つしま7月号で「千年の歴史を受け継ぐ～感謝と絆でつなぐ赤米神事」としてご紹介しています。

問い合わせ 農林水産部 農林振興課内 宮中献穀事業対馬市奉賛会事務局 ☎0920(53)6111

子どもは地域の宝

～活動から12年目、「地域で子育てを楽しむ会」のわくわく土曜日～



10月最後の土曜日、厳原のまちなかは、ユニークな仮装に身を包んだ子ども達の姿でにぎわいました。今年で8回目を迎えた『ハロウィンイベント』の主催は、厳原を拠点に活動するボランティアグループ「地域で子育てを楽しむ会」。

今回の『対馬で生きる 対馬をつなぐ』は、子どもの体験活動を通じ、地域の絆を深めてきた「地域で子育てを楽しむ会」の取り組みをご紹介します。

家庭ではなかなか体験できないプログラムもいっぱい。

子どものエネルギーを出し合い、認め合い、感動を共有することが、未来を創る子ども達の道しるべになることを願います。

スタッフ募集中。ぜひ私達の仲間に入ってください。素敵な出会いをお待ちしています。

対馬が大好き。毎回子ども達から学ぶことがあり楽しみです。

本物(命の輝き)の場でありたい。

大西 直祥さん

安田 親男さん

渡辺 久美子さん

吉田 千鶴代さん

日高 幸子さん

鍵本 妙子さん

子ども達に、見守ってくれている大人がいるということ、肌で感じてほしい。

会を支えるスタッフのみなさん

●●●● 世話人の吉田 千鶴代さんに聞きました ●●●●

“してあげよう”ではなく“大人も一緒に楽しもう”

「地域で子育てを楽しむ会」は、学校週5日制が施行され、土曜日が完全に休みになったのを機に「子ども達に楽しい活動や体験の場を提供したい」と有志が集まり結成されました。ボランティアスタッフは、元教員や保育士・住職に牧師・主婦と様々ですが「子どもが好きで一緒に楽しみたい。子どもの居場所を作りたい」という思いは同じ。平成14年9月に始まった活動も、今年で12年目を迎えました。無理をせず、出来る人が出来る時に参加し、そして何より『大人も一緒に楽しもう!』という、この会ならではの姿勢もよかったですと思います。



当初の会場は蔵原小学校



お寺の空き地にいも畑をつくったことも（寿福院）

ビッグイベントになりました。子どもの本当の姿は、遊びの中にあると感じます。一人ひとりの良いところを見つけ誉めてあげたいと思うのです。

8月を除く毎月4回の活動

始めは絵本の読み聞かせや絵画・囲碁・将棋・卓球などからスタートしたこの会も、ボランティアの輪が広がったおかげで内容も豊富になりました。今では、料理に落語・もちつき・書道・コンサートなどなど、数えきれない活動プログラムが組まれています。私達も『こんな人がいるよ』と聞きつけると、すぐに出向いて講師をお願いしてきました。

4つの会場で、週替わりというスタイルが多くの方に広まり、チラシを見て足を運んでくれる親子が絶えないのは、本当にうれしいことです。「ハロウィン」と「新春子どもお茶会」は毎年の恒例で、百人以上が参加する

みんなは地域に見守られているんだよ

「挨拶や礼儀を大切にし、日本の伝統文化に触れ、本物の体験を届けたい…」その思いは、これからも私達の大切なテーマです。実は先日、対馬で教員生活をスタートさせた平嶋一臣先生が「書」の体験を通じて、対馬の子ども達とぜひ触れ合いたいと、わざわざ福岡から来てくれました。畳半畳分もある大きな半紙に一人ひとりが、それはそれはダイナミックに筆を運びます。子どもに続いて大人も体験。みんなが何か大きな自信をつけたように感じました。こんな積み重ねが、子ども時代のよき思い出になり『対馬っていいな』と思ってくれるかもしれません。

昔、私達が地域の大人に見守られて育ったように、これまでも、これからも子ども達を地域で見守っていきたいと願います。



「書」の体験

「地域で子育てを楽しむ会」の活動は毎週土曜日。 楽しい活動でみなさんを待っています！

無料だよ！

※開催日は都合により変更になる場合がありますのでご了承ください。

第1土曜日 半井桃水館

絵本の読みきかせや切り絵・折り紙など
楽しく学ぶ



対馬市交流センター 第2土曜日

絵画で遊ぼう
子ども達の個性あふれる作品が誕生！



第3土曜日 寿福院

お寺での体験活動
住職さんの言葉が心にしみるひと時



親愛児童センター 第4土曜日

アウトドアをメインに広いフィールドを
活用した活動



活動ステージは
全部で4つ

詳細は、[対馬市ホームページ](#)⇒[対馬人情報コーナー](#)⇒[地域で子育てを楽しむ会](#)便りにも掲載しています。

利用者の声

本物のボランティア精神が息づいた活動に感謝

孫と活動に参加するようになって2年半ほどが経ちます。特に楽しみなのが、毎回素晴らしい企画で歓迎してくださる「寿福院」での活動です。どの靴もきちんと並べられた姿は見事で、さらに静かな雰囲気の中、精神統一し住職さんの声に耳を傾ける姿は、今の世の中に大切なメッセージを送ってくれているように感じます。「書」の体験も素晴らしかったし、本格的な料理に音楽コンサート、EMだんごで環境に目を向けたりと心に残るものばかりです。

「ハロウィン」は、今や巖原の風物詩になりつつあり、私も仮装した孫たちと町を歩き、韓国の方に「写真を撮らせて」と頼まれたり、いろんな出会いがありました。

一服のお茶と季節のお菓子を味わいながら日本文化に触れる「子どもお茶会」も待ち遠しいですね。スタッフや講師が本物のボランティア精神で子ども達と楽しみながら続けていらっしやるのが、これまでの継続力に繋がったのだと思います。



お孫さん薄本 優ちゃん(5歳)
想くん(2歳)と参加する
加藤 直子さん(豊玉町)

子どもも大人も一緒に楽しもうと、一人ひとりが特技や知恵を持ち寄る「地域で子育てを楽しむ会」。参加する人が、一人でも百人でも思いは変わりません。息の長い活動の秘訣は、この気負いのなさかもしれません。

未来を担う子ども達は“地域の宝”“日本の宝”

私たち社会全体で子ども達の健やかな成長を見守っていきましょう。

平成25年度 人事行政等の運営の状況をお知らせします（抜粋）

対馬市職員の給与や職員数、勤務条件などについて公表します。なお、詳しい内容は、対馬市総務課及び各地域活性化センター地域支援課で閲覧できますし、対馬市ホームページでもご覧いただけます。

⑦勤務時間の状況 (平成25年4月1日現在)

1週間の勤務時間	始業	終業	休憩時間	休憩時間	週休日
38時間45分	8:45	17:30	12:00~13:00	-	土曜日 日曜日

⑧休暇の種類 (平成25年4月1日現在)

区分	付与日数	区分	付与日数
年次休暇	20日	子の看護	5日の範囲内
病気休暇	90日	短期介護	〃
公民権行使 官公署への出頭	必要な期間 〃	特 別 祭 日	10日~1日 1日
骨髓液提供	〃	休 暇	夏 季 3日
ボランティア	5日の範囲内	住居減失・損壊	7日の範囲内
結婚	〃	災害交通遮断	必要な期間
産前・産後	8週間	公益団体・体育行事	〃
育児 （1日2回 各30分以内）	〃	介護休暇	6月の範囲内
出産補助	2日	組合休暇	30日の範囲内

⑨人件費の状況 (平成24年度普通会計決算)

歳出額(A)	人件費(B)	人件費率(B/A)	昨年度人件費率
30,525,775千円	5,364,847千円	17.6%	16.9%

⑩給与費の状況 (平成25年度普通会計予算)

職員数(A)	給与				一人あたり 給与費(B/A)
	給料	職員手当	期末勤勉手当	計(B)	
530人	2,091,925千円	417,098千円	767,578千円	3,276,601千円	6,182千円

(注) 上記は当初予算の額。職員手当には退職手当は含まない。

⑪職員の初任給の状況

区分	学歴	初任給	10年後	20年後
行政職	大学卒	172,200円	260,100円	357,800円
	高校卒	140,100円	207,000円	304,200円
労務職	高校卒	135,600円	200,000円	282,700円
	大学卒	178,200円	252,400円	333,300円
医療職(1)	短大卒	156,000円	226,800円	321,500円
	大学卒	201,100円	260,600円	330,400円
医療職(2)	短大卒	188,900円	252,600円	322,100円
	大学卒	192,800円	286,100円	374,300円
教育職	短大卒	164,400円	255,500円	357,100円

(注) 各区分・学歴ごとの初任給の額は国と同額です。

⑫ラスパイレース指数

区分	23年度	24年度
対馬市	99.0	107.5
全国市平均	98.8	106.9
類似団体	96.7	104.7

○ラスパイレース指数…国家公務員の給与水準を100とした場合の地方公務員の給与水準を示す指数
○類似団体…人口規模、産業構造が対馬市と類似している団体

※24年度国家公務員は時限的な給与改定特例法により平均7.8%の減額措置

⑬期末手当及び勤勉手当の状況

一人あたり平均支給額	1,464千円(対前年3千円)
支給割合	期末手当(2.60月分) 勤勉手当(1.35月分)
職務に応じた役職加算	5%~15% 管理職加算 なし

⑭職員採用の状況 (平成24年度) (単位:人)

区分	上級試験	中級試験	初級試験	選考	備考
行政職			6		事務・技術
医療職		1			看護師
消防職			4		消防士
海事職			1		船員
教育職		1			幼稚園教諭

⑮退職の状況 (平成24年度) (単位:人)

区分	定年退職	勸奨退職	普通退職	その他	合計
行政職	14	7	1	1	23
医療職	1				1
消防職	1	1			2
海事職・教育職		2	1		3

⑯部門別職員数の状況 (単位:人)

部門	区分	職員数		
		22年度	23年度	24年度
一般行政	議会	5	5	5
	総務	110	112	106
	税務	33	31	31
	民生	76	78	75
	衛生	62	62	64
	農林水産	44	43	45
	商工	16	18	18
	土木	39	36	35
	小計	385	385	379
	特別行政	教育	89	83
消防		82	85	87
小計		171	168	165
公営企業等	診療所			
	水道	19	18	17
	交通	2	2	2
	下水道			
	その他	53	41	41
小計	74	61	60	
合計		630	614	604

⑰年齢別職員構成の状況 (平成24年4月1日現在) (単位:人)

区分	20未満	20~23	24~27	28~31	32~35	36~39	40~43	44~47
職員数	5	21	25	35	69	79	60	52
区分	48~51	52~55	56~59	60以上	合計			
職員数	63	89	105	1	604			

⑱職員の分限処分の状況 (平成24年度) (単位:人)

処分事由	降任	免職	休職	合計
心身の故障	0	0	4	4

⑲職員の懲戒処分の状況 (平成24年度) (単位:人)

処分事由	戒告	減給	停職	免職	合計
法令に違反した場合	2				2
職務上の義務に違反し又は職務を怠った場合	2			1	3
全体の奉仕者たるにふさわしくない非行のあった場合					0

⑬時間外勤務手当の支給状況

支給実績(24年度決算)	115,416千円
支給職員1人あたり平均支給年額(24年度決算)	276,777円

⑭その他の手当の支給状況

(平成24年度実績)

手当名	支給実績	支給職員1人あたり平均支給年額
扶養手当	101,938千円	250,462円
住居手当	38,870千円	232,757円
通勤手当	41,944千円	90,202円
管理職手当	35,269千円	345,777円
休日勤務手当	11,205千円	157,818円
夜間勤務手当	8,252千円	107,163円
特(準)地勤務手当	8,647千円	1,080,893円
教員特別手当	706千円	88,238円
宿日直手当	—千円	—円
管理職特別勤務手当	228千円	9,913円
単身赴任手当	5,300千円	240,909円

⑮特別職の報酬等の状況

(平成25年4月1日現在)

区分	給料月額等
給料	市長 720,000円 (参考)類似団体における最高/最低額 H24.4.1 940,000円 / 259,000円
	副市長 551,000円 816,000円 / 483,000円
報酬	議長 360,000円 545,000円 / 230,000円
	副議長 306,000円 474,000円 / 200,000円
	議員 288,000円 450,000円 / 180,000円
期末手当	市長・副市長 2.95月分(24年度支給割合) 市議会議員
退職手当	市長 給料月額×在職年数×600/100
	副市長 給料月額×在職年数×360/100

⑯退職手当の状況

区分	普通退職	勲奨・定年	
支給率	勤続20年	23.50月分	30.55月分
	勤続25年	33.50月分	41.34月分
	勤続35年	47.50月分	59.28月分
	最高限度額	59.28月分	59.28月分
その他の加算	定年前早期退職特例措置(5%~20%加算)		
一人あたり平均支給額	—千円	26,257千円	

(注) 職員手当の一人あたりの平均支給額は、前年度に退職した全職種にかかる職員に支給された平均額

⑰特殊勤務手当の状況

支給実績(24年度決算)	7,659千円
支給職員1人あたり平均支給額(24年度決算)	49,415円
職員全体に占める手当支給職員の割合(24年度)	25.7%
手当の種類(手当数)	12種類
手当の名称	支給単価(円)
税務手当	1日 500
感染症等防疫作業手当	1日 3,000
犬猫等死体処理作業手当	1件 500
行路病人・死亡人取扱作業手当	1日 6,000
機械操作手当	月 4,000
廃棄物処理業務手当	月 5,000
介護手当	月 5,000
消防業務手当	1夜 400
火災等出動手当	1回 300
救急出動手当	1回 200
感染症搬送手当	1回 300
社会福祉業務手当	月 5,000

12月4日~10日は「人権週間」です

啓発活動
重点目標

みんなで築こう 人権の世紀

～考えよう 相手の気持ち 育てよう 思いやりの心～

人権に関する相談を受けて問題解決のお手伝いをしたり、地域の皆さんに人権について関心を持ってもらえるような啓発活動を行っていただいている人権擁護委員さんをご紹介します。

(敬称略)

氏名	住所	氏名	住所
波田 ミヤ子	厳原町宮谷	村瀬 武	豊玉町貝口
山代 博康	厳原町久田	森田 健一	峰町津柳
鳥屋 洋美	厳原町豆酸	菅野 慶全	峰町志多賀
西村 敏子	厳原町下原	安重 美千代	上県町佐須奈
中村 榮象	美津島町雑知	武田 朋三	上県町佐須奈
薄本 利夫	美津島町雑知	小島 俊洋	上対馬町泉

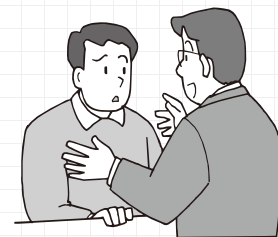

全国共通人権相談ダイヤル
☎0570(003)110
長崎地方法務局 対馬支局
☎0920(52)6463

問い合わせ 総務部 総務課 ☎0920(53)6111

みんなで防ごう！高齢者虐待！

高齢者虐待は単に虐待をする人の悪意により発生するものではありません。その背景には良好な関係があったとしても、高齢者の認知症や体の動きにくさに、介護することでの身体的な負担やストレス、高齢者と介護者（養護者）の間での感情的な事情、その他の背景・要因なども絡み合って起こりえます。

①身体的虐待

- 平手打ちする ○殴る
- 蹴る ○つねる ○縛る
- 閉じ込める など

②心理的虐待

- 怒鳴る ○ののしる
- 侮辱する
- 意図的に無視する など

③性的虐待

- 下着や衣服を着せない
- 裸にする
- わいせつな行為 など

④介護や世話の放棄・放任

- 十分な食事を与えない
- 不潔な住環境で生活させる
- 必要なサービスを受けさせない など

⑤経済的虐待

- 年金等を渡さない
- 勝手に財産や預貯金を使う
- 日常生活に必要なお金を与えない など



☆高齢者虐待は誰にでも起こりうる身近な問題です。虐待は、養護者が虐待をしている自覚がなく、気づかないうちに不適切な対応をしている場合もあります。

○介護者（養護者）のみなさまへ

介護は長期間に及ぶことが多く、一人だけ・家族だけで担うには限界があります。熱心に介護している中で、いつの間にか介護負担が大きくなり介護疲れやストレスを抱え込み、周囲に頼ることを遠慮したりして一人で悩んでしまうこともあります。

介護をがんばりすぎていませんか？介護の負担が大きすぎて、悩んでいませんか？

一人で悩まないで早めに福祉課または保険課（地域包括支援センター）にご相談ください。

○地域のみなさまへ

地域の中でみなさんの“小さな気づき”が虐待の早期発見・早期対応に繋がり、高齢者・養護者の安定した生活や健康を守る力になります。また、高齢者虐待防止法では、虐待を受けたと思われる高齢者を発見した場合、市町村に通報するように努めなければなりません。さらに、その虐待が高齢者の生命又は身体に重大な危険が生じている場合、速やかに通報することが義務づけられています。

『ちょっとおかしいな』『虐待かもしれない』と思ったときは、福祉課または保険課（地域包括支援センター）にご相談ください。相談の秘密は守られます。

※地域包括支援センターは高齢者の生活を総合的に支援する機関です。

問い合わせ

福祉事務所 福祉課
福祉保健部 保険課（地域包括支援センター）

☎0920(58)1119
☎0920(58)1117

自殺予防研修会

「身近な人がうつになったら」を開催します

家族・同僚・友人等、自分の周囲の人達がうつになったとき、どういった対応をしたらよいか…。正しい対応について学びましょう。

○日時 平成25年11月30日（土） 18:30～20:30

○会場 対馬市交流センター3階 大会議室

○講師 株式会社メンタルサポート研究会 代表 倉成 央先生（臨床心理士）

問い合わせ

福祉事務所 福祉課 ☎0920(58)1119
福祉保健部 健康増進課 ☎0920(58)1116

「対馬市人権啓発強調月間」事業
「第9回人権を考える対馬マンス研修会」を開催します

- 日 時 平成25年12月1日(日) 13:30～
- 会 場 上対馬総合センター
- 内 容 ・ 上対馬高等学校ブラスバンド部演奏
・ 中学生人権作文発表
・ シンガーソングライター「松尾貴臣」さん人権コンサート
・ 人権パネル展



問い合わせ 教育委員会 生涯学習課 ☎0920(86)3727

平成26年度 対馬市立幼稚園の入園児を募集します

厳原幼稚園と久田幼稚園が統合になり厳原町日吉に新幼稚園（厳原幼稚園）が開園します。

募集期間 平成25年11月25日(月)～平成25年12月13日(金)

募集園

園 名	住 所	電 話	通園区域
厳原幼稚園	厳原町日吉238	未定	対馬市 全域
鶏鳴幼稚園	美津島町雞知乙588-3	☎0920(54)2366	
比田勝幼稚園	上対馬町比田勝720	☎0920(86)2238	

募集人員

区 分	生 年 月 日	募集人員
5歳児(1年保育)	平成20年4月2日～平成21年4月1日生	各35名
4歳児(2年保育)	平成21年4月2日～平成22年4月1日生	各35名
3歳児(3年保育)	平成22年4月2日～平成23年4月1日生	各35名



入園料・保育料

5歳児 (1年保育)	入 園 料	9,000円
	保 育 料	6,100円
4歳児 (2年保育)	入 園 料	9,000円
	保 育 料	6,100円
3歳児 (3年保育)	入 園 料	12,000円
	保 育 料	9,100円

※国の基準単価により改定されることもあります。

申込方法

- ・ 「入園申込書」及び「誓約書」は、各幼稚園及び各地域活性化センター・各教育委員会に用意しています。
- ・ 提出は必要事項を記入のうえ、住民票（謄本）を添付し、各幼稚園または教育委員会各地区教育事務所にご提出ください。詳細は募集要項をご参照ください。

その他

- ・ 入園は各幼稚園において保護者同伴のうえ、面談を行い決定します。
面談日…平成26年1月17日(金) 予定 面談場所…各幼稚園 新幼稚園入園希望者は、厳原幼稚園または久田幼稚園で行います。
- ・ 募集人員を超える場合は面談終了後、改めて期日を設定し抽選で入園者を決定します。抽選にもれた場合、定員に満たない他の園があれば、再度申し込むことができます。
再募集期間…平成26年1月27日(月)～平成26年1月31日(金)
- ・ 現在、在園中の園児については申込の必要はありません。
- ・ 新幼稚園（厳原幼稚園）通園バス利用者は別途バス代がかかります。
- ・ 3歳児クラスは20名を超えた場合、2クラス対応となります。

問い合わせ 教育委員会 学校教育課 ☎0920(86)3212

動産公売を実施します

- 入札期間：12月2日（月）～12月6日（金）
9:00～17:00（ただし12月6日は15:00まで）
- 開札期日：12月6日（金）15:10～
- 入札及び開札場所：対馬市役所税務課（厳原町国分1441）
- 代金納付期限：12月13日（金）14:30

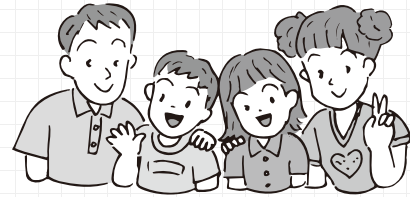

売却区分番号：対馬-1
木の衝立（1）

見積価額
4万円

※クスの木と思われま
す。
高さ：約240cm
幅：約180cm

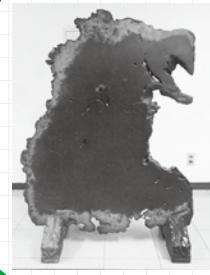

売却区分番号：対馬-2
木の衝立（2）

見積価額
5万6千円

※カリンの木と思われま
す。
高さ：約133cm
幅：約100cm

3点のみ



売却区分番号：対馬-3
水晶の置物

見積価額
350円

高さ：約16cm
幅：約6.5cm

★入札にあたっての注意点★

1. 対馬市は公売財産について瑕疵担保責任を負いません。
2. 物件の搬出は、買受人負担ですので、ご了承願います。
※物件の下見会は、入札期間中に随時行っています。お気軽にお問い合わせ下さい。

個人市県民税も所得税と同様に「事業主による徴収と納入」が必要になります

長崎県内全市町と長崎県は、平成27年度までに個人市県民税の特別徴収を完全実施します。

・個人市県民税の特別徴収とは

事業主（給与支払者）が、所得税の源泉徴収と同様に個人市県民税の納税義務者である従業員（給与所得者）に毎月支払う給与から個人市県民税を徴収（天引き）して、市へ納入いただく制度です。

・特別徴収に切り替えるには

事業主が毎年1月31日までに提出することになっている給与支払報告書（総括表）の特別徴収の欄に従業員数を記入のうえ、市へ提出して下さい。

毎年5月中旬に市から特別徴収税額を通知します。

問い合わせ 市民生活部 税務課 ☎0920(53)6111

12月1日は住生活総合調査の基準日です

5年に一度の住生活総合調査が全国一斉に行われます。

この調査は、日頃皆様が住宅に関してどのようにお考えになっているかなどをお尋ねするもので、対馬市内では約300世帯が対象です。

調査員が11月下旬に対象世帯に調査票を配布し、12月上旬に回収します。皆様のご協力をお願いします。

なお、調査内容を統計以外の目的に使用することは一切ありません。

問い合わせ 建設部 管理課 ☎0920(53)6111

◎今回は、イノシシ・シカの資源化に取り組む山下遼隊員・谷川ももこ隊員、インターン学生の受入指導に取り組む木村幹子隊員・細貝瑞季隊員の活動を紹介します。

■MATAGI展に出展

10月1日から8日まで、東京スカイツリーがそびえる東京ソラマチに、全国各地のイノシシ・シカの皮革製品が一同に集まりました。現在、全国で約20の産地がイノシシ・シカ革の資源化に取り組んでいます。対馬からは、山下隊員をはじめ、公民館講座の受講生、家具工房Kiiroが出展。この分野で1歩先を行く対馬の製品は、他産地の製品に比べ高い評価を得ました。また、谷川隊員と連携しながら来場者アンケートを実施。消費者ニーズを捉えつつ、今後は名刺入れなどの製品化に取り組む予定です。

さらに、対馬の代表的民具「てぼ」と組み合わせた対馬ならではのバッグを試作するなど、有害鳥獣対策や産業振興のみならず、伝統技術の継承にもつながるような「ものづくり」に挑戦しています。



てぼレザーバッグ(試作品)

■インターン生とともに

対馬市では「域学連携」に取り組み、現在、京都大学大学院のインターン生3名を受け入れています。その受入指導にあたっているのが木村隊員・細貝隊員。対馬が魅力深く、地域の皆さんの人情が厚いのでしょうか、11月までの滞在予定を、学生の申し出により12月まで延長することになりました。学生たちは、地域おこしにつながる研究・古民家再生塾の運営・民間伝承の記録作業など、隊員の活動を支えながら、地域おこしの明日を担う人材として、



京大生のプロジェクト作業風景

実践形式で地域の皆さんに学び、現場の課題に直面しながら日々成長しています。

肌で感じた課題を解決しようと、学生たちは自らプロジェクトを企画。現在、上対馬高校の協力を得ながら、高校生・細貝隊員とともに、お年寄りの伝統的な智慧や技術・人生を「聞き書き」し、記録する作業に取り組んでいます。

お知らせ

京大インターン生による活動と域学連携事業の報告会を開催します！是非ご参加ください。

○日 時：12月14日（土）13:30～15:30

○場 所：阿部弘氏古民家（上県町志多留）

○プログラム：域学連携の概要説明（域学連携地域づくりコーディネーター 吉野元氏）
志多留での活動説明（島おこし協働隊生物多様性保全担当 木村幹子隊員）
インターン活動・上対馬高校連携プロジェクト報告（京都大学大学院生）
域学連携を語る座談会（※報告会の様子はCATVで放送予定）

問い合わせ 対馬市島おこし協働隊事務局（地域再生推進本部内） ☎0920(53)6111

あなたの「マナー」が問われています

「いけない」とわかっていても、ついつい…。しかし、“ならぬことはならぬ”のです。

- 野焼き
- ゴミの不法投棄
- ペットのフンの放置

一人ひとりの心がけで、きれいな対馬を残しましょう。

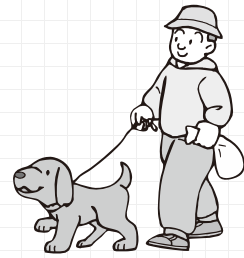

問い合わせ 市民生活部 環境政策課 ☎0920(53)6111

健康つしま21計画 ひと言健康メモ

「アルコールによる健康障害をなくしましょう」

- 休肝日をつくりましょう。
- 自分の適量を知り、飲み過ぎないようにしましょう。
- アルコールを無理に勧めないようにしましょう。



問い合わせ 福祉保健部 健康増進課 ☎0920(58)1116

年金コーナー



「社会保険料(国民年金保険料)控除証明書」が発行されます

～年末調整・確定申告まで大切に保管を！～

国民年金保険料は、所得税及び住民税の申告において全額が社会保険料控除の対象となります。その年の1月1日から12月31日までに納付した保険料が対象です。

この社会保険料控除を受けるためには、納付したことを証明する書類の添付が義務付けられています。

このため、平成25年1月1日から9月30日までの間に国民年金保険料を納付された方については、「社会保険料(国民年金保険料)控除証明書」(ハガキ)が11月上旬に日本年金機構本部から送付されますので、年末調整や確定申告の際には必ずこの証明書(又は領収証書)を添付してください。

また、平成25年10月1日から12月31日までの間に今年のはじめて国民年金保険料を納付された方については、翌年の2月上旬に送付されます。

なお、ご家族の国民年金保険料を納付された場合も、ご本人の社会保険料控除に加えることができますので、ご家族あてに送られた控除証明書を添付のうえ申告してください。

万一、控除証明書を失くしてしまった方は、再発行することができますが、市役所では再発行できませんので大切に保管願います。

平成25年中に国民年金保険料を納付しているのに控除証明書が届かない方は、日本年金機構にご確認ください。

【問い合わせ】

☞ 日本年金機構長崎北年金事務所 ☎095(861)1582

《長崎北年金事務所の出張年金相談》

- 日時 12月11日(水) 14:00～17:00
場所 峰地区公民館(峰地域活性化センター横)
- 日時 12月12日(木) 9:00～17:00
場所 上対馬総合センター

★年金相談は予約制です。

★予約受付期間 11月11日～12月6日まで

予約先 ☎095(861)1387

わがまち再発見!!

シリーズ 文化財の紹介

対馬市教育委員会 文化財課

☎0920(54)2341

『村寄り』

わたしたちが住む対馬の多

くの村々は、古い歴史を持ちながら、村の規約・規定・申し合わせを話し合いによって決定し、様々な自主的体制・慣わしを作り守ってきました。

そして、それらの規定が大きな影響を及ぼし、地域住民の生活や仕事に規制を強いられている面もありました。その決定機関が「村寄り」といわれるものでした。

「村寄り」は、古くから、村のまとまりや統一を保持し、暮らしに係わる諸行事など、どう進めるのか、みんなで合意決定していく為の重要な機関でした。

明治維新後、日本の近代化が進む中でも、対馬の村々は

旧藩時代の体制や慣行を引き継いできた典型的な社会だったのです。

しかし、第2次世界大戦後、村の構成が大きく変わり、経済的社会的変動や民主主義により、村寄りの基盤は崩れ、必要無くなったとされました。

そして、現在では地域の集落で集まり協議する場は少なく、年に1・2度しか集まらないという集落も少なくありません。

このようなことから、個人主義となり地域のまとまりがつかず、集団での活動も鈍くなってきたところもあるので、はないでしょうか。

人口減少が続く対馬の小さな集落では、年々独居老人・老人世帯の占める割合が大きくなっています。いま、この「村寄り」と言う制度を現代

版に置き換え、定期的に集まり、話し合いを重ねることで、肩を寄せ合いながら助け合いの集落活動が可能になるのではないのでしょうか？

今一度、「村寄り」制度を再考し、試してみる時期に来ているのかもしれない。



12月の休館日

■休館日

日	月	火	水	木	金	土
1	2	3	4	5	6	7
8	9	10	11	12	13	14
15	16	17	18	19	20	21
22	23	24	25	26	27	28
29	30	31				

つしま図書館情報

つしま図書館 ☎0920(52)3900

- 「暮れの大掃除方法のアイデア」や「ちょっと変わったおせち料理方法」など、年末におすすめの本をご用意しています。

今月のおすすめ新着本

『風に立つライオン』

さだ まさし／著

1988年、ケニアの戦傷病院で働く日本人医師・航一郎のもとへ担ぎ込まれた少年兵ドゥングに生きる希望を与える。2011年3月、医師となり被災地石巻を訪れ…。

『悩むこと生きること』

姜 尚中／監

姜尚中が、喪失を乗り越え、ときにやさしく、ときに鋭く、いのちのこと、日本のこと、世界のことを綴ったコラム集。『信濃毎日新聞』夕刊コラム「今日の視角」をまとめて書籍化。

『布で作る地蔵と縁起物』

ブティック社／編

にっこり微笑んだお地藏さま、愛らしいうさぎのお地藏さま、フクロウ、招き猫、お守り袋、縁起物や身近な小物の作り方を紹介。作り始める前の基礎知識も掲載。

『あいすること あいされること』

宮西 達也／著

ずるがしこくてきらわれもので、ひとりぼっちの恐竜トロオドンが、おおきなたまごを見つけ生まれるまでのストーリー。ティラノサウルスシリーズ。

『小学館の図鑑 たんけん! 海のひみつ』

小学館NEO／著

海の世界のあつと驚く地形や生き物から、深海生物、環境問題まで、様々な海のひみつを迫力のある写真とイラストで解説する。

『うぶめ』

京極 夏彦／著

弟か妹が生まれてくるのを楽しみにしていたのに、弟も妹も生まれてこなかった。ある夜、赤ん坊の声がし、外をのぞいてみるとそこには妖怪が… 悲しい出会いの絵本。

試験

自衛官



■募集項目 高等工科学校生徒

■受験資格

中卒(見込含)〜17歳未満の男子

■受付期間

平成25年11月1日(金)

〜平成26年1月10日(金)

■1次試験日 平成26年1月18日(土)

■試験地 対馬市交流センター

■問い合わせ

自衛隊長崎地方協力本部

対馬駐在員事務所(平山・永瀬)

☎0920(52)0908

講習会

インディアカ交流&講習会

高齢者の健康と生きがいづくりをはかるため、気軽にできるインディアカの講習会を開催します。

■日時

11月28日(木) 19時〜21時30分

■場所 厳原体育館

■参加資格

60歳以上の方・興味のある方

■参加費 無料

■主催 長崎県すこやか長寿財団

■後援 対馬市教育委員会

■協力 厳原町インディアカ協会

■問い合わせ

☎0920(52)0790(吉見)

募集

放送大学4月生

創立30周年を迎えた放送大学では、平成26年度第1学期(4月入学)の学生を募集中です。

放送大学は、テレビ等の放送やインターネットを通して学ぶ通信制の大学です。心理学・福祉・経済・歴史・文学・情報・自然科学など、幅広い分野を学べます。

■出願期間

平成25年12月1日(日)

〜平成26年2月28日(金)

■問い合わせ

放送大学長崎学習センター

☎095(813)1317

「脇見・ぼんやり運転」防止運動実施中!

スローガン「気をつけて 脇見・ぼんやり 事故のもと」

ドライバーの皆さん、脇見・ぼんやり運転は事故のもとです。県内の交通事故原因の7割以上が「脇見・ぼんやり運転」です。運転に集中し、前をよく見て運転するように心掛けてください。



問い合わせ

対馬南警察署 ☎0920(52)0110

対馬北警察署 ☎0920(84)2110

11月25日から12月1日までは犯罪被害者週間です



ご存知ですか?「犯罪被害給付制度」

殺人等の故意の犯罪行為により不慮の死を遂げた犯罪被害者の遺族または重傷・障がいという重大な被害を受けた犯罪被害者の方に対して、給付金が支給される制度があります。

問い合わせ

長崎県警察本部警務課犯罪被害者支援室 ☎095(820)0110

対馬南警察署 ☎0920(52)0110 対馬北警察署 ☎0920(84)2110

平成25年12月8日(日)開催
**第53回対馬縦断駅伝に
 ご協力をお願いします**

毎年沿道からたくさんのご声援をいただきありがとうございます。当日は、選手の安全な走行にご協力をお願いします。

特に、**車両でのご声援はご遠慮
 ください**。また、渋滞が予想されるため、ご用のある方はお時間に余裕をもってお出かけください。



■特に渋滞が予想される場所・時間帯

佐須奈郵便局周辺	8:00～ 9:00
峰地区公民館周辺	10:00～10:30
仁位周辺	11:00～12:30
万関橋～巖原港	13:30～15:30

問い合わせ 対馬市体育協会(対馬青年の家内)
 ☎0920(83)0559

**離島留学生の里親に
 なってみませんか?**

対馬高校国際文化交流コースに在籍する島外出身生徒の居住する部屋や、食事・弁当の提供等をおこなっていただく「里親」を募集しています。

- ホームステイ費
 離島留学生1名あたり月額68,000円
- 対象地区
 巖原地区・久田地区



問い合わせ 長崎県立対馬高等学校(担当:長岡)
 ☎0920(52)1114

「人権週間」特設人権相談所を開設します

家庭内のもめごとや近隣所とのトラブルなど、皆様の悩みごとや心配ごとを相談してみませんか?

なお、相談は無料。秘密は固く守られます。



日	時	場 所
12月1日(日)	12:00～16:30	上対馬総合センター
12月8日(日)	10:00～15:00	豊玉文化会館
12月8日(日)	10:00～15:00	対馬市交流センター

問い合わせ 長崎地方法務局 対馬支局 ☎0920(52)6463

**X'mas コンサート
 クリスマスインTSUSHIMA**

- 日 時 12月22日(日) 開場13:30 開演14:00
- 場 所 対馬市交流センターイベントホール
- 入場料 無料
- 出 演 西 由美子・星野 恵利(ソプラノ)・林 美希(ピアノ)
- 後 援 対馬市・対馬市教育委員会

問い合わせ 巖原地区公民館 ☎0920(52)0363

**みのもとみこ
 クリスマスチャリティーコンサート**

東日本大震災復興支援

- 日 時 11月30日(土)
 開場13:30 開演14:00
- 場 所 対馬市交流センター
 イベントホール
- 入場料 無料(募金あり)
- 出 演
 みのもとみこ(ピアノ・歌)
 レイ・シドニー(スペシャルゲスト)
- 後 援 対馬市教育委員会

～曲目～

Silent night(きよしこの夜)
 Amazing Grace
 花は咲く
 君は愛されるため生まれた
 など



問い合わせ

ゴスペルグループ リジョイス：立石
 ☎0920(52)4749

こうほう ショッキング

Vol.55

Kōhō shocking



みやの のぶえ
宮野 伸枝さん

●プロフィール

33歳。巖原町久田出身、在住。西九州大学社会福祉学科を卒業後、アメリカへ留学。児童デイケアセンターでインターンとして約1年間研修。帰国後、発達障害特化型支援機関で研鑽を積む。30歳で帰郷し「NPO法人 プライタール・ステップス」を立ち上げる。長崎県指定障がい児通所支援事業所として、2歳から18歳までの子どもの発達支援を行う。夫との2人暮らし。

○福祉に興味を持ったきっかけは？

中学3年の時、学校活動で老人ホームにうかがう機会が何度かあり、福祉に興味を持ちました。担任の先生も親身になって進路を探してください、鹿児島の高校へ。介護福祉士の資格を取得して大学に進み、高齢者のデイサービスでアルバイトもしました。お年寄りが大好きだったので、この先も高齢者福祉の道を進むとしか思っていませんでした。ところが、大学の教授に「一度は児童福祉の分野を経験しては？」と言われて知的障がい児の通園施設に実習に行つたところ、どつぶり浸かって方向転換。急いで教員免許も取り、社会福祉士を取得しました。

○海外での研修はいかがでしたか？

研修先のセンターは、障がい児と、その兄弟児が共に過ごすデイサービス。そこで見たのは、問題行動を取ってしまう兄弟のことを、障がいを持たない兄弟児が幼い時から恥ずかしがることも怒ることもなく、受け入れている姿。兄弟の間で我慢しないといけないのは、どうしても障がいを持たない兄弟児の方で

すよね。でもそこでは「人には皆得意な事と苦手な事がある」ということを幼い時から教えられ、どちらの子も同じ愛情を受けている。差別や偏見という概念はどこにもなく、真の共生に触れることができ本当に感動しました。

○昔から自分の「未来予想図」をお持ちでしたか？

中学生の時に福祉の道を選んだ時から「対馬に帰ってきて必ず福祉の仕事をする」と漠然となんですが決めていました。より具体的になったのは大学で児童福祉の道に出会った頃。町である親子に出会ったんです。おそらく自閉症だったのでしょうか。店内で動き回る子どもに周囲からは無言の不快感が漂っていました。その時、なぜかその子が私の服を引っ張り始めたんです。お母さんは泣きそうな顔で何度も謝られました。「いいですよ、服を持って安心なら持つてもらいましょう」と言うと、「対馬でそのように言ってもらえたのは初めてだ」と喜ばれました。この時私は「こんな生きにくい思いをしている保護者や子ども達のためにも、役に立てる施設を対馬に必ず作ろう」と心に

決めました。

○「プライタール・ステップス」の名前に込めた思いは？

子ども達の可能性は無限大。それをより輝かせ、より確かな未来を生きていってほしい。一つ一つのステップを大切に、一人一人に合った方法を使って、輝かしい未来に向かって行けるように、と名付けました。

○これから目指していきたいことは？

「障がいを持つ人たちが堂々と生き甲斐を持って生きていけるようにしたい」というのが目標です。好きなことや得意なことを伸ばし、それを本職に出来るような環境を作りたい。絵を書くことが大好きなら、作品にして販売できる場所。遠くからでも買に行きたくなるようなパン屋さん。そうすることで、障がいを持つ人への目も変わり、共に生きていくことができると思っんです。

毎回、登場してくださった方に次の方をご紹介いただくこのコーナー。次回は巖原町今屋敷にお住まいの渡辺久美子さんです。お楽しみに。

がんばっとーよ! 対馬応援隊

～福岡で活躍する対馬ゆかりの方々を紹介するコーナーです～



おお がみ ゆう こ
大神 祐子 さん (30歳)

福岡県春日市出身。サロン勤務などを経て、4年前に福岡市中央区大名にリラクゼーションサロン「natural salon coco」を開業。天神の中心地にあり、ヨガのプライベートレッスンやボディケアを行っている。今年の7月、上対馬の三宇田浜で海ヨガイベントを開催した経験をもつ。現在「つしまドンナガ」として活躍中!

●対馬との出会いは?

知り合いに対馬出身の方がいて、三宇田浜で海ヨガを開催したのがきっかけです。三宇田浜でヨガイベントの際、対馬の自然の豊かさ、地元の人々の温かさ、おもてなしにとても魅力を感じました。

●つしまドンナガとして一言

『女性の手カラで対馬をアゲるガ』をコンセプトに結成した「つしまドンナガ」。対馬へ足を運んでもらえるようなヨガイベントを企画して、大自然の中で感じたことを福岡から発信し、対馬の良さを伝えていきたいです。



スタッフが出会った
対馬と縁のあるヒト、
コト、モノを紹介する
コーナーです。

平成25年度対馬学への招待開催!

福岡県小郡市にある九州歴史資料館で「秀吉の朝鮮出兵の時代と名護屋城」をテーマにセミナーを開催!



講師は、佐賀県文化財課の宮武正登さん

今回の講演では、名護屋城築城の意図や、全国の大名が集結した遺跡の説明、当時の対馬の位置づけと清水山城等の遺跡群などを、たくさんの写真をまじえながらお話していただきました!

対馬食通祭 Tsushima Gourmet Festival

この島のウマミがそこにある

開催期間 2013.11.9(土)～2014.1.26(日)

開催場所 対馬食通祭 加盟店舗

CHANGE! BINGO!

加盟店

- 厳原町** 尙丸屋ホテル・志まもと・お食事処 八丁・味処 千両焼肉居酒屋 ひでよし・寿し処 橘・居酒屋 対玄 居酒屋 すみっこ・満なおし・柳屋ホテル えぶりい倶楽部・おはしのくに・旅館 万松閣 うどん茶屋・体験であい塾 匠・美女塚茶屋 榊対馬グランドホテル・対馬ふるさと伝承館 肴や えん・定食 なかちゃん
- 美津島町** ドライブイン ひまつぶし・旬・尙対馬かまぼこ店 キッチンひらやま
- 豊玉町** 味処 すぐれ
- 峰町** みなと屋旅館・かっぱれ・そば道場 あがたの里
- 上県町** とり香・焼肉ハウス クレスト
- 上対馬町** 三楽寿し・みなと寿し・居酒屋ひでよし・野暮天(やぼてん) 会館食堂・八重食堂・ももたろう・民泊 なつまる・民宿 西泊 民宿 豊荘・民泊 たちはな・民宿 柳荘
- 加工店** 焼ウエハラ(厳原町)・とよたま物産店(豊玉町)
※1,000円以上の加工品を購入してピンゴカードがもらえます。

豪華賞品をゲットするには?

- ①対馬食通祭加盟店舗をノボリで確認!
- ②お店の推奨品を注文 (詳しくは加盟店舗で確認)
- ③ピンゴカードをもらう!
- ④期間中のピンゴ大会に参加! (抽選日をご確認)
- ⑤豪華賞品をゲット!

豪華賞品は!

1等	50,000円	1名	(賞品券)
2等	30,000円	1名	(賞品券)
3等	20,000円	1名	(賞品券)
4等	15,000円	1名	(賞品券)
5等	10,000円	1名	(賞品券)

ピンゴにハズレても!? 大会終了後に、ハズレたピンゴカードでガラボン抽選! 対馬特産品が当たる!!

ピンゴ抽選日

〈第1回目の抽選〉 いずれかの会場で抽選ができます

厳原会場：平成25年12月14日 午後1時～(対馬市交流センター1F)

上対馬会場：平成25年12月15日 午後1時～(比田勝港埋立地)

このノボリが目印

お楽しみ品のピンゴ大会!

市長の動き

(10月)

- 1日 辞令交付式
赤い羽根空の第1便
- 2~3日 県市長会行政視察 (長野県飯田市)
- 4~5日 山城サミット (香川県高松市)
- 8日 県北ブロック食品衛生指導員大会
99歳到達褒状贈呈
- 10日 国境離島活性化対策特別委員会要請活動
省庁訪問 (東京都)
- 11日 九州地方整備局訪問 (福岡市)
対馬市有線テレビ番組審議会
- 12日 パラグライディング対馬大会
上対馬高等学校創立50周年記念式典
叙勲伝達
- 13日 境界地域研究ネットワークJAPANセミナー
(五島市)
- 14日 宮中献穀事業抜穂祭
- 15日 対馬高等学校離島留学推進協議会
- 17日 叙勲伝達
- 19日 ミュージカル「対馬物語」長崎公演 (長崎市)
- 20日 対馬初午祭
対馬とんちゃん部隊B-1GP出場報告
- 22日 知事・県議会議長への離島・過疎合同要請活動(長崎市)
- 23日 対馬市道路情報管理協議会
- 25日 対馬市戦没者追悼式
定例記者発表
- 27日 対馬駐屯地創立33周年記念行事
厳原町女性9団体勉強会
- 29日 省庁訪問 (東京都)
- 30日 宮中献穀事業献納式 (東京都)
- 31日 議会決算審査特別委員会総括質疑
議会全員協議会 ※太字は島外出張



一人で悩んでいませんか?

長崎県・対馬市・対馬市社会福祉協議会では、多重債務・失業・保育・介護など暮らしに関する悩みや、ストレスによるこころの悩み、または法律に関する相談会を開催しています。料金は全会場無料です。お気軽にご利用ください。

【多重債務者等に対する「暮らしとこころの相談会」】

問い合わせ 対馬保健所地域保健課 ☎0920(52)0166

日程	時間	会場
12月17日(火)	13:00~15:30	ハローワーク対馬

※相談は、弁護士・司法書士・臨床心理士など専門家が対応します。

【こころと暮らしの巡回相談】メール相談窓口 E-mail: soudanin@city-tsushima.jp

問い合わせ 福祉事務所福祉課 ☎0920(58)2294

日	程	時間	会場
12月	11日(水)	10:00~12:00	上対馬総合センター
		13:00~15:00	上県地区公民館
	18日(水)	10:00~12:00	峰地区公民館
		13:00~15:00	豊玉地区公民館
	25日(水)	10:00~12:00	美津島地域活性化センター別館
3・10・17・24日(火)		9:00~17:00	ありあけ会館こころの相談所(厳原町久田) ※電話相談窓口 ☎0920(52)8162

【無料法律相談】

問い合わせ 対馬市社会福祉協議会 地域福祉班 ☎0920(58)1432

日程	時間	会場
12月5日(木)	13:00~16:00	対馬市交流センター(厳原) 担当: 対馬ひまわり基金法律事務所
12日(木)		豊玉町福祉センター 担当: 法テラス対馬法律事務所
19日(木)		対馬市総合福祉保健センター(美津島) 担当: 対馬ひまわり基金法律事務所

※法律相談を希望される方は、必ず事前(前日の16:00まで)に予約をお願いします。

健康 24時間電話で健康をお届けします
テレホンサービス
☎0120(555)203

2013年12月のテーマ

- 月 血圧の正しい測り方
- 火 足首のねんざ
- 水 RSウイルス
- 木 コンタクトレンズ
~ソフトとハードの使い分け~
- 金 歯科治療における
自費と保険の分かれ道①
- 土 立ち合い分娩

交通事故情報 (平成25年中) 10月31日現在

区分	南署管内	北署管内	市全体	
発生件数	本年	31	2	33
	昨年比	0	-3	-3
死者数	本年	1	0	1
	昨年比	1	-1	0
負傷者数	本年	41	2	43
	昨年比	-6	-2	-8

安全運転で、事故のない対馬を目指しましょう!!

対馬市CATV 12月
つまテレビ学習塾
《番組表》

放送日	内容
12月3日(火)	やまねこ空港の巻(相似な図形)〈中学生〉
10日(火)	比例と反比例〈6年生〉
17日(火)	蜂洞の巻(平行と合同)〈中学生〉
24日(火)	分数のたし算とひき算〈5年生〉

※このコーナーは、届出の際戸籍窓口で承諾のあった方のみ掲載しております。

姓	名	年齢	住所	姓	名	年齢	住所
加志	洲藻	87歳	増田イシ子	上野野第1	黒岩 徳枝	62歳	西山イシ子
志	焼松	91歳	石橋 幸子	志多浦	平山ハル子	80歳	平山ハル子
志	志多浦	89歳	阿比留 熊子	志多浦	阿比留 熊子	83歳	阿比留 熊子
千尋	千尋藻	86歳	須川 愛與	千尋藻	須川 愛與	86歳	須川 愛與
仁位	松井 茂子	93歳	松井 茂子	仁位	松井 茂子	93歳	松井 茂子
吉田	中村 長	81歳	中村 長	吉田	中村 長	81歳	中村 長
三根	阿比留 延枝	77歳	阿比留 延枝	三根	阿比留 延枝	77歳	阿比留 延枝
女連	角 延枝	86歳	角 延枝	女連	角 延枝	86歳	角 延枝
松ヶ崎	島居 三郎	89歳	島居 三郎	松ヶ崎	島居 三郎	89歳	島居 三郎
五根	倉本 正一	91歳	倉本 正一	五根	倉本 正一	91歳	倉本 正一
比田	能登 康	54歳	能登 康	比田	能登 康	54歳	能登 康
(住所)	(氏名)	(年齢)	(住所)	(住所)	(氏名)	(年齢)	(住所)
椎根	桐谷 芳恵	41歳	桐谷 芳恵	椎根	桐谷 芳恵	41歳	桐谷 芳恵
檜根	小島 道昭	69歳	小島 道昭	檜根	小島 道昭	69歳	小島 道昭
小茂田	神南 俊雄	72歳	神南 俊雄	小茂田	神南 俊雄	72歳	神南 俊雄
阿連	山崎 忠之	81歳	山崎 忠之	阿連	山崎 忠之	81歳	山崎 忠之
久田	森江 敬禧	82歳	森江 敬禧	久田	森江 敬禧	82歳	森江 敬禧
久田	村瀬 敬禧	82歳	村瀬 敬禧	久田	村瀬 敬禧	82歳	村瀬 敬禧
久田	竹藤 甫	87歳	竹藤 甫	久田	竹藤 甫	87歳	竹藤 甫
田道	平江 マサ子	90歳	平江 マサ子	田道	平江 マサ子	90歳	平江 マサ子
田道	茂村 春	97歳	茂村 春	田道	茂村 春	97歳	茂村 春
今屋	山下 正月	58歳	山下 正月	今屋	山下 正月	58歳	山下 正月
元	齊藤 フミコ	85歳	齊藤 フミコ	元	齊藤 フミコ	85歳	齊藤 フミコ
芦	小島 梅子	85歳	小島 梅子	芦	小島 梅子	85歳	小島 梅子
尾	日下部 英子	77歳	日下部 英子	尾	日下部 英子	77歳	日下部 英子
今	西山 恵智	88歳	西山 恵智	今	西山 恵智	88歳	西山 恵智
今	川原 公明	91歳	川原 公明	今	川原 公明	91歳	川原 公明

おくやみ (9月21日~10月20日受付分)

12月の特別診療案内

※特別診療のうち、長崎大学、国立病院長崎医療センター応援につきましては、空路欠航等により診療を中止する事がありますので、事前に確認くださいませようお願いします。



長崎県対馬いづはら病院

☎0920(52)1910

診療科目	診療日	受付時間
血液内科 (長崎医療センター)	16	8:30~15:00
☆神経内科 (森 正孝)	4・18	8:30~11:00
☆循環器科 (白川琢大)	4・11・18・25	8:30~15:00
脳神経外科 (長崎医療センター)	13	8:30~15:00
皮膚科 (長崎医療センター)	25	8:30~11:00
糖尿病外来 (福岡大学病院)	11	8:30~11:00
☆思春期外来 (長崎県精神医療センター)	21	8:30~11:00
泌尿器科 (長崎医療センター)	5・6・19・20	8:30~11:00
泌尿器科 (大村市民病院)	25	8:30~11:00
肝炎外来 (長崎医療センター)	16	8:30~15:00

☆予約制となります。★内科医の紹介により診療予約となります。
※精神科新患の方は必ず予約が必要です。

長崎県上対馬病院

☎0920(86)4321

診療科目	診療日	受付時間
眼科	4・18	7:30~11:30
耳鼻科	3・17	8:00~11:30
皮膚科	26	8:00~11:30
泌尿器科	6 24	8:00~11:30 11:00~15:00
循環器科	20	8:00~11:30
脳外科	13	8:00~10:00
精神科	17	8:00~15:00
神経内科	3	8:00~11:30
産婦人科	5・12・19・26	8:00~11:30
外科	2・5・9・12・16・19・26	8:00~11:30

長崎県中対馬病院

☎0920(54)2024

診療科目	診療日	受付時間
耳鼻咽喉科 (福岡大学病院)	4・11・18・25 5・12・19・26	8:30~11:00 8:30~10:30
泌尿器科 (長崎大学病院)	4 5	※予約のみ 13:00~15:00 8:30~11:00
眼科 (九州大学病院)	4・11・18・25	8:30~11:00
皮膚科 (九州大学病院)	4・18 5・19	8:30~11:00 ※予約のみ 8:30~10:00
皮膚科 (長崎大学病院)	12・26 13・27	8:30~11:00 ※予約のみ 8:30~10:00
☆神経内科 (大村市民病院)	17	8:30~11:00 (紹介状制)
☆肝臓外来 (長崎大学病院)	17	(紹介状制)
☆女性専門外来 (聖フランシスコ病院)	16	(紹介状制)
☆腎臓外来 (聖フランシスコ病院)	20	(紹介状制)
補聴器外来	11	9:00~
内視鏡	予約で受け付けています	8:30~11:00

※1. ☆印の診療科は診療科(内科)よりの予約患者様のみの診療を行っております。
※2. 透視診療については、月曜日~土曜日までの午前中に診療しますので、お問い合わせください。



日曜・休日救急医療

在宅当番医

日程	診療所名	電話番号
12/1(日)	三根診療所(三根)	83-0032
8(日)	佐賀診療所(佐賀)	82-0050
15(日)	吉田内科医院(厳原)	52-3322
22(日)	東島医院(厳原)	52-7783
23(月)	佐須奈診療所(佐須奈)	84-2007
29(日)	今屋敷ことう診療所(厳原)	53-5777
31(火)	すとう内科医院(厳原)	52-0530

診療時間は9:00~12:00です(※急患の方のみ)

午後8時まで
開いています

税務課 夜間窓口

11月の夜間窓口日程

場所	本庁税務課	各地域活性化センター
期間	25(月)~29(金)	28(木)・29(金)

窓口開設時間 17:30~20:00

※夜間窓口は、毎月末の1週間を予定しています。
(ただし、各地域活性化センターでは2日間を予定)

※12月2日は、市税・国保税6期の納期です。

【問い合わせ】市民生活部税務課 ☎0920(53)6111



公売の話!

税金等を滞納すると滞納した方の財産(動産・不動産など)すべてが差押えの対象となります。差押えの目的は、その財産を売却し、代金を滞納税等に充当することなのです。これを公売といいます。

「払いたくても払えない…」
そんなときは、早めのご相談を。

今月お誕生日を迎える子ども達を紹介します!!
お誕生日おめでとう
11がっ生まれ

ちっちゃいのにとってもパワフルなゆうなちゃん♡
思いやりのある子に育ってくれるといいな♪
パパ・ママより

つなだゆうな
上田侑奈ちゃん
11/15生まれ(1才)美津島町



らい君、1才のお誕生日おめでとう☆
お兄ちゃんに負けないくらいイタズラが大好きな、らい君が歩けるようになったら、いっぱい散歩しようね♪
パパ・ママより

むらせらいき
村瀬琥輝くん
11/5生まれ(1才)峰町



旺ちゃん、1才のお誕生日おめでとう♪
たくさん食べて、元気にたくましく育ってね☆
生まれてきてくれてありがとう♡
お父さん・お母さんより

みやはらおうすけ
宮原旺佑くん
11/2生まれ(1才)上対馬町



おっきく生まれて、よく食べ、よく動き、いつも元気な琉くん♪
お誕生日おめでとう☆
琉くんはみんなの宝物です♡
いつもありがとう♪

ありむらりゅういち
有村琉一くん
11/22生まれ(1才)厳原町



恭志朗1才のお誕生日おめでとう!
ヘアースタイルだけはジジに似ないでね(笑)
パパ・ママより

たなかきょうしろう
田中恭志朗くん
11/8生まれ(1才)美津島町



あいか、3才のお誕生日おめでとう♪
これからも愉快な愛徒でいてね☆

かわのあいか
河野愛佳ちゃん
11/7生まれ(3才)厳原町



誕生日おめでとう♡
いつも笑顔のりょう君☆
これからもお姉ちゃんと仲良く元気に育ってね♪
パパ・ママより

なかむらりょうと
中村龍斗くん
11/6生まれ(1才)峰町



4才も元気いっぱいがんばりま〜す!!

どうしま りょう
惣島 遼くん
11/3生まれ(4才)厳原町



みーちゃん6才のお誕生日おめでとう♡
いつも健魂の悪戯を見せてくれてありがとう☆
来年は1年生だね!!
勉強・運動・頑張っってね☆
みんなに優しく、元気に大きくなってね☆
パパ・ママより

あひるみこと
阿比留心琴ちゃん
11/6生まれ(6才)豊玉町



Happy Birthday マコ♡
色々な言葉が出るようになってきて、これからどんなお話が出来ようになるのか楽しみです☆
これからも元気いっぱい、ごはんもたくさん食べてたくましく育ってね☆

ながせ まこと
長瀬 誠くん
11/24生まれ(2才)厳原町



お誕生日おめでとう♡
これからも愛音お姉ちゃんと仲良く遊んでね♪

かとうみゆう
加藤心優ちゃん
11/20生まれ(5才)美津島町



※毎月たくさんのご応募をいただいています。下記問い合わせ先へお誕生日の前月27日までに応募ください。(先着順ですが初めての方を優先します)

募集

「広報つしま」の表紙の写真(季節にあつた写真)・お誕生日おめでとう・その他取材依頼等募集しています。
【広報業務受託業者】合資会社 厳原印刷所 (広報担当: 山本)

問い合わせ先
TEL 0817-0012 対馬市厳原町口田301-0002(02)0005
Eメール izuin21@apricot.ocn.ne.jp

発行/対馬市
〒817-8510 長崎県対馬市厳原町分1441
☎ 0920(53)6111 FAX 0920(53)6112
E-mail tsushima@city-tsushima.jp
http://www.city-tsushima.nagasaki.jp

今月の表紙…子どもは地域の宝
「地域で子育てを楽しむ会」のわくわく土曜日

地もんば食べてみらんね!!
「野菜たっぷりだんご汁」



がんばらんば長崎流おもてなしレシピ集より

- 材料(4人分)
- じゃがいも……………130g
 - 片栗粉……………大さじ3
 - 水……………小さじ2
 - 塩……………少々
 - 豚肩ロース……………50g
 - 人参……………小1/4本
 - こんにやく……………1/4枚
 - ごぼう……………20g
 - 油……………大さじ1
 - 水……………500ml
 - 酒……………大さじ1
 - 薄口しょうゆ……………小さじ2
 - みりん……………小さじ2
 - 塩……………少々
 - 小ねぎ……………2本

1人分栄養価

エネルギー……………	125kcal
たんぱく質……………	3.0g
カルシウム……………	10mg
食塩相当量……………	0.6g

- 作り方
- ① じゃがいもは皮つきのまま茹で、熱いうちに皮をむいてつぶし、Aを加えてこね、まとまったら8等分にして丸め、じゃがいも団子を作る。
 - ② 豚肉は1cm幅に切る。
 - ③ 人参・こんにやくは、1cm幅の短冊切りにし、こんにやくは熱湯でサッと茹でる。ごぼうは斜め薄切りにし、酢水にさらして水気をきる。
 - ④ 鍋に油を熱し、②を炒め、③を加えて水と酒を加える。
 - ⑤ ひと煮立ちさせてアクをとり、3~4分間中火で煮たら、Bの調味料を加えて混ぜ①を加える。
 - ⑥ 椀に盛り、小口切り的小ねぎを散らす。

「がんばらんば長崎流おもてなしレシピ集」とは、来年開催される長崎がんばらんば団体に向けて作成されたレシピ集です。スポーツ選手に適した食事に着目するとともに、県内の郷土食を紹介しています。対馬市からはとんちゃんや、さざえごはん、ひじきを使った料理などが紹介されています。



〈広報つしま11月号に要した費用〉¥1,286,220 〈本年度累計〉¥11,202,000

!な島です。対馬 ■この用紙は地球環境保護のため再生紙を利用しています。