

広報

11

2021
(令和3年)



つしほ



今月号の題字

南小学校 5年生

あびる ここな
阿比留 心奈さん



特集

130年目の再出発

ふるさとづくり「しょうがっこう佐護笑楽校」

つしま 11

目次 CONTENTS

- 2 まちかどウォッチング
- 3 みんなの広場
- 4 特集
130年目の再出発
ふるさとづくり「しょうがっこう佐護笑楽校」
- 8 市役所インフォメーション
○令和3年度「予算執行状況」をお知らせします
○令和3年度「人事行政等の運営の状況」をお知らせします 他
- 15 わがまち再発見 -対馬歴史人物伝-
川辺 清次郎
あんにょん!韓国語
韓国の「農業人の日」を知っていますか?
- 16 島おこし協働隊活動レポート
瀬谷 友啓 隊員
たすけあい通信
「久田すずらんの会」の取り組み
- 17 年金コーナー
いい11月30日は「年金の日」です!!
対馬市消費生活相談所だより
～パソコンの警告音に焦らないで!～
- 18 みんなで取り組もうSDGs
高校生ゼミ「私のSDGsアクションプラン」を発表
図書Navi
新刊情報
- 19 情報BOX
- 21 対馬市福岡事務所レポート
よりあい処つま 秋の食フェア
学校給食からこんにちは!!
まぐろのごま味噌がらめ
- 22 数字で見る対馬市・おくやみ
- 23 特別診療案内

まちかどウォッチング

戦没者の御霊に献花

10/22



令 和3年度対馬市戦没者追悼式が、豊玉文化会館で開催されました。新型コロナウイルス感染対策のため各地区遺族会会長や来賓のみが参列して行われた式典では、千四百余名の戦没者の御霊に黙祷を捧げたのち、参列者全員で献花を行いました。式典の結びには、遺族を代表して対馬市連合遺族会会長の藤田俊彦氏が「先の大戦後、遺族としての道のは険しく苦しいものではございましたが、それだけに今日の平和のありがたさ尊さを身にしみて感じております。」などと謝辞を述べました。

対馬の誇るべき歴史を展示

10/30



朝 鮮通信使の歴史と朝鮮通信使に関わる市民活動などを紹介する「対馬朝鮮通信使歴史館」が開館しました。開館に先立って式典が行われ、比田勝市長の式辞などののち、市長と来賓によるテープカットが行われました。歴史館は、厳原町国分の旧長崎県病院企業団職員宿舎を改修し、本市が進める「朝鮮通信使によるまちづくり」のための拠点施設として整備したものです。収蔵資料をテーマに沿って定期的に入れ替えながら展示するとともに、ガイダンスシアターやデジタルアーカイブなどにより、朝鮮通信使に関する情報を発信しています。



対馬の特産品で新商品を開発 10/22



厳 中フェスタが、対馬市交流センター1階ポケットパークで行われました。厳原中学校の3年生が、地元企業と協力して、ヤマネコパンや対馬ジビエ丼、みかん大福などの新商品を開発。即売会では売出しから約30分で売り切れ続出となり大盛況でした。

豆酸の赤米を守ろう！ 10/23



赤 米神田とその周辺の除草作業および赤米の稲刈りが厳原町豆酸で実施されました。赤米諮問大使の相川七瀬さんやボランティアの方々など約30人が、神田および周辺環境の維持と、赤米を風化させないことを目的として作業を行いました。



みんなの広場

自己ベストを目指して！

10月24日、峰総合運動公園陸上競技場で第42回対馬ジュニア陸上競技選手権大会が行われました。出場した小中学生の選手たちは、日頃の練習の成果を十分に発揮しました。主な結果は以下のとおりです。（敬称略）

大会新記録

男子B中学1年 1500m	俵 匠生	4分17秒8	(雞知中)
男子C小学4年 1000m	西山 天理	3分20秒5	(LTC対馬)
女子C小学4年 800m	藤島ことみ	2分40秒4	(LTC対馬)
女子C小学5年 800m	諫山 莉子	2分36秒0	(LTC対馬)
女子C小学6年 800m	畑島 百	2分28秒6	(LTC対馬)
女子C小学共通ジャバリックボール投	原 叶恋	48m54	(鶏鳴小)



祝

白寿 おめでとうございます

99歳を迎えられた方々に市から褒状とお祝い金を贈呈し、長寿をお祝いしました。これからもお元気で過ごしてください。

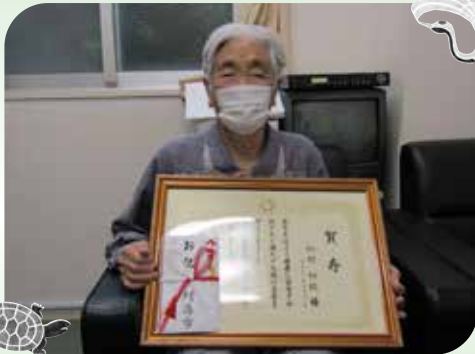

初村 初枝さん(厳原町)
大正11年10月10日生まれ



大田 キクエさん(厳原町)
大正11年10月25日生まれ

大好評! 地区ニッポン
第5弾

130年目の再出発

ふるさとづくり「^{しょうがっこう}佐護笑楽校」



さごんキッチンのお客様
1ターンで対馬に住む、佐久間さん(左)と楠瀬さん(右)



音楽室が食堂に!?
準備室が厨房に!?

さごんキッチン

SAGO's KITCHEN



8年前に閉校した佐護小学校に、今年4月再び明かりが灯りました。「ふるさとづくり『佐護笑楽校』」は、地域の大切な場所だった学校が、地域の人たちが集い交流する場所としてはもちろん、地域の魅力を五感で感じてもらうための場所として生まれ変わりました。

金曜日のお昼時に佐護笑楽校に入ると、どこからともなく良い匂いがしてきます。「音楽準備室」の看板がある部屋をのぞくとそこには、おいしそうな料理を作る、佐護のお母さんたちの姿が! 佐護を味わうレストラン『さごんキッチン』の食堂スペースは、校舎2階の角に位置する元音楽室。佐護の風景が見える開放的なスペースで食事を楽しむことができます。この日のメニューは、佐護で採れた野菜を使った串カツ、対馬の家庭でもよく食べるそうめん汁、もちろんお米は佐護米です。

食事をされていた人に話を伺うと「外食というよりも、お母さんが作ってくれたご飯という感じがすごく良いです。目の前で育てている物を食べられることはなかなかありませんし、地域の味を食べたいと思っても、売ってはいないし、簡単に食べられませんから、ここで手軽に頂けるのはうれしいですね。食堂も、いつもとは少し違う雰囲気を楽しむことができるので、非日常感を味わうことができ、とても気に入っています。佐護の風景の中での食事で、心もお腹もいっぱいになります。」と話してくれました。



佐護ならではの、温かい家庭料理を!

佐護ならではの料理を出したいとの思いから、さごんキッチンで作る料理は全て手作り。6人の地域の女性陣が、交代で家庭料理を振る舞います。食材もなるべく佐護のものを使っており、旬の食材を使った「おまかせランチ」が食べられます。そのほか、毎回スタッフ手作りの包装紙がかわいらしいお弁当も人気で、イベントに合わせたお弁当なども作っています。

また、佐護笑楽校には、食堂だけでなく、住民が集うサロンやキッズスペースなどもあります。会議室は、佐護地区の自然や産業、文化などを学ぶ場所として活用されています。

今後は、簡易宿泊施設を作るなど、佐護地区のことを知ったり感じたりするための拠点としての役割が期待されています。



佐護の人たちが作った工芸品や加工品が並ぶギャラリーショップ



旧佐護小学校で25年間、給食を作ってきた八島さん
その味は、佐護の人たちの舌に刻み込まれています



毎週買いに来るお客さんも



交流スペースやキッズスペースは、地元の人たちだけでなく、市内各地からお客さんが集まります



足踏みしていた閉校後

明治24年の創立から130年後に再スタートを切った旧佐護小学校は、どのようにして生まれ変わったのでしょうか。閉校時の佐護区の総区長で佐護笑楽校運営会の代表を務める平山美登さんに伺いました。



当時、児童や生徒の数が減り、行事などでの保護者の負担が大きくなるなど、学校を維持することが難しくなって、閉校への流れが加速しました。地域としては何とか残してほしいという思いがありましたが、その流れを止めることはできませんでした。

閉校して1年がたち、子どもたちの声が学校から聞こえないのはさみしい限りでした。何とかしようとの思いから、利活用に向けた計画を佐護全体で作成しましたが、実際にどうしていくかという話にはならず、閉校からどんどん時間がたっていました。

また、計画は立てたけれど、実行に移すことができなかったのは、最終的に誰が実行するのかという問題でした。実行するということは、そこに責任が生まれます。区ではそこまで行う訳にはいきませんから、その部分で大きな壁にぶち当たってしまったのです。そんな時、高野さんが対馬に来てくれて、実現に向けて大きく動き出したんです。（平山 美登さん）

計画実行に向けたキーマン

閉校から6年が経ち活用に向けた道筋が見えない中、一人の移住者が対馬にやってきました。地域コーディネーターで運営会社代表の高野 清華さんです。

これまで、島根県の離島・隠岐や、熊本を含めて、民間の地域づくりコーディネーターとして14年間、仕事に取り組んできました。地域が持つ力を引き出ささせていただき、活かさせていただくのが本業です。長年、地域まるごと、地域の知恵や技、心に学ぶことのできる学校づくりという夢を持ち続けてきた私は、きっかけをいただいて、対馬や佐護を知り、佐護の皆さんの思いを知りました。

地域の皆さんの、地域を守っていききたい、より良くしていききたいという気持ちが、全ての土台だと思っています。ご縁をいただき、佐護の地域の方々の、大切な学び舎を活かして、地域のさらなる元気づくりに活かしていきたいという思いと出会い、感銘を受け、昔から地域の拠り所であった佐護小学校で、地域に学ぶ学校づくりに取り組みたいと思いました。

令和2年4月に、地域の方々と、現在の運営事務局となる非営利型の「株式会社 対馬地球大学」を立ち上げました。私は地域の最大の魅力は人だと思っています。その魅力に食を通して触れていただくのが、食堂「さごんキッチン」です。地域の女性陣の皆さんは、目の前の豊かな素材を、知恵と技によって美味しい家庭料理や郷土料理に変えて、たくさんの人の笑顔につなげる力を持られています。また、地域の名人に学ぶ体験交流プログラムも実施しており、今後展開する、国内外から地域の知恵や技に学ぶ教育プログラムに向けても、準備しています。（高野 清華さん）



地域の人たちと考えた「笑楽校」

地区の内外から旧佐護小学校を起点に地域を元気にしたいと人々が集まり、一度はあきらめていたプロジェクトが動き出します。

オープン前には、地域の人たちへの説明会や意見を聞く会を開き、拠点オープンに向けて準備を行いました。校舎の愛称を考えるワークショップでは、「佐護」という名前を入りたいなどの意見が出されました。その中で生まれたのが佐護笑楽校です。



故郷へ帰るきっかけづくり

運営会にも参加するUターンのアーティスト小宮さん。今年9月、ものづくりワークショップの講師を務めました。



自分が通っていた学校を生まれ変わらせる経験なんて、できるものではないので、喜んで参加させてもらいました。閉校したら、里帰りしても学校に入ることはできません。しかしこうやって再び学校に明かりが灯ることで、島外に出た人たちが、故郷へ帰るきっかけになってくれたら良いと思います。(小宮 翔さん)

佐護笑楽校を地域コミュニティの拠点に

地域コミュニティの基本となるのは、住民が歩いて交流できるエリアといわれています。高野さんや佐護の人たちは、これまで佐護小学校が担ってきた地域の拠り所が、閉校により失われたことを踏まえ、新たな地域づくりや交流の拠点づくりを目指したいと考えています。また、地域がこれまで蓄積してきた生活の知恵を学びに活かすことで、地域の魅力を外へ発信しようと取り組んでいます。



島外から集まった仲間、椎野さん(左)と本迫さん(右)

文部科学省によると、過疎化、少子化の影響で、全国で毎年約470校が廃校となっています。全国でも、地域課題の解決や地域活性化のため、交流施設や福祉、産業での活用などの取り組みが行われています。地域の人たちが民間企業を起こして地域活性化に取り組む今回の事例は、全国的にも珍しく、その動向が注目されています。

学校に再び地域の人たちが集う場を作るとともに、地域で積み重ねられた歴史や生活の知恵を、地域の資源として多くの人の学びに役立ててもらおうとスタートした佐護での取り組み。皆さんもぜひ一度訪れてみてはいかがでしょうか。

さごんキッチン SAGO'S KITCHEN

対馬市上県町佐護北里995

☎0920(84)5024 携帯090(8576)5024

【営業日】金・土・日

【ランチ】11:30~14:00

【カフェ】11:30~17:00 (16:30^{ラストオーダー})

【お弁当】11:30~14:00頃

※ランチとお弁当は、前日16:00までに予約が必要です。



さごんキッチン
Instagram



対馬地球大学
Web サイト



対馬地球大学
Facebook



対馬地球大学
Instagram



対馬地球大学
LINE

市役所インフォメーション

採用試験

対馬市職員を募集します（令和4年4月1日採用）

第1次試験日 令和4年1月9日(日) 申込受付期限 12月8日(水) 試験会場 対馬市交流センター

試験区分	職種	採用予定人数	受験資格
資格免許職	保育士	若干名	昭和57年4月2日から平成14年4月1日までに生まれた人で、令和4年3月末現在で保育士の資格を有する人
	保育士 (就職氷河期世代枠)	若干名	昭和51年4月2日から昭和61年4月1日までに生まれた人で、令和4年3月末現在で保育士の資格を有する人
	幼稚園教諭	若干名	昭和57年4月2日から平成14年4月1日までに生まれた人で、令和4年3月末現在で幼稚園教諭の資格を有する人
	幼稚園教諭 (就職氷河期世代枠)	若干名	昭和51年4月2日から昭和61年4月1日までに生まれた人で、令和4年3月末現在で幼稚園教諭の資格を有する人
高校卒業程度	一般事務	若干名	平成7年4月2日から平成16年4月1日までに生まれた人で、令和4年3月末現在で高等学校卒業以上の学歴を有する人
	一般事務 (障害者枠)	若干名	下記の要件に全てに該当する人 (1) 昭和57年4月2日から平成16年4月1日までに生まれた人 (2) 試験申込時点で、障害者基本法第2条に定める障がい者で、障害者手帳の交付を受けている人 (3) 通勤が可能で、介護者なしで職務の遂行ができ、通常の勤務時間（週38時間45分、1日7時間45分）に対応できる人 (4) 通常の活字印刷文による出題および筆記による回答並びに口述による面接試験に対応できる人
	土木	若干名	昭和57年4月2日から平成16年4月1日までに生まれた人で、令和4年3月末現在で高等学校卒業以上の学歴を有する人
	建築	若干名	
	土木 (就職氷河期世代枠)	若干名	昭和51年4月2日から昭和61年4月1日までに生まれた人で、高等学校卒業以上の学歴を有する人
建築 (就職氷河期世代枠)	若干名		

問い合わせ 人事課 ☎0920(53)6111

お知らせ

「湯多里ランドつしま 温泉施設」 長期休業のお知らせ



改修工事により休業中の湯多里ランドつしま温泉施設は、追加工事に伴う工期延長のため、令和5年3月31日まで休業します。皆さまには、大変ご迷惑をおかけしますが、ご理解のほどよろしくお祈いします。再開の際には、皆さまのお越しをお待ちしています。

なお、プール施設は、通常どおり営業しています。

問い合わせ 美津島行政サービスセンター
☎0920(54)2271

対馬市人事異動

令和3年10月31日付 退職

氏名	旧配置
川本 あゆみ	健康づくり推進部 北地区保健センター 看護師

「韓国便り つしま」を配布します

購読無料

昨年に引き続き、国際交流・異文化理解の促進のため、国際交流員による最新の韓国内情報や韓国語などを学べる「韓国便り つしま」を発行します。韓国語学習や異文化への理解を深めるためにご活用ください。配布を希望される方は下記までお申し込みください。

発行 月1回予定（12月～3月予定）
※郵送により配布します。

執筆者 対馬市国際交流員 李 庚津、安 昭玖
申込方法 電話申込

※数に限りがありますので、お早めにお申し込みください。

問い合わせ 文化交流課 ☎0920(53)6111
(申込み)



「令和4年度雇用機会拡充支援事業補助金」の公募を開始します

平成29年4月に施行された有人国境離島法に基づき、市内における雇用機会の拡充、持続的な居住が可能となる環境の整備を図ることを目的として、雇用増を伴う創業または事業拡大を行う民間事業者などに対する支援を実施しています。

なお、本事業は令和4年度当初予算の成立を前提として公募するものですので、あらかじめご了承ください。

提出書類 事業計画書、収支予算書および見積書などの必要書類

※公募要領および提出書類などは対馬市ホームページから確認できます。

公募期間 令和3年12月6日（月）～令和4年1月21日（金）

補助事業説明会

応募をご検討の事業者の皆さまにおかれましては、ぜひご参加ください。

①と き：令和3年12月2日（木）

ところ：対馬市公会堂 1階 視聴覚室 10:00～12:00

上対馬総合センター 2階 第1・第2研修室 14:00～16:00

②と き：令和3年12月3日（金）15:00～17:00

ところ：対馬市役所蔵原庁舎 別館大会議室

提出書類事前審査会

提出書類の事前審査会を実施しますので、応募される事業者は必ずご出席ください。

と き：令和4年1月13日（木）・14日（金）10:00～17:00

ところ：対馬市役所蔵原庁舎 別館大会議室

※応募される事業者は、**必ず書類の事前審査**を受けてください。事前審査を受けず書類の不備があった場合は、受付できないこともありますので、十分にご注意ください。

問い合わせ 【観光・商工業関係】観光商工課 【水産業関係】水産課 【農林業関係】農林しいたけ課
【有害鳥獣など対策関係】自然共生課 【その他】しまの力創生課
☎0920(53)6111

対馬グローバル大学web講義を開催します

対馬グローバル大学の12月の講義予定をお知らせします。随時、受講を受け付けていますので、ぜひお申込みください。

詳しくは「対馬グローバル大学」で検索 <http://tsushimaglobal-u.com/>



講義日時	講義名	講師
12月8日（水） 19:00～20:00	起業・事業拡大及び承継と中小企業経営のこれから	山田 周作 (中小企業診断士)
12月17日（金） 19:00～20:00	外来生物と生物多様性保全ーツマアカスズメバチ防除の これまでとこれから	五箇 公一 (国立環境研究所)

※web講義は、パソコンやスマートフォンなどからZoomで受講できます。当日参加できない場合は、後日YouTubeでいつでも視聴することができます。

問い合わせ SDGs推進室 ☎0920(53)6111

令和3年度「予算執行状況」

令和3年度の一般会計の歳入状況は、140億6,497万円が収入済みで、収入率は41.9%となっています。なかでも国庫支出金、県支出金、市債については事業完了後に交付されるため低い収入率となっています。

一方、歳出は109億5,389万円が支出済みで、執行率は32.6%となっています。建設工事が多い土木費（12.8%）は、完成が年度末に集中するため執行率が低くなっています。

一般会計

※表示単位未満を四捨五入しているため、計等が一致しない場合があります。

		歳 入		
	区 分	予 算 額	収 入 済 額	収入率(%)
1	市税	27億4,377万円	15億 235万円	54.8
2	地方譲与税	2億1,003万円	8,871万円	42.2
3	利子割交付金	200万円	84万円	42.0
4	配当割交付金	300万円	154万円	51.3
5	株式等譲渡所得割交付金	500万円	0円	0.0
6	法人事業税交付金	500万円	1,261万円	252.2
7	地方消費税交付金	5億4,000万円	3億8,321万円	71.0
8	自動車取得税交付金	700万円	337万円	48.1
9	国有提供施設等所在市町村助成交付金	1,000万円	0円	0.0
10	地方特例交付金	1,000万円	918万円	91.8
11	地方交付税	138億1,460万円	97億4,777万円	70.6
12	交通安全対策特別交付金	250万円	123万円	49.2
13	分担金及び負担金	9,413万円	3,677万円	39.1
14	使用料及び手数料	3億5,487万円	1億6,248万円	45.8
15	国庫支出金	53億8,129万円	14億8,584万円	27.6
16	県支出金	36億1,939万円	1億4,256万円	3.9
17	財産収入	7,498万円	3,794万円	50.6
18	寄附金	2億5,170万円	4,811万円	19.1
19	繰入金	24億1,392万円	0円	0.0
20	繰越金	3億1,259万円	3億1,259万円	100.0
21	諸収入	3億 488万円	8,787万円	28.8
22	市債	33億9,480万円	0円	0.0
	計	335億5,545万円	140億6,497万円	41.9

		歳 出		
	区 分	予 算 額	支 出 済 額	執行率(%)
1	議会費	1億8,869万円	9,373万円	49.7
2	総務費	39億 778万円	11億8,369万円	30.3
3	民生費	69億9,940万円	25億8,488万円	36.9
4	衛生費	45億1,257万円	12億7,134万円	28.2
6	農林水産業費	40億7,976万円	10億3,287万円	25.3
7	商工費	16億2,331万円	6億1,344万円	37.8
8	土木費	22億8,467万円	2億9,180万円	12.8
9	消防費	11億6,171万円	4億1,343万円	35.6
10	教育費	32億 328万円	10億9,477万円	34.2
11	災害復旧費	8億 406万円	506万円	0.6
12	公債費	47億1,232万円	23億6,888万円	50.3
13	諸支出金	1,906万円	0円	0.0
14	予備費	5,724万円	0円	0.0
	計	335億5,545万円	109億5,389万円	32.6

をお知らせします（令和3年9月30日現在）

特別会計については、37億9,451万円が収入済みで収入率は39.6%、歳出は38億8,209万円が支出済みで執行率は40.5%となっています。

特別会計

区 分	予 算 額	収 入 済 額	収入率(%)	支 出 済 額	執行率(%)
診療所特別会計	4億6,452万円	1億2,012万円	25.9	1億9,959万円	43.0
国民健康保険特別会計	45億3,830万円	19億1,391万円	42.2	18億9,790万円	41.8
介護保険特別会計	41億2,095万円	16億2,425万円	39.4	16億3,879万円	39.8
集落排水処理施設特別会計	2,402万円	146万円	6.1	1,064万円	44.3
旅客定期航路事業特別会計	4,098万円	37万円	0.9	1,837万円	44.8
後期高齢者医療特別会計	3億9,813万円	1億3,440万円	33.8	1億1,680万円	29.3
計	95億8,690万円	37億9,451万円	39.6	38億8,209万円	40.5

水道事業企業会計

区 分	予 算 額	収 入 済・支 出 済 額	収入率・執行率(%)
収益的収入	11億2,661万円	3億3,186万円	29.5
収益的支出	9億8,313万円	1億9,716万円	20.1
資本的収入	3億 891万円	709万円	2.3
資本的支出	6億7,047万円	1億8,713万円	27.9

基金・市債・借入金現在高

区 分	金 額	市民一人あたりの額
基金現在高	180億3,165万円	62万3千円
内訳		
◎財政調整基金	28億 700万円	9万7千円
◎減債基金	48億3,964万円	16万7千円
◎振興基金	17億4,651万円	6万 円
◎まちづくり基金	10億 円	3万5千円
◎合併振興基金	25億3,600万円	8万8千円
◎その他(18基金)	51億 250万円	17万6千円
市債現在高	453億1,812万円	156万5千円
内訳		
◎一般会計	417億7,102万円	144万2千円
◎集落排水処理施設特別会計	1億3,874万円	5千円
◎旅客定期航路特別会計	5,081万円	2千円
◎水道事業企業会計	33億5,755万円	11万6千円
一時借入金現在高	0円	—

問い合わせ 財政課 ☎0920(53)6111

11月12日～25日は「女性に対する暴力をなくす運動」期間です

それはデートDVです！

- 「自分のことを最優先にしない」と言って責められる
 - 友人との付き合いを制限する、勝手に携帯をチェックする
 - ラインや電話にすぐに返事をしないと怒られる
 - 嫌がっているのに性行為を強要する
- つらいと感じたらそれはDVです。我慢せずに、勇気を出して相談してください。

DV相談ナビ
女性の人權

☎#8008
☎0570(070)810

DV相談プラス

☎0120(279)889

問い合わせ 対馬市男女共同参画推進懇話会事務局（総務課内） ☎0920(53)6111

令和3年度「人事行政等の運営の状況」をお知らせします（抜粋）

対馬市職員の給与や職員数・勤務条件などについて公表します。なお、詳しい内容は、対馬市ホームページでご覧いただけます。

①職員採用の状況

(令和2年度) (単位:人)

区分	上級試験	中級試験	初級試験	選考	備考
行政職	0	2	12	0	一般事務
福祉職	0	0	0	0	保育士
医療職	0	1	0	0	保健師・看護師
教育職	0	0	0	0	幼稚園教諭
消防職	0	0	6	0	消防士

②退職の状況

(令和2年度) (単位:人)

区分	定年退職	勸奨退職	普通退職	その他	合計
行政職	16	0	11	2	29
福祉職	0	0	0	0	0
医療職	0	0	2	0	2
教育職	0	0	1	0	1
消防職	1	0	6	0	7

③部門別職員数の状況

(各年度4月1日現在) (単位:人)

部門	区分	職員数		
		30年度	元年度	2年度
一般行政	議会	5	5	5
	総務	93	105	102
	税務	24	22	23
	民生	76	82	78
	衛生	61	57	57
	農林水産	41	36	35
	商工	23	21	22
	土木	31	27	28
特別行政	小計	354	355	350
	教育	56	58	58
	消防	95	94	99
公営企業等	小計	151	152	157
	診療所	0	0	0
	水道	16	15	14
	交通	2	2	2
	下水道	0	0	0
	その他	22	21	23
合計	小計	40	38	39
合計		545	545	546

④年齢別職員構成の状況

(令和2年4月1日現在) (単位:人)

区分	20未満	20~23	24~27	28~31	32~35	36~39	40~43	44~47
職員数	18	40	34	37	35	48	75	79
区分	48~51	52~55	56~59	60以上	合計			
職員数	55	51	52	22	546			

⑤職員の分限処分の状況

(令和2年度) (単位:件)

処分事由	降任	免職	休職	合計
心身の故障	0	0	11	11

⑥職員の懲戒処分の状況

(令和2年度) (単位:件)

処分事由	戒告	減給	停職	免職	合計
法令に違反した場合	2	2	0	0	4
職務上の義務に違反しまたは職務を怠った場合	2	3	0	0	5
全体の奉仕者たるにふさわしくない非行のあった場合	0	0	0	0	0

⑦勤務時間の状況

(令和3年4月1日現在)

1週間の勤務時間	始業	終業	休憩時間	休憩時間	週休日
38時間45分	8:45	17:30	12:00~13:00	-	土曜日 日曜日

⑧休暇の種類

(令和3年4月1日現在)

区分	付与日数	区分	付与日数	
年次休暇	20日	子の看護	5日の範囲内	
病気休暇	90日	短期介護	〃	
特別休暇	公民権行使	必要な期間	忌引	1日~10日
	官公署への出頭	〃	祭日	1日
	骨髓液提供	〃	夏季	3日
	ボランティア	5日の範囲内	住居滅失・損壊	7日の範囲内
	結婚	〃	災害交通遮断	必要な期間
	産前・産後	8週間	公益団体・体育行事	〃
	育児	1日2回 各30分以内	介護休暇	6月の範囲内
	出産補助	2日の範囲内	組合休暇	10日の範囲内

⑨人件費の状況

(令和2年度普通会計決算)

歳出額(A)	人件費(B)	人件費率(B/A)	昨年度人件費率
35,718,560千円	4,705,780千円	13.2%	13.7%

⑩給与費の状況

(令和3年度普通会計予算)

職員数(A)	給与費			一人当たり給与費(B/A)
	給料	職員手当	期末勤勉手当	
503人	1,886,607千円	401,044千円	760,589千円	6,060千円
			3,048,240千円	

(注) 上記は当初予算の額。職員手当には退職手当は含まない。

⑪職員の初任給の状況

区分	学歴	初任給	10年後	20年後
行政職	大学卒	182,200円	261,600円	354,200円
	高校卒	150,600円	216,200円	302,200円
労務職	高校卒	146,100円	209,400円	281,800円
	大学卒	188,400円	255,200円	330,200円
医療職(1)	短大卒	166,400円	233,800円	318,700円
	大学卒	212,600円	264,500円	327,400円
医療職(2)	短大卒	200,700円	259,100円	319,300円
	大学卒	204,000円	288,600円	370,400円
教育職	短大卒	175,800円	263,600円	354,100円

(注) 各区分・学歴ごとの初任給の額は国と同額です。

⑫ラスパイレース指数

区分	元年度	2年度
対馬市	98.3	99.3
全国市平均	98.9	98.9
類似団体	97.5	97.6

○ラスパイレース指数…国家公務員の給与水準を100とした場合の地方公務員の給与水準を示す指数
○類似団体…人口規模・産業構造が対馬市と類似している団体

⑬期末手当及び勤勉手当の状況

一人あたり平均支給額	1,483千円(対前年 1千円)
支給割合	期末手当(2.55月分) 勤勉手当(1.90月分)
職務に応じた役職加算	5%~15% 管理職加算 なし

⑭退職手当の状況

区 分		普通退職	勸奨・定年
支 給 率	勤続20年	19.6695月分	24.586875月分
	勤続25年	28.0395月分	33.27075月分
	勤続35年	39.7575月分	47.709月分
	最高限度額	47.709月分	47.709月分
そ の 他 の 加 算		定年前早期退職特例措置 (2%~20%加算)	
一人あたり平均支給額			20,526千円

(注) 退職手当の一人あたりの平均支給額は、前年度に勸奨・定年退職した全職種にかかる職員に支給された平均額

⑮特殊勤務手当の状況

支給実績(2年度決算)	6,538千円
支給職員1人あたり平均支給額(2年度決算)	56,849円
職員全体に占める手当支給職員の割合(2年度)	21.1%
手当の種類(手当数)	12種類
手 当 の 名 称	支 給 単 価
税務手当	1日 500円
感染症等防疫作業手当	1日 3,000円
犬猫等死体処理作業手当	1件 500円
行路病人・死亡人取扱作業手当	1日 6,000円
機械操作手当	月 4,000円
廃棄物処理業務手当	月 5,000円
介護手当	月 5,000円
消防業務手当	1夜 400円
火災等出動手当	1回 300円
救急出動手当	1回 200円
感染症搬送手当	1回 300円
社会福祉業務手当	月 5,000円

⑯時間外勤務手当の支給状況

支給実績(2年度決算)	150,818千円
職員1人あたり平均支給年額(2年度決算)	448,863円

⑰その他の手当の支給状況

(令和2年度実績)

手 当 名	支給実績	支給職員1人あたり平均支給年額
扶養手当	83,763千円	282,983円
住居手当	37,736千円	260,248円
通勤手当	42,336千円	104,792円
管理職手当	39,900千円	539,189円
休日勤務手当	11,947千円	102,991円
夜間勤務手当	3,341千円	41,247円
特地(準特地)勤務手当	10,151千円	1,450,143円
教員特別手当	613千円	87,571円
宿日直手当	0千円	0円
管理職特別勤務手当	1,358千円	33,950円
単身赴任手当	3,168千円	396,000円

⑱特別職の報酬等の状況

(令和3年4月1日現在)

区 分		給 料 月 額 等	
(参考)類似団体における最高/最低額			
給 料	市 長	800,000円	950,000円 / 431,000円
	副市長	652,000円	772,000円 / 483,000円
報 酬	議 長	400,000円	545,000円 / 230,000円
	副議長	340,000円	474,000円 / 200,000円
	議 員	320,000円	450,000円 / 180,000円
期 末 手 当	市長・副市長 市議会議員	3.35月分(2年度支給割合)	
退 職 手 当	市 長	給料月額×在職年数×600/100	
	副市長	給料月額×在職年数×360/100	

問い合わせ 人事課 ☎0920(53)6111

対馬博物館公式ナビゲートキャラクターの名前が決定しました

たくさんのご応募ありがとうございました。

なお、優秀賞(採用)の他にも応募いただいた中から博物館賞やアイデア賞も選出していますので、博物館公式ウェブサイトをご覧ください。

対馬博物館
公式ウェブサイト



こしたかししえもん
越高獅子右衛門

名付け親：春田 尚子さん

採取地の越高から名字を取り、博物館らしい和風な名前をつけました。



みたけさん

名付け親：近藤 由佳さん

はく製となったキタタキは採集地である御岳の神様の化身だったのではないかとの思いをさせ、親しみを込めた敬称と山名を掛け合わせました。

キャラクターのモチーフとなった、日本で唯一上県町の越高で発見された「青磁獅子形硯滴」とかつて上県町の御岳に生息していた「キタタキ(はく製標本)」は、いずれも対馬博物館での展示を予定しています。

問い合わせ 博物館学芸課 ☎0920(53)5100

市営住宅 入居者 募集

団 地 名		所在地	間取り・階	戸数	家賃（敷金は3か月分）
美津島	竹 敷 団 地	竹 敷	3DK	1戸	14,400円 ～ 21,400円
豊 玉	瓜ノ江団地	仁 位	3DK・2階	1戸	17,300円 ～ 25,800円
			3DK・4階	1戸	17,300円 ～ 25,800円
上 県	鹿 見 団 地 <small>※中対馬振興部で管理</small>	鹿 見	3DK・1階	1戸	16,100円 ～ 23,900円
	大 田 原 団 地	佐 須 奈	3LDK・1階	2戸	20,100円 ～ 29,900円
			3LDK・4階	1戸	20,100円 ～ 29,900円
	日 吉 団 地	佐 須 奈	3LDK・3階	1戸	20,800円 ～ 31,000円
	佐 護 団 地	佐 護 東 里	4LDK・1階	1戸	23,900円 ～ 35,600円
			4LDK・2階	1戸	23,900円 ～ 35,600円
仁 田 団 地	檜 滝	4DK	1戸	19,900円 ～ 29,700円	
上対馬	関ノ採団地	比 田 勝	3DK・4階	1戸	14,300円 ～ 21,400円
	新江尻団地	比 田 勝	3LDK・4階	1戸	19,500円 ～ 29,100円
	新古里団地	古 里	3LDK・1階	1戸	27,400円 ～ 40,800円
			2LDK・4階	1戸	23,800円 ～ 35,400円

- 申込資格** ①住宅に困窮し、収入が法定額を超えないこと
 ②市税などを滞納していないこと ③暴力団員でないこと
- 申込方法** 市役所各庁舎に備え付け、または対馬市ホームページに掲載している「入居申込書」に、所定の証明書類を添えてご提出ください。
- 申込期間** 11月25日（木）～12月8日（水）17:00
- その他** ○家賃は、申込者の収入および世帯構成などにより上記の範囲内で決定します。
 ○募集団地は変更することがありますので、事前に各担当までご確認ください。



- 問い合わせ** 【美津島の団地】管理課 ☎0920(53)6111
(申込先) 【豊玉の団地】中対馬振興部地域振興課 ☎0920(58)1111
 【上県・上対馬の団地】北部建設事務所 ☎0920(84)2316

イベント

じんけんを考えるつどいin対馬

入場無料

12月は「対馬市人権啓発強調月間」です。身近な差別や偏見について考える場として、講演会や小中学生による作文発表、学習発表などを行います。

と き 12月12日（日）13:00～
 （12:30受付）

と ころ 対馬市交流センター

- 内 容** ○人権学習発表
 （豆酸小・今里小・西小・豊小）
 ○中学生人権作文発表
 ○講演会
 ○人権パネル展

問い合わせ 生涯学習課 ☎0920(88)2004

第66回長崎県美術展覧会移動展

入場無料

と き 12月8日（水）～12月12日（日）
 10:00～18:00

と ころ 対馬市交流センター3階 展示ホール

展示作品 日本画・洋画・彫刻・工芸・書・写真・デザイン（7部門の入賞者・地元入選者作品など約100点展示）

問い合わせ 生涯学習課 ☎0920(88)2004



朱子学者として対馬藩学の振興に寄与した

かわべ せいじろう

川辺 清次郎

生年不詳～天保7(1837)年

川辺清次郎は、近世後期の対馬藩士です。朱子派の雨森芳洲あめのもりほうしゅうの弟子である大浦東皐おほのうらとうこのもとで学んでいました。家が貧しく学問に充てるお金がない中で、清次郎は教科書を古紙の裏に写して読み、文字は灰に書いて練習したといわれています。また、一度読んだ経典を一言一句間違えずに暗記していたという話や、先生が休みの日には、他の子どもが喜んで遊ぶ中、一人早々と家に帰ったという話からも、人一倍勉学に励んでいた様子が分かります。

その後、朝鮮横目よししげ（監視役）や藩主の侍講（専属せんしゆの教師）などを歴任しました。1806年には、平山東山とうざんが対馬の歴史・地理・風土を詳細に記した『津島紀事』を、幕府提出用に体裁を整えつつ漢訳し、朝鮮通信使来訪に伴い対馬を訪れていた幕府の外交官を通じて将軍に献上しました。また、1812年には二七代義蕃よししげ・二八代義暢よしながの実録を編纂し、藩主の記録作成事業を次世代に継承していきました。

そんな清次郎の性格は、非常に豪快で、お酒を好んだとされています。酔って町を歩いていた時に藩主の行列に遭い、周囲がひざを付けて頭を下げているにも関わらず、清次郎は直立して道端の杉垣に顔を突っ込み、声高らかに自分の志を言い放つなど、変わった人物であったとも伝わります。

今回は、後見政治によって宗氏の家督相続に影響を及ぼした「宗義調よししげ」を紹介します。



清次郎が編さんした実録の草稿
「大順院(だいじゅんいん)公御実録取立」
(対馬歴史研究センター画像提供)

あんによん！韓国語

問い合わせ／文化交流課

上対馬振興部地域振興課

☎0920(53)6111

☎0920(86)3111

韓国の「農業人の日」を知っていますか？

初めまして、10月より対馬市役所に勤務していません国際交流員のアン・ソミンです。今月号から担当しますのでよろしくお願い致します。このコーナーでは毎月、生活に使える韓国語のフレーズをテーマに沿ってご紹介していますが、今月は韓国の文化をコラム形式で紹介致します。

今年も後半に入り少しずつ寒くなりましたね。無性に焼きいもが食べたくなる秋になりました。11月は豊かな農作物に恵まれる素敵な季節です。一方、主食の多様化により現代人はごはん離れになりつつあります。農業界ではそれに対しお米消費の促しを呼びかけています。韓国ではお米を食べることの推進や農業のほこりと大切さを伝えるため、11日に「農業人の日」という法定記念日があります。

みなさんはポッキーの日を知っていますか。家族や友人、恋人に日頃からの感謝の気持ちを込めてポッキーを渡す日です。細長い形が数字の「1」と似ていることから11月11日にできたポッキーの日、実は韓国でもあります！お菓子メーカーが異なるゆえ、韓国では餅ペペロの日と言います。しかし韓国では農業人の日を迎え、お米で作った細長いお餅カレットツクを食べる日でもあります。その名は가래떡！このお餅はお正月に食べる떡국トックを作るときに使われるお餅でもあります。焼いたり、そのままはちみつと食べたりして日常生活に最も身近なお餅です。小麦に代わりお米料理を楽しめるよう工夫した農業の知恵ともいえますね。



対馬市国際交流員

アン・ソミン

安 昭 玟



問い合わせ 地域づくり課 ☎0920(53)6111

対馬市島おこし協働隊facebookページ↑

今回は、本年4月から自然共生チャレンジャーとして 活動を開始した瀬谷 友啓 隊員の取り組みを紹介します。

増えすぎたシカによって山の植物が激減し、生態系のバランスが崩れてしまった対馬において、シカの捕獲駆除をはじめとした自然と人の暮らしの共存に関する活動に取り組んでいます。

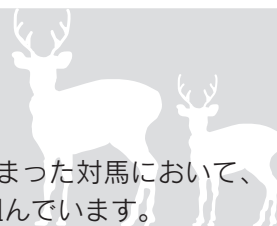

対馬に来てからあっという間に半年が過ぎました。私の活動は生態系被害対策としてのシカ捕獲です。近年、対馬ではシカが増えており、農林業に留まらず、生態系、特に植物相に多大なる影響を与えている状況です。

私は生態系被害対策として山奥など人が行きにくい場所や、希少な植物が残る地域などで重点的にシカ捕獲を行っています。

7月に狩猟免許を取得し、多くの猟師さんにご指導いただき、10月に初めて捕獲することができました。

これからも日々捕獲の技術を高め、様々なことにチャレンジしていきたいと考えています。

よろしくお祈りします！

たすけあい通信

Vol.49

問い合わせ 対馬市社会福祉協議会 ☎0920(58)1432

対馬市地域包括ケア推進課 ☎0920(53)6111

今月は、厳原町の久田地区において、7月に新たに立ち上がった「久田すずらの会」の取り組みについてご紹介します。

「久田すずらの会」は、地域の高齢者が気軽に集まって楽しく過ごせる居場所を目的として、厳原町住民支え合い推進会議の委員が発起人となり、協力が得られた住民の方と取り組みを行っているものです。

第1回目の活動は、7月7日、七夕の日に久田自治公民館にて「七夕飾りづくり」が行われました。開催にかけてはチラシを作成し、地区の回覧板や声かけなどでお知らせを行い、当日は約10の方が参加されました。活動を通して、参加者の方々からは「楽しかった!」「また来たい!!」活動の取り組みに協力された方からは「やってよかった」という声が聞かれました。

その後は、月に1回の頻度で、体操やレクリエーションなどの活動が実施されています。久田地区は子育て世代が多い地区でもあるので、地域の子どもたちとふれあう機会もつくっていききたいと構想を持たれています。今後も「久田すずらの会」がたくさんの笑顔であふれる居場所になることを祈念いたします。

第2層生活支援コーディネーター 下圏域担当 梅野



ラジオ体操で体を動かす
ことも忘れず♪



おしゃべりしながら楽しく
作業しています



みんなが笑顔で過ごせるように、
短冊に思いを込めて

年金コーナー

問い合わせ 日本年金機構長崎北年金事務所
☎095(861)1354

いい 未来

11月30日は「年金の日」です!!

厚生労働省では、国民一人一人「ねんきんネット」などを活用しながら、高齢期の生活設計に思いを巡らしていただく日として、11月30日を「年金の日」としました。

この機会に「ねんきん定期便」や「ねんきんネット」で、ご自身の年金記録と年金受給見込額を確認し、未来の生活設計について考えてみませんか。

「ねんきんネット」をご利用いただくと、いつでもご自身の年金記録を確認できるほか、将来の年金受給見込額について、ご自身の年金記録を基に様々なパターンの試算をすることもできます。

「ねんきんネット」については、日本年金機構のホームページでご確認いただくか、長崎北年金事務所にお問い合わせください。

長崎北年金事務所の出張年金相談

- と き 12月8日(水) 14:00~17:00
ところ 対馬市役所豊玉庁舎
- と き 12月9日(木) 9:00~15:00
ところ 上対馬総合センター

★年金相談は予約制です。相談時間枠には限りがありますので、お客様のご希望に添えない場合もございます。

★予約受付期限 12月3日(金)まで

★予約先 ☎095(861)1387



要チェック! 消費者トラブルに巻き込まれる前に 対馬市消費生活相談所だより

問い合わせ
対馬市消費生活相談所 ☎0920(52)8322
長崎県消費生活センター ☎095(824)0999

～パソコンの警告音に焦らないで!～



【相談事例】 パソコンでインターネットを閲覧中、突然警告音が鳴り驚いた。焦って、画面に表示されていたサポートセンターに連絡した。すると、片言の日本語を話す男性が出て「ウイルスに感染しているので、遠隔操作で作業する。1年間のサポート代金をコンビニエンスストアに行って、6万円分の電子マネーを購入するように」と言われた。パソコンはセキュリティ対策をしていた。詐欺なのか？

【消費者へのアドバイス】 実在の事業者のロゴを使用し、サポートセンターと思わせて連絡させる手口です。警告画面は、ニセの表示である可能性が高いと考えられます。警告画面が表示されても慌てて事業者への連絡や、契約をしないようにしましょう。警告画面がニセかどうかの判断がつかない、既にソフトをインストールしてしまった、警告画面が消えないなどの場合は「独立行政法人情報処理推進機構 (IPA) の情報セキュリティ安心相談窓口」に相談しましょう。

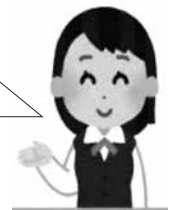

パソコン操作中に出る警告表示の原因の一つは、安易に不審なサイトを閲覧することです。パソコンのセキュリティソフトは、常に最新かつ有効な状態に保ち、興味本位で安易に不審なサイトを閲覧しないようにしてください。電話やメールでお金の話をされたら詐欺を疑いましょう。困った時は、対馬市消費生活相談所に相談してください。





みんなで取り組もうSDGs

問い合わせ
SDGs推進室
☎0920(53)6111

高校生ゼミ「私のSDGsアクションプラン」を発表

対馬グローバル大学の高校生ゼミでは、対馬高校の有志3年生が対馬の課題をどのように解決していくのかを学び合い、自分事として取り組めるアクションを考えてきました。その集大成として、10月10日、市長や大学の先生方へアクションプランを発表。どれも未来への希望を感じさせる素晴らしいプランでした。

ゼミ講師で島おこし協働隊の高田陽研究員は「生徒が自分や対馬の将来を思い描きながら取り組むことで、今後の目標が明確になった」と活動の意義を振り返り、これからの活躍に期待を寄せています。

一部、ゼミ生が考えたアクションプランの概略を紹介します。皆さまもアクションプランを考えてみませんか？



対馬グローバル大学を修了した高校生ゼミ3年生

分野	私のSDGsアクションプラン	プランの要点
まちづくり	対馬ネットワーク構想大作戦	対馬の最新情報を共有できる独自スマホアプリを開発
環境	お店に量り売りの普及を呼びかける	海洋プラごみを無くすため量り売り店舗を普及しマップ化
医療・福祉	デジタル化による離島医療の向上	高齢者の身体的負担軽減のためオンライン診察を普及
	廃棄野菜の活用による生活習慣病予防	手軽に野菜を摂取できる加工品を作り、島民の健康改善



つしま図書館
☎0920(52)3900

インターネット取り寄せ申し込みシステム「とりよせくん」をご存じですか？
ご自宅のパソコンやスマホから、県立図書館の資料をリクエストできます。
詳しくは、つしま図書館のホームページをご覧ください。

12月の休館日

休館日

日	月	火	水	木	金	土
			1	2	3	4
5	6	7	8	9	10	11
12	13	14	15	16	17	18
19	20	21	22	23	24	25
26	27	28	29	30	31	

新刊



白光

(文藝春秋)

朝井 まかて/著

明治時代に絵を学びたい一心でロシアへ渡った日本初の聖像画師「山下りん」。画業に身を捧げた彼女の激動の生涯を力強く描いた大作です。

新刊

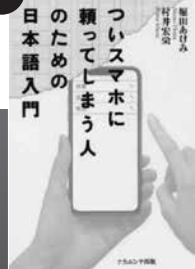

ついスマホに頼ってしまう人のための日本語入門

(ナカニシヤ出版)

堀田 あけみ・村井 宏栄/著

直接会うよりも文字だけのやり取りが増えている昨今、自分の言葉が相手に正しく伝わっているか不安になることがあります。そんなときにおすすめの1冊です。

新刊



まーるいまーるい

(金の星社)

せな けいこ/作・絵

まーるいカニさんとタコさんが海で大暴れ!?!ユーモアたっぷりな言葉のリズムと柔らかな貼り絵で描かれた楽しい絵本です。

新刊



大人も知らない!? SDGsなぜなにクイズ図鑑

(宝島社)

笹谷 秀光/監修

SDGsがクイズ形式で楽しく学べる入門書です。わかりやすい言葉で書かれていて、子どもだけでなく大人も楽しく学べる1冊になっています。

情報BOX

じょうほうぼくす

お知らせ

11月25日～12月1日は「犯罪被害者週間」です

あなたも一緒に犯罪被害に遭われた方の支援について考えてみませんか？

警察では、犯罪被害者やその家族に対する被害の回復・軽減、再被害防止などを図るため、民間被害者支援団体や行政・医療・司法などの関係機関と緊密に連携し、被害者の視点に立った、きめ細かな支援活動を行っています。



◎ 犯罪被害給付制度 ◎

殺人や故意の犯罪行為により不慮の死を遂げた犯罪被害者の遺族や、重傷病・障がいという重大な被害を受けた犯罪被害者の方に対して、給付金が支給される制度があります。

詳しくは、下記までお問い合わせください。

● お問い合わせ

長崎県警察本部広報相談課犯罪被害者支援室

☎095(820)0110

対馬南警察署 ☎0920(52)0110

対馬北警察署 ☎0920(84)2110

12月10日～12月16日は「北朝鮮人権侵害問題啓発週間」です

「拉致」必ず取り戻す！



政府は、日本人17人を北朝鮮による拉致被害者として認定しているほか、北朝鮮に対して、認定の有無にかかわらず全ての拉致被害者を一刻も早く帰国させるよう強く求めています。

拉致問題その他北朝鮮当局による人権侵害問題に対する関心と認識を深めましょう

- お問い合わせ 対馬南警察署 ☎0920(52)0110
- 対馬北警察署 ☎0920(84)2110

年末調整説明会開催中止について

令和3年分以降の年末調整説明会につきましては、新型コロナウイルス感染症の発現や行政手続のデジタル化への対応を踏まえ、開催を取りやめさせていただきます。

今後は、動画配信を中心とした「いつでも」「どこからでも」必要な情報を得られる体制を図ることとしておりますので、ご理解いただきますようお願い申し上げます。

国税庁ホームページはこちら



- お問い合わせ 蕨原税務署 調査部門



☎0920(52)0645

(音声案内後2番をプッシュ)

長濱ねるさんを西九州新幹線長崎県広報大使に任命

長崎県は、長崎県出身の長濱ねるさんを『西九州新幹線長崎県広報大使』に任命しました。

長濱さんには今後開業まで様々な分野でご活躍いただく中で、来年秋の新幹線開業と長崎県の魅力を広く発信していただきます。



- お問い合わせ 長崎県新幹線対策課

☎095(895)2063

相談会

ハローワークin 上対馬

相談無料・要予約

ハローワークが再就職のお手伝い!!

- と き 12月3日(金)・17日(金)
10:30～15:30
- と ころ 上県行政サービスセンター
- お問い合わせ (予約先)

ハローワークつしま
職業紹介部門

☎0920(52)8609



募 集

介護に関する入門的研修 受講者

受講料無料・要予約

介護業務に携わるための基本的な知識と技術を学ぶことができる研修を開催します。

講 座	開催日	時 間
基礎講座 (半日)	12月11日(土)	9:30~12:30
入門講座 (3日間)	12月11日(土)	13:30~17:30
	12月12日(日)	9:00~17:30
	12月13日(月)	9:00~17:00

※基礎講座のみの受講も可能です。

- と ころ 対馬市交流センター
- 対 象 者 ○介護の仕事に関心がある方
○介護の仕事をはじめたばかりの方
○家族の介護に生かしたい方 など
- 申込期限 12月3日(金)
- 実施主体 長崎県
- 問い合わせ (株)ニチイ学館長崎支店
☎095(827)3705

長崎県 介護 入門的研修 検索

陸上自衛隊高等工科学校生徒

- 受験資格 中卒(見込含む)~17歳未満の男子
(令和4年4月1日現在)
- 申込期限 1月14日(金)
- 第1次試験 1月22日(土)
- 試験会場 厳原地方合同庁舎3階会議室
- 問い合わせ 自衛隊長崎地方協力本部
対馬駐在員事務所
(担当:新甫・小島)
☎0920(52)0908



長崎県上対馬病院職員(一般事務・高卒程度)

- 第1次試験日 12月5日(日)
- 受付期限 11月22日(月)
- 受験資格 昭和63年4月2日から平成16年4月1日までに生まれた方で、高等学校卒業以上の学歴を有する方または令和4年3月までに卒業見込みの方
- 採用予定数 1人
- 採用予定日 令和4年4月1日付
- 問い合わせ 長崎県上対馬病院 総務係
☎0920(86)4321

イベント

「模擬株式会社 船中商店」販売活動(起業体験学習)

- と き 12月5日(日) 10:00~13:00(予定)
- 販売商品 1年:藻塩・杉の木ホーム手作り商品・小物入れ
2年:干し芋・スイートポテト・大学いも・豆酸みかんジャム
3年:イスズミメンチカツ・ワッフル
- 協賛企業 「対馬の灘塩工房」「米寿会 杉の木ホーム」「産直の駅豆酸」「肴や えん」「対馬コノソレ」
- 問い合わせ 大船越中学校 ☎0920(54)2234

12月19日(日)開催!! 「第61回対馬縦断駅伝大会」にご協力をお願いします

選手への応援の際は、以下の点について市民の皆さまのご理解とご協力をお願いします。

- ① マスクを着用してください。
- ② 周囲の方と十分な距離を保ってください。
- ③ 選手への声援は控えてください。

当日は、選手の安全な走行にご協力をお願いします。また、渋滞が予想されるため、お出かけの際は、時間に余裕をもった移動をお願いします。バスの運行に遅れが生じることが見込まれますので、あらかじめご了承ください。



町 名	場 所	通過予定時間
上対馬町	比田勝港国際ターミナル前	8:00スタート
上 県 町	佐須奈郵便局前	8:30~ 8:40
峰 町	峰地区公民館前	10:10~10:40

町 名	場 所	通過予定時間
豊 玉 町	仁位長田~浦底 (斉藤ガソリンスタンド前交差点)	11:25~12:35
美津島町	空港入口~ 十八親和銀行美津島出張所前	13:20~13:40
厳 原 町	厳原中学校前交差点~ 厳原西の浜(中島水産前)	14:00~14:30

- 問い合わせ 対馬市体育協会(生涯学習課内) ☎0920(88)2004



よりあい処つしま 秋の食フェア

緊急事態宣言も解除されたため感染症対策を万全にして、10月22日から24日の3日間『秋の食フェア』を開催しました。

2階のお食事処では、フェア限定の『いりやきそば定食』を特別価格で提供。1階のイベントスペースでは対馬地域商社が煮あなご膳やイカ・あなごの唐揚げを、特産品コーナーでは、大石商店が原木生しいたけや乾燥しいたけを販売するなどフェア限定の商品を多数とりそろえたたくさんのお客様がご来店。対馬の味を堪能していただきました。



博多駅前ではチラシ配り



学校給食からこんにちは!!



毎月19日は、
食育・地産地消の日

メニュー まぐろのごま味噌がらめ

材料(4人分)目安

- まぐろ ……260g
- しょうが ……5g
(チューブでも可能)
- 濃口醤油 ……大さじ1
- 酒 ……小さじ1
- 片栗粉 ……適量
- 揚げ油 ……適量
- 米みそ ……大さじ1
- 砂糖 ……大さじ1
- みりん ……小さじ2/3
- 酒 ……小さじ1弱
- ごま ……4g

調味料

作り方

- ①まぐろを食べやすい大きさに切り、下味をつける。
- ②①に片栗粉をまぶし、油で揚げる。
- ③調味料を加熱し、揚げたまぐろとからめる。
- ④ごまを乾煎りし、ふりかける。

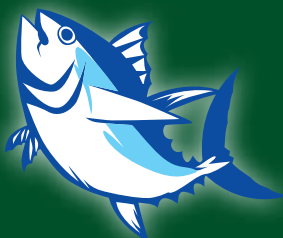

対馬産のまぐろを使用し、ごま味噌でからめました。子どもたちからは「柔らかくて美味しかった!」「みそ味でごはんが進んだ!」という感想があり、とても好評だったようです。給食の魚は、できる限り対馬で獲れるものを使用するように心がけています。地産地消で給食からも対馬を盛り上げていきたいです。

1人分の栄養価

- エネルギー…149kcal
- たんぱく質…13.9g
- 脂質…6.3g 食塩…0.9g



人口・世帯数		市全体
男		14,312人
女		14,604人
合計		28,916人
世帯数		14,735世帯

交通事故情報 安全運転で、事故のない対馬を目指しましょう!!

区分		南署管内	北署管内	市全体
発生件数	本年(昨年比)	19 (+1)	2 (-2)	21 (-1)
死者数	本年(昨年比)	0 (-2)	0 (0)	0 (-2)
負傷者数	本年(昨年比)	25 (+3)	3 (-3)	28 (0)

海の事故情報 ※「死者」には、行方不明者を含みます。

区分		対馬海上保安部管内	比田勝海上保安署管内	全体
発生数 (昨年比)	船舶[隻]	8 (-3)	2 (-8)	10 (-11)
	人身[人]	5 (+3)	5 (+1)	10 (+4)
	死者[人]	0 (0)	1 (+1)	1 (+1)

10月中の異動

転入	53人
転出	78人
出生	14人
死亡	37人

火災発生情報

発生件数	
本年(昨年比)	13 (+7)

おうち時間
家族で点検
火の始末

おくやみ

(9月21日～10月20日受付分)

住所	氏名	(年齢)	住所	氏名	(年齢)	住所	氏名	(年齢)
豊	須川 勇	(64歳)	佐賀	武田 文作	(89歳)	緒方	松島 菊雄	(85歳)
泉	武末 榮連	(76歳)	佐賀	阿比留千代	(84歳)	新鴨居瀬	阿比留浩二	(57歳)
古里	大石 武志	(61歳)	佐賀	八坂 洋子	(84歳)	細浦飛渡	波田スミ子	(92歳)
比田勝	木下 勝好	(76歳)	佐賀	安木 秀夫	(75歳)	阿須	村瀬 春生	(73歳)
富浦	立花 文恵	(98歳)	志多賀	橋本 文一	(99歳)	宮谷	糸瀬トヨ子	(80歳)
浜久須	橘 茂幸	(87歳)	横浦	梶本 梅子	(92歳)	天道茂	井 コトエ	(92歳)
芦見	金山 幸男	(70歳)	横浦	齊藤 重利	(82歳)	中村	國分日出雄	(97歳)
大地	庄司富士子	(66歳)	塩浜	原 ヨネ子	(86歳)	久田	小島チヨ子	(68歳)
犬ヶ浦	末永 芳雄	(100歳)	塩浜	原 アヤ子	(85歳)	白子	主藤 光行	(84歳)
犬ヶ浦	三槻 信雄	(89歳)	志多浦	亀井 俊良	(94歳)	豆酸浜町	木原 ササ	(96歳)
三根上	阿比留松枝	(84歳)	小綱	村瀬 忠義	(90歳)			
三根浜	永留 千春	(64歳)	浦崎	小島 修	(92歳)			

ご冥福をお祈りします



(敬称略)

※このコーナーは、届出の際戸籍窓口で承諾のあった方のみ掲載しております。

11月

税務課夜間窓口

問い合わせ
税務課 ☎0920(53)6111

※夜間窓口は、毎月末の3日間を予定しています。
(各振興部・行政サービスセンターでは2日間を予定)

午後8時まで開いています

税務課

26日(金)・29日(月)・30日(火)
各振興部・行政サービスセンター
29日(月)・30日(火)

11月30日は、国民健康保険税・市県民税・
固定資産税 第6期の納期限です。

12月の特別診療案内

特別診療のうち、長崎大学・国立病院長崎医療センターなど応援につきましては、飛行機の欠航や予定変更により診療を中止・変更することがありますので、事前に確認くださいますようお願いいたします。



+ 長崎県対馬病院 ☎0920(54)7111

診療科目	診療日	診療科目	診療日
☆脳神経内科 (大塚寛朗)	1・14・15	☆腫瘍科 (長崎大学病院)	9・23
☆脳神経内科 (長崎大学病院)	15	☆腫瘍科 (倉敷成人病センター)	6・20
循環器科 (山口圭祐)	6・13・20・27	☆リウマチ外来 (長崎医療センター)	24
循環器科 (井口 創)	1・8・15・22	☆肝臓外来 (長崎大学病院)	17
☆皮膚科 (長崎大学病院)	2・3・16・17	☆脳外科 (長崎医療センター)	10
☆皮膚科 (九州大学病院)	8・22	眼科 (九州大学病院)	1・15
糖尿病外来 (福岡大学病院)	13	耳鼻咽喉科 (福岡大学病院)	1・2・8・9・15・16・22・23
泌尿器科 (九州大学病院)	2・9・16・23	耳鼻咽喉科 (長崎大学病院)	6・7・13・14・20・21
☆泌尿器科 (原三信病院)	17	乳腺外来 (永尾修二)	2・6・9・16・20・23・27
☆脊椎外来 (福岡山王病院)	7・14・21・28	もの忘れ外来・相談 (家族のみでも可) (大塚寛朗・八坂貴宏・松下雄太)	1・8・15・22

◆新型コロナウイルスの影響により、中止になる場合がございます。
☆予約制となります(受診歴がない希望の患者様は、総合外来を受診し相談ください)。

+ 長崎県上対馬病院 ☎0920(86)4321

診療科目	診療日
眼科	1・8・15・22
耳鼻咽喉科	7・21
整形外科	7・10・22・28
泌尿器科	2・16
循環器内科	17
神経内科	8
脳神経外科	10
精神科	7・8
外科	2・9・16・23
小児科	7・14・21・28
産婦人科	2・9・16・23

無料法律相談日程のご案内

対馬市社会福祉協議会では、法律に関する相談会を開催しています。料金は無料です。

とき	ところ / 担当
12月 2日 (木)	峰町保健福祉センター 法テラス対馬法律事務所
12月 9日 (木)	13:00 ~ 16:00 対馬市総合福祉保健センター(美津島) 対馬ひまわり基金法律事務所
12月16日 (木)	対馬市交流センター(厳原) 法テラス対馬法律事務所

※法律相談を希望される方は、必ず事前(前日の16:00まで)に予約をお願いします。

プライバシー・相談内容・秘密は固く守られますので、安心してご相談ください。



問い合わせ(予約先)

対馬市社会福祉協議会 ☎0920(58)1432

11月 生まれ
お誕生日 おめでとう

毎月たくさんの応募をいただいています。下記問い合わせ先へお誕生日の前月25日までにご応募ください。(先着順ですが初めての方を優先します)

由衣菜、1才のお誕生日おめでとう♪いつもニコニコ笑顔で、元気いっぱい★由衣菜の笑顔がだいすきだよ△毎日たくさんの幸せをありがとう♡♡

あおやぎ ゆいな
青柳 由衣菜ちゃん
11/5生まれ(1歳)豊玉町



あつという間の1年。★最初は片手で持てたのに今は両手で抱っこするまでになりました。いっぱい食べて大きくなって下さい。

なかむら たかはる
中村 隆治くん
11/12生まれ(1歳)美津島町



うるちゃん2歳おめでとう!!食べるのが大好きなうるちゃん、沢山食べてすすく大きくなあれ♡

わかまつ うる
若松 優月ちゃん
11/20生まれ(2歳)上県町



季ちゃん1歳のお誕生日おめでとう!いつもニコニコ可愛い笑顔に癒されます。手遊びと絵本が大好きで、お兄ちゃんも大好きな季ちゃん♡たくさんご飯食べて元気に大きくなってね。

ふくもと とぎ
福本 季くん
11/10生まれ(1歳)巖原町



みあ4歳の誕生日おめでとう♡元気で活発な女の子/よく食べて、よく話していつも楽しませてくださいありがとうございます★これからも、元気いっぱい成長してね♡♡

くさぎ
黒木 みあちゃん
11/7生まれ(4歳)上対馬町



お誕生日おめでとう♪車が大好きで、毎日元気いっぱいな橙磨/いつもたくさん笑わせてくれて楽しいです♪これからお姉ちゃんと一緒にすすく元気に育ってね★大好きだよ♪パパ、ママより

かつみ とうま
勝見 橙磨くん
11/3生まれ(3歳)巖原町



対馬でたくさんお友達が出来てうれしいね△可愛くて面白いゆいちゃん、元気に大きくなってね!♡

こめた ゆい
米田 結咲ちゃん
11/22生まれ(4歳)豊玉町



はる1才おめでとう♡よく食べてよく笑って甘えん坊のはる△ねえねとにいと仲良く元気に遊ぼうね!!

さいとう はる
斉藤 羽琉くん
11/17生まれ(1歳)豊玉町



日本最強の城・**続**日本100名城記念

「金田城跡見学会」を開催します

参加無料 要申込 雨天中止

続日本100名城・日本最強の城認定を記念して、金田城跡を一周する見学会を開催します。およそ1350年前に築かれた古代山城の規模、遺構(城戸・石塁など)、整備状況などを見学します。城山の魅力・景色を堪能しながら山歩きしてみませんか?

- 開催日 11月27日(土) 受付8:30~ 出発9:10
- 集合場所 美津島行政サービスセンター ※公用車に乗り合わせて移動します。
- 定員 20人
- 申込期限 11月22日(月)
- 申込方法 電話・Fax・Mailのいずれかで申し込みください。
※参加者氏名と代表者連絡先を明記ください。(電話の場合はお聞きします。)
- 参加条件 年齢制限などはありませんが、約4km(3時間30分程度)歩きます。
- 問い合わせ 文化財課 ☎0920(54)2341 Fax 0920(54)4046
(申込先) Mail : k_bunkazai@city-tsushima.jp

トレイルウォークと山城探訪をミックスさせた見学会。防人が歩いた箇所も含まれるよ!



発行 対馬市 〒817-8510 長崎県対馬市巖原町国分1441
☎0920(53)6111 Fax 0920(53)6112
Mail : tsushima@city-tsushima.jp
HP http://www.city-tsushima.nagasaki.jp

この用紙は地球環境保護のため再生紙を利用しています。

募集

お誕生日おめでとう・地域行事などの取材を募集しています。

●問い合わせ・応募先
広報業務受託業者「株式会社巖原印刷所 広報担当」まで
〒817-0012 対馬市巖原町日吉301 ☎0920(52)0665
Mail : izuin21-r@apricot.ocn.ne.jp

