

広報

5

2022  
(令和4年)

今月号の題字

 鶏鳴小学校 2年生  
 うえだ ほると  
 上田 悠翔くん

つしま

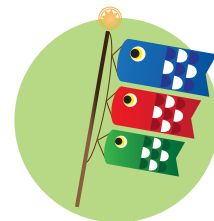

特集

# 災害から命を守るために



非常時の持ち出し品・備蓄品

## チェックリスト

※非常時の持ち出し品・備蓄品チェックリストとしてお使いください。

貴重品

- 現金
- 健康保険証
- 身分証明書(運転免許証、パスポートなど)
- 印鑑

情報収集用品

- 携帯電話(充電器を含む)
- 携帯ラジオ(予備電池を含む)
- 広域避難地図(ポケット地図でも可)
- 筆記用具

清潔・健康のためのもの

- 救急セット
- 常備薬・持病薬
- タオル
- トイレットペーパー
- 着替え(下着を含む)
- ウェットティッシュ

食料など  
(3日分)

- 非常食
- 飲料水

便利品  
など

- 防災ずきん・ヘルメット
- 懐中電灯(予備電池を含む)
- 使い捨てカイロ
- マスク
- ビニール袋
- 毛布
- スリッパ
- 軍手
- マッチ・ライター
- 雨具(レインコート、長靴など)
- レジャーシート

その他

- 紙おむつ(幼児用・高齢者用など)
- 生理用品
- 粉ミルク・哺乳瓶(赤ちゃんに必要なもの)
- その他自分の生活に欠かせないもの

重要

ほかにも、家庭で必要なものは日頃から備えておきましょう。

目次  
CONTENTS

- 2 まちかどウォッチング
- 3 みんなの広場
- 4 特集  
災害から命を守るために
- 8 市役所インフォメーション  
○対馬市スマートフォン相談窓口を開設します  
○対馬市職員を募集します 他
- 20 わがまち再発見 -対馬発掘調査日誌-  
国特別史跡「金田城跡」  
あんにょん!韓国語  
韓国の梅雨
- 21 島おこし協働隊活動レポート  
学生研究員 高田 陽 隊員  
たすけあい通信  
買い物支援の取り組み
- 22 年金コーナー  
国民年金保険料は納付期限までに納めましょう  
対馬市消費生活相談所だより  
高額な美容関連のトラブル
- 23 みんなで取り組もうSDGs  
SDGs図書コーナーを設けました  
図書Navi  
新刊情報
- 24 情報BOX
- 25 対馬市福岡事務所レポート  
民に寄り添い生きた「こっぼうもん」賀島兵介  
学校給食からこんにちは!!  
ひじきと大豆のサラダ
- 26 数字で見る対馬市・おこやみ
- 27 特別診療案内

## まちかどウォッチング

国や県への提言などが  
話し合われました

4/5



**第** 130回長崎県市長会議が、対馬グランドホテルで行われました。県下13市の市長が参加した会議では、全ての議案が可決され、その後行われた役員改選で、会長に長崎市の田上富久市長が選任されました。

## 入学おめでとう

4/7・8



左から藤ににさん、池田衣織さん、担任の川上祥文先生

**市** 内の小中学校で入学式が行われ、小学校に228人、中学校に236人の児童生徒が入学しました。今里小学校では2人の児童が入学し、池田衣織さんは「図工をがんばりたい」、藤ににさんは「みんなと仲良く遊びたい」と抱負を述べました。

## 消防救助技術指導大会

4/22



**消** 防救助技術指導大会が対馬市消防本部で行われました。はしご登はんの部には12人が、ほふく救出の部には7チームの消防職員が出場し、消防救助技術を競いました。両部門の1位は5月20日に諫早市で開催される長崎県大会に出場します。



### とつあん 訥庵先生の功績を讃える

4/24



**陶** 山訥庵先生の事績を偲ぶ訥庵祭が、厳原町の八幡宮神社境内にある天神神社で行われました。新型コロナウイルス感染拡大防止のため、事務局のみで行われた訥庵祭では、参加者全員で玉串を奉納し、対馬の農業振興を願いました。

### 新緑の山々と純白の花の コラボレーション

4/30



**ひ** とつばたご祭りが3年ぶりに上対馬町鰐浦で開催されました。ひとつばたごを眺めながらウォーキングスタンプラリーや愛敬連による太鼓演奏、上対馬LOOKERSによるロックダンスなどが行われ、多くの市民がゴールデンウィークの風物詩を楽しみました。

### 対馬の情報発信の拠点として

4/29



公式ナビゲートキャラクター命名者の春田 尚子さん



**対** 馬の歴史や文化を発信し、観光交流や学習の拠点となる「対馬博物館」のオープニングセレモニーが行われました。セレモニーでは、公式ナビゲートキャラクター命名者の春田尚子さんなどへ感謝状の贈呈やテープカット・内覧会などが行われ、4月30日の開館を祝いました。



### 第二の故郷になりました

4月8日、上対馬振興部所属の国際交流員、李庚津さんが、5年間の任期を終え退任されました。李さんは、市民向けのハンゲル講座やYouTubeでの韓国語講座・韓国料理教室など幅広く活動を行い、日韓交流に大きく貢献していただきました。



**祝** 白寿  
おめでとうございます



島居 ヌキさん(上県町)  
大正12年5月8日生まれ

※ご本人様のご希望により写真は掲載しておりません。

99歳を迎えられた方々に市から褒状とお祝い金を贈呈し、長寿をお祝いしました。これからもお元気でお過ごしください。

# 災害から命を守るために

ゲリラ豪雨や台風などによって、災害が発生しやすい季節が間もなくやってきます。毎年のように発生する災害に対し、私たちは「命を守る行動」をとらなければいけません。しかし、準備なしにいきなり行動を起こすことはできません。日ごろからの準備や心構えが私たちの命を守るのです。

私たちは、災害からどのように命を守れば良いのでしょうか。災害が発生した時の備えや行動について考えてみましょう。

## 発表される情報に注意を！

避難情報などをお知らせする際、警戒レベルを5つの段階に分けて発表しています。災害が切迫しているか既に災害が発生しているレベル5になる前には、危険な場所から避難を行う必要があります。レベルの「数字」とそれぞれに振り分けられた「色」に注意しておきましょう。

警戒レベル	新たな避難情報等	
5	 災害発生 又は切迫	きんきゅうあんぜんかくほ <b>緊急安全確保</b> ※1
~~~~<警戒レベル4までに必ず避難！>~~~~		
4	 災害の おそれ高い	ひなんしじ <b>避難指示</b> ※2
3	 災害の おそれあり	こうれいしゃとうひなん <b>高齢者等避難</b> ※3
2	 気象状況悪化	大雨・洪水・高潮注意報 (気象庁)
1	 今後気象状況 悪化のおそれ	早期注意情報 (気象庁)

- ※1 市町村が災害の状況を確実に把握できるものではない等の理由から、警戒レベル5は必ず発令されるとは限りません。
- ※2 避難指示は、これまでの避難勧告のタイミングで発令されることになります。
- ※3 警戒レベル3は、高齢者等以外の人も必要に応じ普段の行動を見合わせ始めたり、避難の準備をしたり、危険を感じたら自主的に避難するタイミングです。

## 避難行動とは

### 立ち退き避難



避難所への移動



安全な場所への移動  
(親戚や友人の家など)



近隣の高い建物などへの移動

### 屋内安全確保

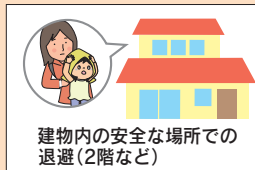

建物内の安全な場所での  
退避(2階など)

## 避難について知っておくべきポイント

- 避難とは「難」を「避」けることです。安全な場所にいる人まで避難所に行く必要はありません。
- 避難先は、避難所だけではなくありません。安全な親戚・知人宅に避難することも考えてみましょう。

## 普段から情報入手しておくことが大切です

スマートフォンなどの通信機器を使って簡単に情報が入手できるようになりましたが、天気や行政からのお知らせなどを普段から確認しておくことで、いざという時に情報をスムーズに取り入れることができます。



気象庁  
「キキクル」



ハザード  
マップ



長崎県河川砂防  
情報システム



地区の登録を行うことで警戒レベルなどのお知らせが届きます。

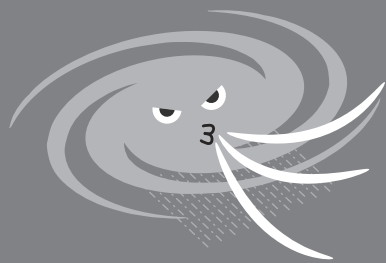

# 対馬に台風が接近したら…

毎年、台風や大雨による被害が発生する対馬。これまで起こった出来事を参考に、対馬で起こるかもしれないことをシミュレーションしてみましょう。皆さんの備えのヒントになるかもしれません。

## 台風 接近前



### こんなことがあるかも…

台風に備えて食料品や養生テープ、ビニールシートなどを買いに来たけれど、お店の棚は空っぽで必要なものが購入できなかった。

### 解決のヒント！

小売店では、需要を予測して多く仕入れるなどの対策を行っています。予想を上回ることもあります。普段使う量よりも少し多く購入しておくことで、備蓄にもつながります。また、フェリーなどは海が荒れる前に欠航することもあります。海況などをチェックして早め早めの行動を！

## 台風 接近中



### こんなことがあるかも…

高齢者だけの世帯で、避難場所へ移動することができず、付近の河川が氾濫。何とか2階に退避したものの、不安な一夜を明かした。

### 解決のヒント！

気象状況の変化や夜間など、移動しての避難が難しくなる前に行動しましょう。また、日ごろからご近所とのコミュニケーションをとって助け合いができるようにしましょう。当事者ではなかなか言い出せないこともあります。帰省などで家族が集まった時、ご家族がご近所の方や消防団などへお願いしておくといいかもしれません。

## 台風 通過後



### こんなことがあるかも…

地区の入り口の道路が土砂崩れで通行止めに。停電も発生していて復旧の目途が立たない。

### 解決のヒント！

災害時、自動車は灯りや電力を得ることができる貴重な存在になります。また、暑いときや寒いときは、エアコンを使えば快適に過ごすことができます。しかし、燃料がなければ意味がないので、普段から燃料タンクが半分以下になったら給油するなどのルールを決めておくといいでしょう！

薬剤師の酒井さんへ  
聞きました

### お薬や育児・介護に必要な物の用意もお忘れなく！

災害に備えて、食料の備蓄だけでなくお薬などの備えも必要になります。薬を処方されている人は、普段飲んでいる薬の種類や量などをメモした紙を持ち出し袋などに入れておくといいと思います。市販薬に関しては、有効期限をしっかりと把握しておき、食料と一緒に「使いながら備蓄する」ことが大切です。

育児や介護に必要な物は、液体ミルクや使いきりの哺乳瓶など便利なものも売られているので、それらをうまく利用すると良いです。また、おむつや生理用品などは、開封していないものを最低一つは置いておくように普段から購入しておくといいでしょう。



薬剤師 酒井 弘子さん

# みんなの力で災害を乗り越

## 地域で防災力を高める

防災は、自分たちを守るために自ら動く「自助」、国や県、市などの行政や消防団などの公的機関が対応する「公助」、そして、地域の人たちが互いに協力して乗り越える「共助」の3つの力が合わさって成り立ちます。そのどれか一つでも欠けると、地域の防災力は弱くなり、不運にも災害に遭遇することにつながってしまいます。

## 共助の一つ「自主防災組織」

災害発生時はもちろん、日頃から地域の皆さんと一緒に防災活動に取り組むための組織が自主防災組織です。

平常時には防災訓練や広報活動、災害時には初期消火、救出救護、集団避難、避難所への給食給水などの活動を行います。

自主防災組織は、災害が起きてから活動を始めるのではなく、災害が起きる前から活動することができ、災害に備える活動ができます。また、災害発生直後の公助の手が届かないときに、住民同士で協力して活動することで、より災害から身を守ることができます。



助かろう



普段から災害に備え、早めに避難して、まず自分が無事に助かろう!

助けよう



防災の知識と技術を身につけて周りの人を助けよう!

助け合おう



お年寄り、障がいのある方、小さな子どもなどに気を配り、みんなで助け合おう!

## 自主防災組織をつくりませんか?

### ～活動の範囲～

地区単位または小学校区など複数の地区を合わせた範囲となります。

### ～組織構成～

地区の役員が、そのまま組織の役員を兼ねる方式や地区役員とは別に、活動する地区の中で新たな役員で組織する方式などがあります。

### ～自主防災組織の活動内容～

- 平常時…防災知識の普及、防災訓練、必要な資機材などの備蓄 など
- 災害時…災害情報の収集・伝達、避難誘導、給食・給水活動 など

自主防災組織の結成や活動などには補助制度があります。詳しくは、地域安全防災室 ☎0920(53)6111まで

# えるために必要な力とは？



防災推進員養成講座の様子

## 災害について学び備える力「防災士」

防災士は「災害についての知識、避難の方法や避難所運営などで力を発揮する資格」で、1995年に発生した、阪神淡路大震災での教訓をもとに創設されました。災害時に自身を守る知識を得るだけでなく、自分の大切な人や地域の人たちを支える役割を担う頼もしい存在で、対馬市内では、約100の方が防災士の資格を取得しています。市内の防災士の一人、神宮周作さんにお話を伺いました。

## 「自然現象」を「自然災害」にしないために

仕事で会う人の名刺に防災士と印刷されているのを見て、名前だけは知っていた程度で養成講座を受けることになりました。

気象や地震、水害の話から、避難所運営のシミュレーションまで、とても幅広い知識を学習しなくてはならず大変でしたが、講習の中で「大雨や地震という自然現象はどこでも起こりうるが、そこに人間が巻き込まれることで災害になる。自然現象は防ぐことはできないが、災害はできる限り防ぐことができる」という話を聞いてハッとしました。数年前の大雨で、逃げるタイミングを逃した祖母を背負って水浸しになった庭を歩いたことを思い出し「あの時一步間違えば災害に巻き込まれていたんだ」と思いました。転んだり足を取られたりすれば、たちまち流されてしまうことを学んだからです。このことを知っていれば、もっと早いタイミングでの避難や、言い方があったかもしれません。一人でも多くの方が、何も無いときに災害について学び、いざという時のためのシミュレーションをすることで「自然現象」を「自然災害」にしない対馬になるのではないかと思います。



防災士 神宮周作さん

この秋  
対馬で

## 長崎県防災推進員養成講座が開かれます

と き 令和4年10月または11月の2日間（受講無料）

と ころ 対馬市交流センター（予定）

内 容 防災気象情報の利用方法、避難所運営ワークショップ、被害想定とハザードマップなど。

最終日には、全講座修了後、防災士の資格取得試験が実施されます。

（希望者のみ、受験料3,000円）

募集人員 約100人

※詳細は決定次第対馬市ホームページや広報つしまなどでお知らせします。

君も「防災士」に  
なってみないか!



【防災士とは】地域の防災リーダーとなるために防災に関する知識と技能を習得し、様々な場面で防災力を高める活動をする人。特定非営利活動法人日本防災士機構が認証します。

地震や大雨、台風などの自然現象に私たちが遭遇することで「災害」は発生します。私たちにとって大切なことは、正確な情報を手に入れて行動をおこし、その危険から逃れることです。そして、不運にも災害に遭遇してしまったときに、対処できる方法や、人々がつながら協力できる仕組みを作ることです。災害が起こりやすい季節が来る前に、今一度みんなで考えてみましょう。

# 市役所インフォメーション

## 採用試験

### 対馬市職員を募集します（令和4年10月1日採用）

申込受付期限 6月8日(水)

第1次試験日 7月10日(日)

試験会場 対馬会場：対馬市交流センター

福岡会場：リファレンスはかた 近代ビル（福岡市博多区博多駅東）

※申込方法など詳しくは対馬市ホームページをご覧ください。

試験区分	職種	採用予定人数	受験資格
資格免許職	保育士 (社会人枠)	若干名	下記の要件、全てに該当すること。 ①昭和52年4月2日から平成9年4月1日までに生まれた人で、 保育士の資格を有する人 ②保育士としての職務経験が令和4年9月末現在で通算して3 年以上ある人
高校卒業程度	一般事務 (社会人枠)	若干名	下記の要件、全てに該当すること。 ①昭和62年4月2日から平成9年4月1日までに生まれた人で、 高等学校卒業以上の学歴を有する人 ②社会人としての職務経験が令和4年9月末現在で通算して3 年以上ある人
	土木 (社会人枠)	若干名	下記の要件、全てに該当すること。 ①昭和52年4月2日から平成9年4月1日までに生まれた人で、 高等学校卒業以上の学歴を有する人
	建築 (社会人枠)	若干名	②社会人としての職務経験が令和4年9月末現在で通算して3 年以上ある人

問い合わせ 人事課 ☎0920(53)6111

## お知らせ

### 金田城内にトイレカーを設置しました

金田城内の登山口付近にトイレカーを設置しました。  
どうぞご利用ください。

#### 【トイレカーを利用する皆様へ】

- 便器詰まりの原因となりますので、備え付けのトイレットペーパー以外の物を流さないでください。
- トイレ内の備品の持ち出しは禁止します。
- トイレ内での喫煙を禁止します。
- 利用後は電気および換気扇の電源をオフにしてください。
- マナーを守った利用をお願いします。



金田城登山口側

問い合わせ 観光商工課 ☎0920(53)6111



行政と地域の皆さんを結ぶパイプ役として、これから1年間ご活躍いただく

# 各地区の区長さんを紹介します

(敬称略)

## 本庁管内

次宙憲見文充弘  
 菊功初孝善弘  
 野瀨林田田野  
 梅古小原柴豊梅  
 浦室須原谷吉茂  
 曲南阿棧宮日天中今田大手国久田久白堀尾安久内内桃豆酸豆酸豆酸浅豆佐阿小小下日上樗椎椎上久根久

次宙憲見文充弘  
 菊功初孝善弘  
 野瀨林田田野  
 梅古小原柴豊梅  
 浦室須原谷吉茂  
 曲南阿棧宮日天中今田大手国久田久白堀尾安久内内桃豆酸豆酸豆酸浅豆佐阿小小下日上樗椎椎上久根久

## 美津島行政サービスセンター管内

義一見  
 昌順廣  
 尻井留  
 田福阿  
 松第1第2  
 焼上の上

廣康和板中島均  
 勝裕勝浦齊藤藤  
 雄司雄雄浜原原藤  
 秀彦彦浦石杉原丸  
 信彦彦川杉原田里  
 太一郁也二彦信也尚明幸史保喜政亨巳治彦典喜進孝一敏一新和扶美彦  
 文達成春正満秀一俊国高孝松正順則勝一敏英一新和扶美彦  
 村山宮山羽伯高村山下部屋島柳富野藤川束島束中雄  
 藤山宮山羽伯高村山下部屋島柳富野藤川束島束中雄

## 中对馬振興部管内

剛正保磨二男男幸弘幸宏博正之泉  
 公盛一啓幸初哲敏浩隆正善敏  
 瀬木束本崎島藤島藤井阿比留  
 扇浦佐々木箱小齊藤島藤井阿比留  
 越浦谷部島鴨居瀬新鴨居長細浦飛渡仁志嵯貝糸

均行夫美幸三敏明喜樹康治美助展久清儀治義満  
 吉貴和利洋正文敏美照寿鶴大善喜三整幸  
 島藤丸原田里村束中村脇留留山田瀬上田  
 中齊原石杉原長森吉犬田野土阿比留堀平重村川波  
 板浦浜浦川藻端麦保口藤崎々洲浦網網  
 和横塩世見鑓千曾位卯佐貝東水加志多網網銘田

## 峰行政サービスセンター管内

登美成雄慶清男國範則嗣成政隆輝男  
 廣一展正一滿明和裕勝計林俊熊  
 村留川田山居柳田西島田本野田田肥  
 松永小早平島青多小小武橋岡早小土  
 上根下根根柳海坂尾佐田賀賀越見原連  
 三根三根三津青木狩賀吉櫛佐志志鹿久女

## 上県行政サービスセンター管内

氣行一久也一次仁  
 正久義孝和孝憲  
 川成佐伯重田田  
 品倉原佐安武山  
 崎町奈町武屋  
 ケ井元町鼓軒  
 松浜土本上下太三

則祐彦晴明信一幸和男昭藏雄幟太一美信喜乃  
 繁護昌清輝博健盛憲至利福睦啓弘晴正初美津乃  
 田崎藤居石名山宮護阿比留藤瀨田田間分  
 武小江島大海平小佐阿比留所坂浦園高奈留乙  
 地屋山古内口谷山二滝糸石齋原平國  
 大西津深恵仁井友湊田田ノケ越伊志田

## 上対馬振興部管内

充積憲治行智雄一一敏民夫之治喜朗和春己樹博滿  
 知穂文正孝武滿純純益靖秀隆義秀芳正信克茂敏  
 藤田島川花行里村口野末田勝藤河武庭寺田  
 榎山小須立修古今森永武野田勝田勝河武  
 内浦浦須泊里勝代浦和志須增志緒木見重鹿  
 河大鰐豊泉西古比網富津唐浜玖大舟五茂琴芦一小

※選定中の地区は決定次第お知らせします。

# 令和3年度 予算執行状況

(令和4年3月31日現在)

市の会計年度は、毎年4月1日から翌年3月31日までとされていますが、3月31日までにお金の出し入れを完了することは不可能なことから出納整理期間が設けられています。この出納整理期間は4月1日から5月31日までとなっており、この間に前年度のお金の出し入れを完了しなければならないこととなっています。

一般会計と特別会計を合わせた収入済額は345億4,140万円、支出済額は343億3,219万円となっています。

一般会計の歳入については、266億2,538万円が収入済みで、収入率76.5%となっています。国庫支出金、県支出金および市債については事業完了後に交付されるため、3月31日現在では低い収入率となっています。

## 一般会計

※表示単位未満を四捨五入しているため、計などが一致しない場合があります。

		歳 入		
区 分		予 算 額	収 入 済 額	収 入 率 (%)
1	市税	28億9,377万円	28億1,818万円	97.4
2	地方譲与税	2億5,419万円	2億5,419万円	100.0
3	利子割交付金	172万円	172万円	100.0
4	配当割交付金	1,301万円	1,301万円	100.0
5	株式等譲渡所得割交付金	1,640万円	1,640万円	100.0
6	法人事業税交付金	2,503万円	2,503万円	100.0
7	地方消費税交付金	7億1,176万円	7億1,176万円	100.0
8	環境性能割交付金	998万円	998万円	100.0
9	国有提供施設等所在市町村助成交付金	1,743万円	1,743万円	100.0
10	地方特例交付金	6,996万円	6,996万円	100.0
11	地方交付税	146億2,178万円	146億2,178万円	100.0
12	交通安全対策特別交付金	231万円	231万円	100.0
13	分担金及び負担金	9,615万円	7,701万円	80.1
14	使用料及び手数料	3億1,294万円	3億1,227万円	99.8
15	国庫支出金	67億2,599万円	44億4,031万円	66.0
16	県支出金	36億2,239万円	21億5,825万円	59.6
17	財産収入	8,334万円	8,362万円	100.3
18	寄附金	2億6,406万円	2億5,599万円	96.9
19	繰入金	9億6,392万円	257万円	0.3
20	繰越金	3億1,259万円	3億1,259万円	100.0
21	諸収入	3億6,929万円	3億 932万円	83.8
22	市債	34億2,510万円	1億1,170万円	3.3
	計	348億1,310万円	266億2,538万円	76.5

歳出については、254億1,999万円が支出済みで、執行率は73.0%となっています。建設工事などは完成が3月に集中し、その支払いが4月以降となるため農林水産業費や土木費などの執行率が低くなっています。

		歳 出		
区 分		予 算 額	支 出 済 額	執 行 率 (%)
1	議会費	1億8,271万円	1億7,978万円	98.4
2	総務費	45億 85万円	31億3,936万円	69.8
3	民生費	77億2,187万円	60億3,488万円	78.2
4	衛生費	42億1,413万円	33億 402万円	78.4
6	農林水産業費	40億8,409万円	24億1,666万円	59.2
7	商工費	17億3,904万円	12億4,051万円	71.3
8	土木費	24億8,834万円	10億5,190万円	42.3
9	消防費	11億1,710万円	8億6,333万円	77.3
10	教育費	30億7,320万円	24億 619万円	78.3
11	災害復旧費	9億3,021万円	1億 177万円	10.9
12	公債費	46億8,198万円	46億8,159万円	100.0
13	諸支出金	1,960万円	0円	0.0
14	予備費	6,000万円	0円	0.0
	計	348億1,310万円	254億1,999万円	73.0

## 特別会計

区 分	予 算 額	収 入 済 額	収入率 (%)	支 出 済 額	執行率 (%)
診療所特別会計	4億3,146万円	2億8,711万円	66.5	4億 89万円	92.9
国民健康保険特別会計	45億1,421万円	41億 800万円	91.0	44億2,518万円	98.0
介護保険特別会計	40億1,067万円	32億5,439万円	81.1	36億3,938万円	90.7
集落排水処理施設特別会計	2,402万円	280万円	11.7	2,198万円	91.5
旅客定期航路事業特別会計	4,152万円	1,951万円	47.0	3,941万円	94.9
後期高齢者医療特別会計	3億9,176万円	2億4,421万円	62.3	3億8,536万円	98.4
計	94億1,364万円	79億1,602万円	84.1	89億1,220万円	94.7

## 水道事業企業会計

区 分	予 算 額	収入済・支出済額	執行率 (%)
収益的収入	11億 189万円	10億8,809万円	98.7
収益的支出	9億7,884万円	9億2,665万円	94.7
資本的収入	2億9,636万円	7,380万円	24.9
資本的支出	6億4,336万円	5億3,470万円	83.1

## 基金・市債・借入金現在高

区 分	金 額	市民一人あたりの額	昨年度の市民一人あたりの額	
基金現在高	183億8,681万円	64万6千円	61万3千円	
内訳	◎財政調整基金	28億 710万円	9万9千円	9万6千円
	◎減債基金	49億9,531万円	17万5千円	15万5千円
	◎振興基金	17億4,681万円	6万1千円	6万6千円
	◎まちづくり基金	10億 円	3万5千円	3万4千円
	◎合併振興基金	25億3,750万円	8万9千円	9万3千円
	◎その他(18基金)	53億 9万円	18万6千円	16万9千円
市債現在高	436億6,462万円	153万3千円	154万 円	
内訳	◎一般会計	402億 712万円	141万2千円	141万3千円
	◎集落排水処理施設特別会計	1億3,600万円	5千円	5千円
	◎旅客定期航路事業特別会計	4,788万円	2千円	2千円
	◎水道事業企業会計	32億7,362万円	11万5千円	12万 円
一時借入金現在高	40億 円	14万 円	16万7千円	

問い合わせ 財政課 ☎0920(53)6111

## “新”教育長に中島 <sup>きよし</sup>清志 氏

令和4年第1回対馬市議会定例会で教育長任命の同意を得て、5月1日付で中島清志氏が教育長に就任しました。  
また、同日付で佐伯康弘氏が教育委員会委員に再任しました。



中島 清志 氏

## 「健康つしま21」 みんなスマイル元気のわキャンペーン



健康づくりの推進を目的としたキャンペーンを実施します。今年度はキャンペーン対象イベントを拡大して、皆さまのご参加をお待ちしています。

**対象** 満20歳以上の市民の方  
**内容** 対象イベント（特定健診・がん検診受診やウォーキング大会など）への参加で、1ポイントがもらえます。4ポイントを集めて、キャンペーンに応募いただいた方に、プレゼント(地場産品など)を贈呈します。

**応募方法** イベント会場配布されるキャンペーンハガキで、ご応募ください。

**応募締切** 令和5年3月15日（水）※当日消印有効

**その他** 各イベントの日程などについては、変更になる可能性もあります。  
詳細は、広報つしまなどでお知らせします。

### 対象イベント

- 特定健診……個別型健診5月～2月（集団型健診10月）
- がん検診(胃・肺・大腸)……個別型健診5月～2月（集団型健診10月）
- ウォーキング大会……城下町ウォーキング 6月12日（厳原）  
あじさい祭ウォーキング 6月19日（上県）  
かみつしま渚きらきらウォーク 10月頃（上対馬）  
とよたま神話の里ウォーキング 11月12日（豊玉）  
豆鼓の里ロードレース大会（ウォーキングの部） 3月頃（厳原）
- その他のイベント（健康コーナー）……いきいき豊玉まつり産業祭 11月頃（豊玉） など  
食育フェスタ・健康づくり講演会など……詳細は、広報つしまなどでお知らせします。



**問い合わせ** 「みんなスマイル元気のわキャンペーン」事務局

- いきいき健康課 ☎0920(52)4888
- 中地区保健センター ☎0920(58)1116
- 北地区保健センター ☎0920(84)2313

## 税金は納期限までに納めましょう!!

令和4年度の軽自動車の納税通知書を5月10日に発送しています。また、市県民税・固定資産税・国民健康保険税については6月10日の発送を予定しています。各税の納期限は下記のとおりです。

1期	2期	3期	4期	5期	6期	7期	8期	9期
6月30日	8月1日	8月31日	9月30日	10月31日	11月30日	12月26日	1月31日	2月28日

納期限を過ぎてても税の納付がない場合「督促状」を発送します。それでも納付がない場合は「滞納処分（差押え・公売など）」を行います。なお、納期限を過ぎてても納付がない税は「延滞金」がかかる場合があります。税金は納期限までに納めましょう。

納税は、口座振替が便利です。各金融機関の窓口まで ◎納税通知書 ◎預貯金通帳 ◎通帳届出印 を持参して、お申し込みください。

**5月31日（火）は、自動車税と軽自動車税の納期限です。**

**普通自動車**

対馬振興局 税務課  
☎0920(52)6780【直通】

**軽自動車  
バイク**

対馬市役所 税務課



問い合わせ 税務課 ☎0920(53)6111

## 「児童手当」の申請はお忘れなく！

児童手当とは、中学校卒業までの児童を養育されている方に支給される手当です。出生や転入があったときは、速やかに市役所の児童手当担当窓口で申請してください。児童手当の受給申請は随時受け付けています。

支給要件	中学校卒業まで（15歳の誕生日後の最初の3月31日まで）の児童を養育している方		
支給額 （月額）	3歳未満	3歳以上小学校卒業まで	中学生
	一律15,000円	10,000円 ※第3子以降は15,000円	一律10,000円
支給時期	2月（10月～1月分）・6月（2月～5月分）・10月（6月～9月分）		

※「第3子以降」とは高校卒業まで（18歳の誕生日後の最初の3月31日まで）の養育している児童のうち、3番目以降をいいます。

※児童福祉施設などに入所している児童は対象外になります。

※受給者の所得が所定額以上である場合は特例給付として月額一律5,000円を支給します。

（令和4年10月支給分より特例給付に所得上限限度額が設定されます。）

※公務員の方は勤務先で申請してください。

## 「児童手当現況届」の提出が原則不要になりました

令和4年度から「児童手当現況届」の提出が原則不要となります。ただし、毎年6月1日の状況を公簿などで確認できない受給者については、現況届または継続申立書などの提出により支給要件を確認することになります。以下に該当する場合は提出が必要となります。

現況届または継続申立書等の提出が必要な方	
<ul style="list-style-type: none"> <li>○住民基本台帳上で住所を把握できない、法人である未成年後見人</li> <li>○同居父母のうち6月1日現在で配偶者と離婚協議中である一般受給者</li> <li>○住民基本台帳上の住所地以外の市町村で受給しているDV避難者</li> <li>○児童手当などに係る戸籍および住民基本台帳上に記載のない児童に係る一般受給者</li> <li>○施設など受給者</li> <li>○市町村などで現況の提出が必要と判断された者</li> </ul>	
提出期限	6月30日（木）

※提出が必要な方には通知します。

### 問い合わせ

こども未来課	☎0920(58)1117	峰行政サービスセンター	☎0920(83)0301
南福祉保健センター	☎0920(53)6111	上県行政サービスセンター	☎0920(84)2311
美津島行政サービスセンター	☎0920(54)2271	上対馬振興部住民生活課	☎0920(86)3112

## 人間ドック受診費用の一部を助成します



- 助成額** 受診費用の2分の1（上限2万円）
- 対象** 40歳から74歳までの対馬市国民健康保険被保険者
- その他**
- 結果が届くまで期間を要しますので早めの受診をお勧めします。
  - 詳しくは、特定健康診査受診券に同封されたチラシをご覧ください。

**問い合わせ** いきいき健康課  
☎0920(52)4888

### 助成金振り込みまでの流れ

- ①医療機関に人間ドックの予約をしてください。
- ②市に事前申し込み（電話）をしてください。  
**事前申込期限** 令和5年2月28日（火）
- ③市から申請書類が届きます。
- ④人間ドックを受診してください。
- ⑤人間ドックの結果が届きます。
- ⑥結果と申請書類を市に提出してください。  
**提出期限** 令和5年3月24日（金）
- ⑦市から助成金が振り込まれます。



対馬市公式の健康増進・地域活性化アプリ（新型コロナ対策事業）  
**「Tsushima Fun Activity MAP」を公開しました！**

**加盟店  
募集中！**

**Q 「Tsushima Fun Activity MAP」 とは？**

**A.** 「Fun Activity」とは「楽しい活動」という意味です。日々のウォーキング、ジョギングなどの楽しい活動をMAP（地図）に表示、記録することで、市民皆さまの健康への興味を促進します。また、活動内容や活動量でコミュニケーション活性化コイン「Fun」が獲得できます。「Fun」をきっかけに地域のコミュニケーション活性化を目指します。



**コミュニケーション活性化コイン「Fun」**

Funとは「楽しい、面白い」という意味です。「Fun」を使うことで楽しく、面白く地域内外の人と人がつながり、コミュニケーションが活性化します。また、お得なサービスを受けることができます。



**アプリで獲得できる「Fun」（上限1日50Fun）**

- 初回ダウンロードボーナス ……500Fun
  - 2回目以降アプリを起動 ……1Fun
  - 1日2,000歩 ……1Fun
  - 2,000歩以降1,000歩ごと ……1Fun
  - スタンプラリーの達成 ……10～50Fun
- ※ 「Fun」には貨幣価値はありません。

**Fun利用イメージ**

☆加盟店QRコードを読み取ってください！



店舗のQRコードをアプリで読み取ったお客様に、各店舗で特色あるコミュニケーションを提供します。  
 ※抽選機能あり（当たった方のみ提供など）

コミュニケーションを深めることで、新たなつながりができるかも…

**ダウンロード（確認事項にはOK、許可など同意してください）**

**使いかた動画**



問い合わせ 上対馬振興部地域振興課 ☎0920(86)3111

## 対馬市スマートフォン相談窓口を開設します

市役所窓口の各種手続きをオンライン化するスマート行政の推進に向けて、スマートフォンの基本操作などを1対1で分かりやすく説明する無料相談窓口を次のとおり開設します。

※予約不要（受付順に対応します。）

開設時間 10:00~12:00、13:00~16:00

開設月日	会場庁舎	住所
5月25日(水)	市役所厳原庁舎 別館大会議室	厳原町国分1441
6月7日(火)	市役所上対馬庁舎 1階ミーティング室	上対馬町比田勝575-1
6月22日(水)	美津島行政サービスセンター 相談室	美津島町雞知甲550-2
7月27日(水)	市役所豊玉庁舎 2階大会議室	豊玉町仁位380
8月24日(水)	上県行政サービスセンター 別館第2会議室	上県町佐須奈甲567-3
9月21日(水)	豆酸窓口センター 庁舎ロビー	厳原町豆酸2697
10月11日(火)	美津島行政サービスセンター 相談室	美津島町雞知甲550-2
10月26日(水)	峰行政サービスセンター 第2会議室	峰町三根451
11月22日(火)	仁田窓口センター 庁舎ロビー	上県町榎滝493-1
12月21日(水)	佐須窓口センター 庁舎ロビー	厳原町小茂田713-4
1月25日(水)	佐賀窓口センター 2階大会議室	峰町佐賀608-1
2月22日(水)	市役所上対馬庁舎 1階ミーティング室	上対馬町比田勝575-1

問い合わせ デジタル推進課 ☎0920(53)6111

### 成人用肺炎球菌予防接種費用の一部を助成します

**助成額** 予防接種費用8,149円のうち3,149円  
**対象** 次の要件に全て該当する方

- ①これまでに成人用肺炎球菌ワクチンを接種したことがない方
- ②60歳以上65歳未満のうち、心臓・腎臓または呼吸器のいずれかで1級の障害者手帳を交付されている方
- ③令和4年4月2日から令和5年4月1日までに、65歳・70歳・75歳・80歳・85歳・90歳・95歳・100歳になられる方

※令和5年度までは5歳刻みの年齢の方が対象となります。

**助成期間** 令和5年3月31日(金)まで

**必要書類など**  
○健康保険証などの年齢が確認できるものを医療機関にご提示ください。  
○生活保護受給者の方は保護課が発行する「生活保護受給証明」が必要となります。なお、接種費用は無料です。

接種歴を確認するために、**かかりつけ医**での接種をおすすめします。



問い合わせ いきいき健康課  
☎0920(52)4888

### 令和4年度 被爆二世の健康診断を実施しています

被爆二世の方の中には健康面での不安を訴え、健康診断を希望する方が多い現状を鑑み、国が各都道府県に委託して実施しています。

健康診断の内容は、被爆者一般健康診断と同じ項目に多発性骨髄腫が平成28年度から追加されています（本人の希望によるもの。その他がん検診はありません）。

**対象** 次の要件に全て該当する方

- ①両親またはそのどちらかが原爆被爆者である方
- ②昭和21年6月4日以降に出生した方（両親のどちらかが広島被爆の場合、昭和21年6月1日以降に出生した方）
- ③長崎県内に居住されている方

**申込期限** 令和5年2月10日(金)

**受診期間** 令和5年2月28日(火)まで

**受診回数** 1回

問い合わせ 福祉課 ☎0920(58)1119

対馬保健所 ☎0920(52)0166

## 対馬市市民基本条例推進審議会委員

**目的** 広く市民の声を反映した市政運営を図るため、対馬市市民基本条例に基づき、検証を行う。

**募集人数** 2人

**応募資格** 次の要件に全て該当する方

- ①対馬市に住所を有し、平日昼間の会議（年2回程度）に参加可能な方
- ②他の公募委員に2つ以上選任されていない方
- ③行政機関の職員および市議会議員でない方
- ④本公募委員を退任後5年経過している方

**任期** 選任の日から令和8年3月31日まで

**会議** 年2回程度（報酬および交通費支給）

**応募方法** 「公募委員応募申込書」に必要な事項をご記入のうえ、下記の申込先に、持参・郵送・Fax・Mailのいずれかで提出してください。※申込書は、対馬市ホームページまたは下記申込先に設置しています。

**応募期限** 5月31日（火）必着

**問い合わせ** 地域づくり課 ☎0920(53)6111 Fax0920(53)6112

**(申込先)** 〒817-8510 厳原町国分1441 Mail : sikyou@city-tsushima.jp

## 市営住宅 入居者 募集

団地名	所在地	間取り	戸数	家賃（敷金は3か月分）
厳原	棧原団地	東里	3DK・12棟・3階	1戸 12,500円～18,600円
	棧原団地	東里	3DK・12棟・4階	1戸 12,500円～18,600円
	棧原団地	東里	3DK・13棟・4階	1戸 12,800円～19,100円
	棧原団地	東里	3DK・15棟・5階	1戸 13,000円～19,400円
	床谷団地	下原	3DK・2階	1戸 14,000円～20,900円
	床谷団地	下原	3DK・4階	1戸 14,000円～20,900円
美津島	雞知第二団地	雞知	3DK・4階	1戸 16,300円～24,300円
	竹敷団地	竹敷	3DK・1階	1戸 14,400円～21,400円
豊玉	千尋藻団地	千尋藻	3DK・1階	1戸 14,600円～21,700円
	ハコウ団地	仁位	3DK・2階	1戸 20,500円～30,500円
峰	那河内団地	三根	3DK・1階	1戸 15,600円～23,200円
	立山ノ下団地	佐賀	3DK・1階	1戸 14,400円～21,500円
上県	大田原団地	佐須奈	3LDK・1階	1戸 20,100円～29,900円
	佐護団地	佐護東里	4LDK・1階	1戸 23,800円～35,400円
	関ノ採団地	比田勝	3DK・4階	1戸 14,300円～21,400円
	関ノ採団地	比田勝	3DK・4階	1戸 15,200円～22,700円
上対馬	新江尻団地	比田勝	3LDK・4階	1戸 19,500円～29,100円
	新古里団地	古里	2LDK・2階	1戸 23,700円～35,200円

**申込資格** ①住宅に困窮し、収入が法定額を超えないこと

②市税などを滞納していないこと ③暴力団員でないこと

**申込方法** 市役所各庁舎に備え付け、または対馬市ホームページに掲載している「入居申込書」に、所定の証明書類を添えてご提出ください。

**申込期間** 5月25日（水）～6月7日（火）17:00

**その他** ○家賃は、申込者の収入および世帯構成などにより上記の範囲内で決定します。  
○募集団地は変更することがありますので、事前に各担当までご確認ください。

**問い合わせ** 【厳原町・美津島町内の団地】管理課 ☎0920(53)6111

**(申込先)** 【豊玉町・峰町内の団地】 中対馬振興部地域振興課 ☎0920(58)1111

【上県町・上対馬町内の団地】北部建設事務所 ☎0920(84)2316





# 公民館で素敵な趣味を見つけてみませんか？ 春・夏開催の「公民館講座受講生」を募集します

受講無料 要申込



**対 象** 対馬市在住であればどなたでも受講できます。

**受 講 料** 無料です。材料費および教材費は受講者負担となります。

**申込方法** 各地区公民館窓口または電話でお申し込みください。応募者多数の場合は抽選とさせていただきます。

※新型コロナウイルス感染症の影響により、やむを得ず中止する場合があります。

詳細につきましては、各地区公民館担当者へお尋ねください。

講 座	講 師 (敬称略)	回数	開催予定日時		会 場	定 員	申込先 公民館	申込期限
ヨガ講座	中田 彩	7	6月14日～7月26日 (毎週火曜日)	19:30～21:00	対馬市交流センター 3階 会議室	20人	①	6月3日
絵画講座 (油絵、水彩どちらも可)	溝井 洋三	8	7月4日～8月29日 (毎週月曜日) ※8月15日は休み	19:00～21:00	対馬市交流センター 3階 生活実習室	10人		6月20日
みんなで歌う健康講座	梅野 菊次	8	6月6日～7月25日 (毎週月曜日)	14:00～15:30	対馬市交流センター 4階 研修室	12人		5月31日
アナログシンセ入門講座 (TB-303クローンを使用) ※1	土井 健一郎	5	6月11日、18日、25日 7月3日、10日	19:00～21:00	対馬市交流センター 4階 視聴覚室	10人		6月6日
洋裁講座	佐々木 純子	7	6月6日～6月27日 (毎週月・木曜日)	13:00～16:00	美津島 文化会館	10人	②	5月27日
パッチワーク講座	浦瀬 鈴子	7	6月9日～ (第2・第4木曜日)	13:00～15:00	美津島 文化会館	20人		5月27日
対馬の民謡講座	押田 美紀	7	6月18日～ (毎週土曜日)	13:00～15:00	美津島 文化会館	10人		6月10日
陶芸講座	溝井 洋三	10	6月8日～8月10日 (毎週水曜日)	19:00～21:00	豊玉 ふれあい工房	10人	③	5月27日
エコクラフト講座	安藤 さゆり	7	6月4日～7月16日 (毎週土曜日)	9:30～11:30	峰地区公民館	10人	④	5月30日
音楽療法講座 ※2	松下 祥子	5	6月8日(水)～ ※2回目以降の日程は講座生の 意向確認後に決定	10:00～11:30	峰地区公民館	20人		5月30日
オープンを使った お菓子作り講座	小川 香織	4	6月4日～25日 (毎週土曜日)	13:00～16:00	峰地区公民館	15人		5月30日
詩画講座	武田 暢博	6	6月9日～9月8日 (毎月第2・4木曜日) ※8月11日は休み	19:00～21:00	上県地区公民館	6人	⑤	5月31日
布スリッパ講座	佐護 雪子	6	6月16日～7月21日 (毎週木曜日)	19:30～21:30	上県町ふれあいプラザ (上県町佐護)	6人		6月10日
陶芸講座	日高 光博	7	6月20日～ (隔週月曜日)	19:00～21:00	やまねこ工房 (上県町佐須奈)	9人		6月10日
木工講座	島居 佳都雄	4	6月中旬から7月の土曜日 または日曜日 ※講座生の意向確認後に決定	10:00～12:00 13:00～15:00	対馬ヤマネコ工房 (上県町佐護)	6人		6月10日
健康体操講座	平間 静徳	7	6月6日～7月25日 (毎週月曜日) ※7月18日は休み	19:30～21:00	上対馬総合 センター	15人	⑥	5月30日

※1 アナログシンセ入門講座…シンセサイザーを使って作曲を楽しむ講座。機材がない方も受講可能。初心者の方も歓迎。

※2 音楽療法講座…高齢者の介護予防における効果的な音楽の使い方について学ぶ講座。

**問い合わせ** ①巖原地区公民館 ☎0920(52)0363 ④峰地区公民館 ☎0920(83)0151  
**(申込先)** ②美津島地区公民館 ☎0920(54)4044 ⑤上県地区公民館 ☎0920(84)2576  
 ③豊玉地区公民館 ☎0920(58)0062 ⑥上対馬地区公民館 ☎0920(86)3052

## 令和4年度 対馬グローバル大学受講生

受講無料 要申込

「対馬グローバル大学」は、本市と大学との連携でゆかりのある専門家や島内外の実践家を講師に迎え、環境、社会、経済・ビジネスなどを幅広く学ぶ場です。インターネット、スマートフォンやパソコンがあれば、いつでも、誰でも、どこからでも受講できます。

受 講 資 格	対馬市に在住の方、対馬出身者などの対馬関係者														
準 備 物	パソコン、スマートフォン、タブレットのいずれかとイヤホンマイク、webカメラ、インターネット環境をご準備ください。														
申 込 方 法	5月31日（火）までに電話あるいは対馬グローバル大学ウェブサイトよりお申込みください。														
内 容	6月から3月までの10か月間、①web講義、②オンラインゼミ、③仮想研究室を通じて、受講生、講師、スタッフが交流しながら学習、協働作業に取り組みます。														
	<table border="1"> <tr> <td>①Web講義</td> <td>Web講義では対馬での研究成果などを通じて、環境、社会、歴史文化、経済など幅広く学ぶことができます。※Web講義のみの受講も可能です。</td> </tr> <tr> <td rowspan="7">②オンラインゼミ ※ゼミとは大学教員などの指導を得ながら、少人数で学び合う活動のことです。</td> <td>大学教員などの指導を得ながら、月1回、少人数の学習会を開催します。</td> </tr> <tr> <td>環境ゼミ…市民参加型調査の企画と実践。対馬の自然を記録しよう 講師：九州大学大学院工学研究院准教授 清野聡子</td> </tr> <tr> <td>社会ゼミ…私の・私たちの取り組むべき地域社会の課題を明らかにしよう 講師：九州大学大学院法学研究院教授 出水薫</td> </tr> <tr> <td>ビジネスゼミ…社会的課題の解決に資するビジネスプランを作ろう 講師：長崎大学経済学部准教授 山口純哉</td> </tr> <tr> <td>教育ゼミ…持続可能な地域の担い手づくり（ESD） 講師：立教大学名誉教授 阿部治・ESD教育者 平山俊章</td> </tr> <tr> <td>食ゼミ…対馬の食資源を活かした新たな製品づくり 講師：東京農業大学生命科学部教授 内野昌孝</td> </tr> <tr> <td>ものづくりゼミ…簡単な産業用の機械を設計、製作し、商品化しよう 講師：対馬市島おこし協働隊（SDGs研究員）/航空工学博士 帯金康夫</td> </tr> <tr> <td>大学生ゼミ…集落のみらいを考え、空き家をリノベーションしよう 講師：対馬市島おこし協働隊（コミュニティ支援担当） 小川香織</td> </tr> <tr> <td>③仮想研究室</td> <td>ゼミ生や講師の普段の情報共有や意見交換などの場です。</td> </tr> <tr> <td>備 考</td> <td>①はYouTubeやZoom（ビデオ会議ツール）、②はZoomを 사용합니다。③Slackというオンラインのコミュニケーションツールを活用します。</td> </tr> </table>	①Web講義	Web講義では対馬での研究成果などを通じて、環境、社会、歴史文化、経済など幅広く学ぶことができます。※Web講義のみの受講も可能です。	②オンラインゼミ ※ゼミとは大学教員などの指導を得ながら、少人数で学び合う活動のことです。	大学教員などの指導を得ながら、月1回、少人数の学習会を開催します。	環境ゼミ…市民参加型調査の企画と実践。対馬の自然を記録しよう 講師：九州大学大学院工学研究院准教授 清野聡子	社会ゼミ…私の・私たちの取り組むべき地域社会の課題を明らかにしよう 講師：九州大学大学院法学研究院教授 出水薫	ビジネスゼミ…社会的課題の解決に資するビジネスプランを作ろう 講師：長崎大学経済学部准教授 山口純哉	教育ゼミ…持続可能な地域の担い手づくり（ESD） 講師：立教大学名誉教授 阿部治・ESD教育者 平山俊章	食ゼミ…対馬の食資源を活かした新たな製品づくり 講師：東京農業大学生命科学部教授 内野昌孝	ものづくりゼミ…簡単な産業用の機械を設計、製作し、商品化しよう 講師：対馬市島おこし協働隊（SDGs研究員）/航空工学博士 帯金康夫	大学生ゼミ…集落のみらいを考え、空き家をリノベーションしよう 講師：対馬市島おこし協働隊（コミュニティ支援担当） 小川香織	③仮想研究室	ゼミ生や講師の普段の情報共有や意見交換などの場です。	備 考
①Web講義	Web講義では対馬での研究成果などを通じて、環境、社会、歴史文化、経済など幅広く学ぶことができます。※Web講義のみの受講も可能です。														
②オンラインゼミ ※ゼミとは大学教員などの指導を得ながら、少人数で学び合う活動のことです。	大学教員などの指導を得ながら、月1回、少人数の学習会を開催します。														
	環境ゼミ…市民参加型調査の企画と実践。対馬の自然を記録しよう 講師：九州大学大学院工学研究院准教授 清野聡子														
	社会ゼミ…私の・私たちの取り組むべき地域社会の課題を明らかにしよう 講師：九州大学大学院法学研究院教授 出水薫														
	ビジネスゼミ…社会的課題の解決に資するビジネスプランを作ろう 講師：長崎大学経済学部准教授 山口純哉														
	教育ゼミ…持続可能な地域の担い手づくり（ESD） 講師：立教大学名誉教授 阿部治・ESD教育者 平山俊章														
	食ゼミ…対馬の食資源を活かした新たな製品づくり 講師：東京農業大学生命科学部教授 内野昌孝														
	ものづくりゼミ…簡単な産業用の機械を設計、製作し、商品化しよう 講師：対馬市島おこし協働隊（SDGs研究員）/航空工学博士 帯金康夫														
大学生ゼミ…集落のみらいを考え、空き家をリノベーションしよう 講師：対馬市島おこし協働隊（コミュニティ支援担当） 小川香織															
③仮想研究室	ゼミ生や講師の普段の情報共有や意見交換などの場です。														
備 考	①はYouTubeやZoom（ビデオ会議ツール）、②はZoomを 사용합니다。③Slackというオンラインのコミュニケーションツールを活用します。														

問い合わせ 政策企画課 SDGs推進室 ☎0920(53)6111  
(申込先)

詳しくは、

QRコード



## 「楽しい韓国語講座」受講生

受講無料 要申込

国際交流員が韓国文化の紹介などしながら丁寧に韓国語を教えます。一緒に楽しく勉強しましょう！

### 入門コース

- と き** 6月22日～8月24日までの期間  
(毎週水曜日) 全8回  
朝の部…10:00～11:30  
夜の部…19:00～20:30
- 内 容** ハングル(韓国語の文字)の読み書き、簡単な挨拶など
- 対 象** ○初めて韓国語を学ぶ方  
○基礎力を固めたい方

- 講 師** アン・ソミン(対馬市国際交流員)
- と ころ** 対馬市交流センター 3階大会議室
- 定 員** 各時間帯30人(先着順)
- 申込方法** 文化交流課までお電話ください。
- そ の 他** 受講される方は、必ずマスクの着用をお願いします。また、新型コロナウイルス感染症の発生状況によっては、講座を中止・延期する可能性もあります。
- 問い合わせ** 文化交流課 ☎0920(53)6111

## 対馬市会計年度任用職員(事務補助)

- 募集人数** 1人
- 勤務場所** 美津島生涯学習センター内 文化財課
- 職務内容** ○学芸員補助 ○パソコン入力作業
- 任用期間** 令和4年7月1日～令和5年3月31日
- 勤務時間** 週5日(月曜日～金曜日) 9:00～17:00(休憩12:00～13:00)
- 報 酬** 月額131,961円
- 応募要件** 普通自動車免許(AT限定可)を有し、基本的なパソコン操作ができる方
- 選 考** 書類審査および面接
- 応募方法** 申込用紙(写真貼付)1通を持参または郵送
- 応募期限** 6月13日(月) 17:30必着
- 問い合わせ** 文化財課 ☎0920(54)2341  
(応募先) 〒817-0322 美津島町雞知甲1287-1



## イベント

### 2022城下町ウォーキング

- と き** 6月12日(日)(受付) 9:00～9:30
- と ころ** 清水が丘グラウンド(スタート・ゴール)
- コ ー ス** 志賀ノ鼻大橋(久田)を渡る5キロ、7キロコース(予定)
- 参加要件** 5歳以上の方 ※小学3年生以下は、大人同伴でお願いします。
- 参加費** 一人あたり200円
- 申込方法** 電話またはFaxでお申し込みください。Faxの場合、任意の様式に下記事項をご記入のうえお申し込みください。
- ①氏名 ②年齢 ③住所 ④電話番号 ⑤希望コース
- 申込期限** 6月6日(月) 17:00
- そ の 他** ○マスクの着用などの感染症対策をお願いします。  
○当日参加も受け付けます。  
○キャンペーン応募ハガキをお持ちの方は、ご持参ください。
- 問い合わせ** いきいき健康課 ☎0920(52)4888 Fax0920(52)4812  
(申込先)



# 対馬発掘調査日誌

～郷土の歴史に思いをはせて～

文化財課  
☎0920(54)2341

第2回



発掘調査によって明らかになった

かねだじょうあと

## 国特別史跡 「金田城跡」

金田城跡の発掘調査は、1993年から始まり、最初の調査地点であるピングシ山の平坦地では、土塁が発見されました。それまで金田城は石塁のみで、土塁は確認されておらず、大きな成果が得られました。また土塁付近からは、合計3棟の掘立柱建物跡が見つかり、うち1棟から炉の跡も確認されました。建物の中で火を使った痕跡も初めて確認されたことから、これらは防人の居住建物だったと考えられます。現在、掘立柱建物跡の地点では柱の太さと間取りを復元しており、現地に行くと当時の建物の規模を感じることができるようになっています。

金田城には、3か所（二ノ城戸、三ノ城戸、南門）に城門跡が残っています。城門跡では、柱穴を施した礎石が確認されました。また南門で確認された礎石には、柱穴に水が溜まって柱が腐るのを防ぐために、排水用の溝が施されるなど細かい工夫がみられます。城門は、石塁の間に造られており、防人たちの出入口の役割を担っていました。

金田城跡は、1982年に国特別史跡に指定されて、今年で40周年を迎えました。築造後1350年以上経った今もなお、国境の最前線の防衛施設であった当時の姿を私たちに伝えています。

今回は、対馬で初めて発見された中世の集落跡 大石原遺跡を紹介します。



掘立柱建物の間取りを復元した様子



南門跡から見つかった排水の仕掛けが施された礎石

## あんにょん！ 韓国語

問い合わせ／文化交流課  
上対馬振興部地域振興課

☎0920(53)6111  
☎0920(86)3111

### 韓国の梅雨

このコーナーでは毎月、生活に使える韓国語のフレーズをテーマに沿って紹介します。

みなさん、こんにちは！もうすぐ梅雨入りですね。韓国では梅雨を장마(チャンマ)、また梅雨の季節は장마철(チャンマチョル)と言います。梅雨入りを韓国では梅雨が始まる、梅雨明けは梅雨が終わると言い、特にワードはなく動詞と一緒に使います。

韓国の今年の梅雨の時期は6月半ばから7月下旬までを予想しているらしいです。梅雨が終わると急に猛暑が始まって熱中症の注意を呼び掛けたり、台風が近づいたりするのは日本とほぼ一緒です。今回は梅雨の季節によく使う言葉を紹介するのでぜひ使ってみてください。



対馬市国際交流員  
アン・ソミン  
安 昭 玟

チャンマ 장마 梅雨	チャンマチョル 장마철 梅雨の季節	テブン 태풍 台風	ウサン 우산 傘
ホンス 홍수 洪水	サンサテ 산사태 山崩れ、土砂崩れ	ボギョム 폭염 猛暑	ヨルッサッピョン 열사병 熱中症
ピ가 ネリダ 비가 내리다 雨が降る	チャンマガ シジャクトエダ 장마가 시작되다 梅雨入り	チャンマガ クンナダ 장마가 끝나다 梅雨明け	ウサヌル 스타 우산을 쓰다 傘を差す



問い合わせ 地域づくり課 ☎0920(53)6111

対馬市島おこし協働隊facebookページ↑

## 学生研究員 <sup>たかだ よう</sup> 高田 陽 隊員の活動をご紹介します。



令和2年度から学生研究員として「対馬でのミツバチの研究」と「対馬グローバル大学という学びの場の運営」の二足のわらじで活動に取り組んでいます。

現在、対馬のニホンミツバチは子出し病や子捨て病（正式名称：サックブルード病）というウイルス病により個体数を減らしています。簡単に言うとミツバチもコロナ禍と同じ状況です。そのため、昔のようにミツバチを飼うことが難しくなっています。私は、対馬の伝統養蜂が未来に残るように、この病気の対策の研究をしています。病気やハチの特徴を調べ、対処法を見つけられるよう取り組んでいます。子出しを見かけたらお教えください！

そして、私は大学院生として、Zoomを使って大学の授業に出ながら、協働隊の活動をしています。対馬についてもオンラインで学べる場として対馬グローバル大学の運営も行っています。本当の大学ではないですが、みんなで対馬の面白いことを探したり、対馬の課題について議論をすることはとても充実した時間です。今年も受講生を募集しますので、5月31日までにぜひお申込みください！

## たすけあい通信

Vol.55

問い合わせ 対馬市社会福祉協議会 ☎0920(58)1432  
対馬市地域包括ケア推進課 ☎0920(53)6111

今回のたすけあい通信は、本年3月より始動した、スーパータケスエによる移動販売車「たけちゃん号」での買い物支援の取り組みを紹介します。

同社では、助け合い活動の趣旨にご賛同をいただき、移動や外出に困難な方の買い物支援のための送迎サービスなどを行ってきましたが、今回、移動販売車「たけちゃん号」を導入し、本年3月23日に上対馬町泉地区で初お披露目、販売スタートとなりました。スタッフの方が開店の準備を始めると、聞きつけた地域の高齢者の方々がすぐに集まり、陳列された商品を手に取って「野菜や果物もあるよ!」「今日はこれで何を作ろうかね?」「今度来るときに注文できる??」と興奮されていた様子でした。地区別の訪問日時などはまだ確定していないということで、利用された方々にスタッフの方が「今度来るのは何曜日の何時頃がいいですか?」など聞き取り調査をされていました。

今後も地区住民の方々や事業所などと協力して、地域でお互いに助け合う関係づくりを支援していきたいと思えます。

第2層生活支援コーディネーター 上圏域担当 阿比留



派手な車が来たけど何だろう…?



店に行かなくていいからありがたいね♪

## 国民年金保険料は納付期限までに納めましょう

令和4年4月分から令和5年3月分までの国民年金保険料は、月額16,590円です。

保険料は、日本年金機構から送付される納付書により、金融機関・郵便局・コンビニエンスストアで納めることができます。

また、クレジットカードやインターネットなどを利用しての納付、そして便利でお得な口座振替もあります。

日本年金機構では、国民年金保険料を納付期限までに納めていただけない方に対して、電話・文書・訪問により早期に納めていただくよう案内を行っております。

未納のまま放置されると、強制徴収の手続きによって督促を行い、指定された期限までに納付が無い場合は、延滞金が課されるだけでなく、納付義務のある方※の財産が差し押さえられることがありますので、納付期限までに納付をお願いします。

所得が少ないなど保険料の納付が困難な場合は、保険料が免除・猶予される制度がありますので、市役所年金担当窓口にご相談ください。

※納付義務者は被保険者本人、連帯して納付する義務を負う配偶者および世帯主です。

### 長崎北年金事務所の出張年金相談

- と き 6月22日(水) 14:00~17:00  
ところ 峰行政サービスセンター
- と き 6月23日(木) 9:00~15:00  
ところ 上対馬総合センター

- ★年金相談は予約制です。相談時間枠には限りがありますので、お客様のご希望に添えない場合もございます。
- ★予約受付期限 6月17日(金)まで
- ★予約先 ☎095(861)1387

## 要チェック! 消費者トラブルに巻き込まれる前に 対馬市消費生活相談所だより

問い合わせ  
対馬市消費生活相談所 ☎0920(52)8322  
長崎県消費生活センター ☎095(824)0999

### 高額な美容関連のトラブル



**【相談事例】** 大学生の娘が、高額な脱毛エステティックサービスのクレジット契約をした。友人の紹介で無料のカウンセリングに行ったところ、全身脱毛を勧められ、3年間通い放題コースの方が効果が高いと勧誘されたという。総額90万円の契約をしている。高額なので解約させたい。



**【注意事項】** ①事前に複数の事業者から十分に情報を集め、比較、検討する。②広告をうのみにせず、契約前に施術内容や料金、期間、途中でやめた場合の精算方法、購入が必要な商品があるかなどを確認する。③長期のコースは、途中でやめたくなったり、事情が変わり利用できなくなったりするので、高額な契約を安易にクレジットで締結しない。

2022年4月1日から、成年年齢が18歳に引き下げられたことから、特に18、19歳の皆さんに気をつけて欲しい消費者トラブルです。エステや一部の美容医療の契約は、契約期間が1か月を超え、金額が5万円を超える場合、契約書面交付日から8日間以内であれば、クーリング・オフ（無条件契約解除）ができます。困った時は、一人で悩まず、居住地消費生活センターもしくは対馬市消費生活相談所に相談してください。





# みんなで取り組もうSDGs

問い合わせ  
SDGs推進室  
☎0920(53)6111

## SDGs図書コーナーを設けました

SDGsへの関心の高まりから、近年、多くの関連図書が刊行されています。対馬市では、SDGsのことを知り、行動を起こすきっかけになればと、最新の図書を購入。つしま図書館、各地区公民館の図書室にSDGs図書コーナーを設けました。

各コーナーには約40冊のSDGs図書を置いてあります。シリーズ『おはなしSDGs』『小学生からのSDGs』『親子で学ぶSDGs』などの小学生以上を対象とした本を中心にそろえています。これらの図書には最新情報をもとに、環境・社会・経済の問題点や取り組み課題、行動へのヒントや事例が掲載されています。また、イラストや写真、図表が多く、子どもから大人までSDGsについて分かりやすく学べる本ばかりです。ぜひお近くの図書施設でご利用ください。

SDGs図書は、サラヤ株式会社様よりご寄附いただいた「企業版ふるさと納税」を財源に購入しています。同社は環境や人権に配慮した商品開発、環境保全や衛生向上など社会貢献において先進的な化学・日用品メーカーで、ジャパンSDGsアワードを受賞するなど、SDGsにおいても日本を代表する企業です。昨年10月、関西経済同友会環境・エネルギー部会の海洋プラスチックごみ問題に関する対馬視察をきっかけにご厚志をいただきました。



上県地区公民館のSDGs図書コーナー

## 【企業版ふるさと納税とは？】

国が認めた地方公共団体のプロジェクトに対し、企業が寄附を行った場合、法人関係税から税額控除される制度のことです。損金算入による軽減効果(寄附額の約3割)と合わせて、最大で寄附額の約9割が軽減され、実質的な企業の負担が約1割まで圧縮されます。※本社が所在する地方公共団体への寄附は制度対象外となります。



つしま図書館  
☎0920(52)3900

つしま図書館では、定期的に本のリサイクルコーナーを設け、図書館資料としての役目を終えた本をリサイクル本として利用者の皆さんに提供しています。また、皆さんからの本の寄贈も受け付け、SDGsゴール12の5「廃棄物の発生を、3Rで大幅に減らそう」に取り組んでいます。SDGs図書コーナーから本の一部を紹介します。この他にもSDGsに関する本がたくさんありますので、ぜひ足を運んでみてください。

## 6月の休館日

■ 休館日

日	月	火	水	木	金	土
			1	2	3	4
5	6	7	8	9	10	11
12	13	14	15	16	17	18
19	20	21	22	23	24	25
26	27	28	29	30		

新刊 4歳から



4・5・6さいの  
なぜなにSDGs  
(世界文化社)

汐見 稔幸/監

「どうして残さず食べたほうがいいの？」  
「水を使ったら止めるのはなぜ？」といった生活の中での身近な疑問からSDGsの視点が見え、身につく一冊です。

新刊 小学校低学年から

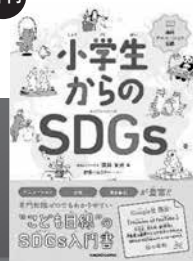

小学生からのSDGs  
(KADOKAWA)

深井 宣光/著  
伊藤 ハムスター/絵

小学校低学年からでも無理なく学べるSDGs入門書です。誌面のQRコードから解説の動画やSDGsに取り組む具体的な事例の紹介などを見ることができます。

新刊 小学校高学年から



ムズカシそうなSDGsのことが  
ひと目でやさしくわかる本  
(小学館)

本田 亮/著

ユーモラスなイラストと文章でムズカシそうなSDGsの全体像を楽しく学べる一冊です。「SDGsって何だろう？」と思ったら、まずはこの本で全体像を掴んでください。

新刊 中学生から



未来の授業 SDGs  
ダイバーシティBOOK  
(宣伝会議)

佐藤 真久/監

SDGsの17の目標を日本の社会課題とあわせて解説。また、自治体や企業のSDGsに関する取り組みも紹介。SDGsとダイバーシティを学べる一冊になっています。

# 情報BOX

じょうほうぼっくす

## お知らせ

### インボイス制度説明会を開催します

令和5年10月1日から、消費税の仕入税額控除の方式として「適格請求書等保存方式（インボイス制度）」が導入されます。インボイスを発行するためには、税務署へ登録申請が必要になるなど、事前の準備が必要です。

厳原税務署では、インボイス制度に関する説明会を以下の日程で実施します。

説明会は事前予約制ですので、参加をご希望の方は、お電話で予約をお願いします。

開催日	開催時間	定員	開催場所
5月18日 (水)	14:00～ 15:30	10人	厳原税務署
6月10日 (金)	15:00～ 16:30	30人	対馬市商工会 美津島支所
7月6日 (水)	14:00～ 15:30	10人	厳原税務署



説明会に関する最新の情報は、福岡国税局ホームページの「税に関する情報」をご覧ください。

- 事前予約先 厳原税務署 調査部門  
☎0920(52)0645  
(音声案内後2番をプッシュ)

### 5月14日から20日は「ギャンブル等依存症問題啓発週間」です

ギャンブルやアルコールなど、特定の物質や行為を「やめたくても、やめられない」状態を「依存症」と言います。依存症になると、本人や家族が苦痛を感じたり、生活に困りごと（借金をする、睡眠や食事がおろそかになる など）が生じたりすることがあります。

依存症になるのは「根性がない」とか「意志が弱い」からではなく、脳の機能が弱くなり、自分の意思ではやめられない状態に陥っているからです。しかし、依存症は適切な支援を受けることで回復が十分可能な病気です。まずはご相談ください。

- 問い合わせ  
対馬保健所 企画保健課  
☎0920(52)0166  
月～金（祝日は除く）9:00～17:45  
※ご家族からの相談も受け付けています。



だまされないで対馬!  
「還付金という言葉に要注意!」

## 還付金+ATM=詐欺



## ATM+携帯電話=危険!

このような方は、詐欺被害の危険があります。  
※特に「無人ATM」、「15時以降の店舗内ATM」は要注意  
見かけた時は声掛けと警察への通報をお願いします。

遠慮無く下記までご連絡ください!

- 問い合わせ 対馬南警察署 ☎0920(52)0110  
対馬北警察署 ☎0920(84)2110

## 相談会

### こころの健康相談会(精神科嘱託医師相談・思春期サポート相談) 相談無料・要予約

不安やイライラが強く眠れない、やる気が出ない、アルコールやギャンブルをやめたくてもやめられない、ひきこもりなどのこころの健康に関する相談を実施します。また、思春期のこころの悩み、体の悩みについての相談も受け付けています。当日は、ご家族の方でも精神科医に相談できます。プライバシーは守られますので、まずはお電話ください。

- と き 5月25日(水) 15:00～17:00  
(受付は16:30まで)
- と ころ 対馬保健所
- そ の 他 保健所職員(保健師など)による相談を随時(平日9:00～17:45)行っています。
- 問い合わせ(予約先)  
対馬保健所 企画保健課 ☎0920(52)0166

## ハローワークin 上対馬

相談無料

ハローワークが再就職のお手伝い!!

- と き 6月7日(火)・21日(火)  
10:30～15:30
- と ころ 上県行政サービスセンター
- 問い合わせ(予約先)  
ハローワークつしま 職業紹介部門  
☎0920(52)8609





## ～対馬にご縁のあるヒト・コト・モノを発見!～

### 民に寄り添い生きた 賀島兵介 (カシマヒョウスケ)

「賀島兵介」は江戸時代のはじめ1675年から約10年間、田代領で飢餓に苦しむ農民に米を配ったり、堤防や河川を整える治水工事に取り組んだりするなど善政を施した対馬藩の武士です。

現在でも命日にあたる4月9日には、基山町や鳥栖市、対馬市の関係者や田代地区の住民が集い、兵介の遺徳をしのぶ「賀島祭」が石碑のある安生寺(佐賀県鳥栖市田代本町)で行われています。

当時、副代官や藩の大目付として活躍した「賀島兵介」は「陶山訥庵」「雨森芳洲」とともに対馬三聖人と呼ばれ、対馬の誇るべき人物のひとり。かつて対馬藩の飛び地だった「田代」では、今でも多くの人たちに慕われています。

人々の幸せを一番に考え行動した「賀島兵介」。その思いは、今でも大切に受け継がれています。



今年の賀島祭の様子

- 賀島兵介 1645年対馬厳原生まれ
- 顕徳碑がある場所【太田山安生寺】  
〒841-0018佐賀県鳥栖市田代本町1358



4月3日、福岡対馬会が佐賀県基山町にヒトツバタゴの幼木を16本寄贈、植樹しました。

## 学校給食からこんにちは!!



毎月19日は、  
食育・地産地消の日

### メニュー ひじきと大豆のサラダ

#### 材料(5人分)目安

- ひじき(乾燥).....7g  
みりん.....大さじ1/3  
薄口醤油.....大さじ1/2  
砂糖.....大さじ1弱  
だし汁または水...適量
- A  
大豆(乾燥).....20g  
きゅうり.....80g  
キャベツ.....180g  
にんじん.....15g  
食塩.....少々
- B  
オリーブオイル...大さじ2/3  
薄口醤油.....大さじ1弱  
砂糖.....大さじ1  
酢.....大さじ1・2/3

#### 作り方

- ①ひじきを水で戻してAで煮る。
- ②大豆を戻し柔らかくなるまで煮る。
- ③きゅうりは輪切り、キャベツは短冊切り、にんじんはせん切りにして茹でておく。  
和える前に少量の振り塩をする。
- ④Bを合わせ、和える。

とってもおいしいです!!



シュークリーム

牛乳

ひじきと大豆の  
サラダ

対馬米のごはん

対馬赤牛の  
キーマカレー

人気のキーマカレーと栄養たっぷりのサラダ、シュークリームに生徒たちは大喜び!食後に心のこもったメッセージをいただきました。(^^)

#### 1人分の栄養価

- エネルギー... 66kcal  
カルシウム... 54mg  
鉄分..... 1.3g  
食塩..... 0.9g



人口・世帯数		市全体	
男		14,104人	
女		14,406人	
合計		28,510人	
世帯数		14,661世帯	

**交通事故情報** 安全運転で、事故のない対馬を目指しましょう!! (累計)

区分		南署管内	北署管内	市全体
発生件数	本年(前年比)	7 (-3)	0 (-2)	7 (-5)
死者数	本年(前年比)	1 (+1)	0 (0)	1 (+1)
負傷者数	本年(前年比)	10 (-4)	0 (-3)	10 (-7)

**海の事故情報** ※「死者」には、行方不明者を含みます。(累計)

区分		対馬海上保安部管内	比田勝海上保安署管内	全体
発生数 (前年比)	船舶[隻]	2 (-1)	2 (+1)	4 (0)
	人身[人]	2 (+2)	0 (-3)	2 (-1)
	死者[人]	1 (+1)	0 (-1)	1 (0)

4月中の異動

転入	269人
転出	213人
出生	11人
死亡	40人

**火災発生情報**

発生件数	
本年(前年比)	6 (+1)

お出かけはマスク戸締り火の用心

おくやみ

(3月21日～4月20日受付分)

住所	氏名	(年齢)	住所	氏名	(年齢)	住所	氏名	(年齢)
泉	比田勝一孝	(83歳)	佐賀	梯 リノコ	(90歳)	浦崎	小島イセ子	(95歳)
西泊	財部實喜枝	(95歳)	志多賀	山崎 清野	(95歳)	大山	小田 慶寿	(64歳)
西泊	坂本 昇	(89歳)	仁位	平山 節子	(92歳)	小船越	築城 初実	(77歳)
比田勝	大浦 清夫	(88歳)	仁位	阿比留京子	(79歳)	賀谷	津原 千徹	(82歳)
比田勝	大坪 康彦	(85歳)	仁位	平山 祝詞	(63歳)	賀谷	築城 和雄	(77歳)
比田勝	平山 眞万	(80歳)	仁位	岩佐 勝行	(55歳)	濃部	印束 照正	(94歳)
大增	坪井 代助	(97歳)	曾	梅野 清次	(87歳)	日吉	青野 繁夫	(89歳)
芦見	金山 幸美	(63歳)	佐保	長郷 正	(96歳)	国分	大野 弘子	(77歳)
松ヶ崎	梅野シノブ	(91歳)	貝口	古藤 定一	(87歳)	久和	川上 笑子	(88歳)
三軒屋	畑島富美子	(80歳)	小綱	中元 真子	(95歳)	豆酸中町	大石 吉徳	(59歳)
深山	瀧本 晴順	(84歳)	高浜	神崎 弘樹	(62歳)	豆酸浜町	大石 幸生	(84歳)
鹿見	俵 尚志	(88歳)	今里	関岡 近子	(99歳)	久根田舎	綱崎 福恵	(83歳)
三根上	大庭 榮子	(88歳)	竹敷	黒岩由記子	(79歳)			
三根上	阿比留吉永	(86歳)	竹敷	前田 繁子	(68歳)			

ご冥福をお祈りします



(敬称略)

※このコーナーは、届出の際戸籍窓口で承諾のあった方のみ掲載しております。

税務課夜間・休日窓口

問い合わせ  
税務課 ☎0920(53)6111

夜間窓口

(税務課・各振興部・各行政サービスセンター)  
5月30日(月)・31日(火)20:00まで  
※夜間窓口は、毎月末の2日間を予定しています。

休日窓口

(税務課)  
6月12日(日)11:00～15:00  
※休日窓口は、毎月第2日曜日を予定しています。

# 6月の特別診療案内

特別診療のうち、長崎大学・国立病院長崎医療センターなど応援につきましては、飛行機の欠航や予定変更により診療を中止・変更することがありますので、事前に確認くださいませようお願いします。



## + 長崎県対馬病院 ☎0920(54)7111

診療科目	診療日	診療科目	診療日
☆脳神経内科 (大塚寛朗)	1・14・15	☆腫瘍科 (倉敷成人病センター)	6・20
☆脳神経内科 (長崎大学病院)	15	☆リウマチ外来 (長崎医療センター)	24
☆循環器科 (山口圭祐)	2・3・7・8・9・10・14・15・16 17・21・22・23・28・29・30	☆肝臓外来 (長崎大学病院)	17
☆皮膚科 (長崎大学病院)	9・10・23・24	☆脳外科 (長崎医療センター)	10
☆皮膚科 (九州大学病院)	1・15	眼 科 (九州大学病院)	1・15
糖尿病外来 (福岡大学病院)	20	耳鼻咽喉科 (福岡大学病院)	1・2・8・9・15・16・22・23・29・30
泌尿器科 (九州大学病院)	2・9・16・23・30	耳鼻咽喉科 (長崎大学病院)	6・7・13・14・20・21
☆泌尿器科 (原三信病院)	17	乳腺外来 (永尾修二)	2・6・9・16・20・23・27・30
☆脊椎外来 (福岡山王病院)	7・14・21・28	☆血液内科 (俵正幸)	2・9・16・23・30
☆腫瘍科 (長崎大学病院)	9・23	もの忘れ外来・相談 (家族のみでも可) (大塚寛朗・八坂貴宏・副島航介)	1・8・15・22

◆新型コロナウイルスの影響により、中止になる場合がございます。  
☆予約制となります(受診歴がない希望の患者様は、総合外来を受診し相談ください)。

## + 長崎県上対馬病院 ☎0920(86)4321

診療科目	診療日
眼 科	1・8・15・22・29
耳鼻咽喉科	7・21
整形外科	7・14・21・28
泌尿器科	2・16
循環器内科	17
神経内科	8
精神科	7・8
外 科	2・9・16・23・30
小児科	7・14・21・28
産婦人科	2・9・16・23・30
脳外科	10

## 無料法律相談日程のご案内

対馬市社会福祉協議会では、法律に関する相談会を開催しています。料金は無料です。

と き	と ころ / 担 当
6月9日 (木)	対馬市総合福祉保健センター(美津島) 対馬ひまわり基金法律事務所
6月16日 (木)	13:00 ~ 16:00 上対馬町地域福祉センター 法テラス対馬法律事務所
6月23日 (木)	対馬市交流センター(厳原) 対馬ひまわり基金法律事務所

※法律相談を希望される方は、必ず事前(前日の16:00まで)に予約をお願いします。

プライバシー・相談内容・秘密は固く守られますので、安心してご相談ください。



問い合わせ(予約先)

対馬市社会福祉協議会 ☎0920(58)1432

5月 生まれ

今月お誕生日を迎える 子どもたちを紹介します!!

# お誕生日 おめでとう

1歳のお誕生日おめでとう♡ 毎日元気いっぱい得意な律稀がアチャモアンマーも大好き!!

あさづま りつき

**朝妻 律稀くん**

5/25生まれ(1歳) 厳原町

「あなたに会うとひと息付ける」そう思われる人になって欲しくて葉とつけました。見せてくれる笑顔はまさに願いの通りです♪人によっては腕じゃうので、あとひと息!

しらい しおり

**白井 葉くん**

5/8生まれ(1歳) 美津島町

あーちゃん♡1歳のお誕生日おめでとう!! ニコニコ笑顔のあーちゃん♡たくさんのお幸せをありがとう♡これからも大好きなねえねと、たくさん遊んで、たくさん笑って、元気にすくすく育ってね♡

はんだ おまね

**半田 弥ちゃん**

5/26生まれ(1歳) 上対馬町

美沙ちゃんお誕生日おめでとう♡いつも皆を笑顔にしてくれてありがとう♡大好きだよ♡これからもすくすく元気に育ってね♡

たけうち みさ

**武内 美沙ちゃん**

5/6生まれ(3歳) 厳原町

1歳のお誕生日おめでとう♡いつも活発で、よく笑って泣いてお兄ちゃん2人に操られながらたくましくなっていくね♡家族みんな大好きだよ♡これからも元気に大きくなってね

おおざりようま

**扇 涼真くん**

5/1生まれ(1歳) 上対馬町

お兄ちゃんと仲良く これからも元気に育ってね★

やさか じゅりあ

**八坂 珠里愛ちゃん**

5/23生まれ(3歳) 峰町

龍之介、誕生日おめでとう♪♪いつも可愛い笑顔に癒されるよ♡これからも笑顔いっぱい誰よりも優しくみんなに頼られる人に育ってね!!

しんぐ りゆうのすけ

**神宮 龍之介くん**

5/16生まれ(2歳) 美津島町

2歳の誕生日おめでとう♡おしゃべりが上手なゆづちゃん♡これからもたくさんおしゃべりしようね♡

なかしま ゆづき

**中島 結月ちゃん**

5/28生まれ(2歳) 峰町

おとちゃん♡家族、ししば、いとこ、おじちゃんおばちゃん、アップルのスタッフさん、こども園の先生方などたくさんの人達にお世話してもらってあっという間に1歳になります♡感謝♡すくすく大きくなってね♡みんなを和ませてくれてありがとう♪

しまい おとが

**島居 音和ちゃん**

5/25生まれ(1歳) 上対馬町

おてんばでおませなひなみちゃん♡お誕生日おめでとう♡いつもマイペースで自由人だけが一番頼りにしてます。年長さん頑張ってるね♡

たわら ひなみ

**俵 陽海ちゃん**

5/21生まれ(6歳) 美津島町

笑顔がとっても可愛いひまりちゃん♡お誕生日おめでとう♡いつもママのお手伝いをしてくれてありがとう。お姉ちゃん、お兄ちゃんと仲良くね♡

ひまり

**陽 茉莉ちゃん**

5/3生まれ(4歳)

毎月たくさんの応募をいただいています。下記問い合わせ先へお誕生日の前月25日までにご応募ください。(先着順ですが初めての方を優先します)

## 対馬で働こう! / 対馬市お仕事説明会

令和4年6月10日(金) 10:20-15:00  
会場: 美津島体育館 (対馬市美津島町 雞知甲 1287-1)

託児スペース有り  
ご希望の方は6月3日までに  
お問合せ先へご連絡ください。

参加無料  
当日参加OK!!

当日はマスクの着用と会場入口での検温にご協力ください。  
※新型コロナウイルス感染症の影響により内容が変更となる場合があります。

【高校新卒者向け】  
10:20 ~ 12:00

【一般求職者、Uターン等希望者、大学等新卒者向け】  
13:00 ~ 15:00 (面談受付 14:40 まで)

頑張ろうとする君へ。  
対馬市から、エールを。



問い合わせ 対馬市しまぐらし応援室 (担当: 長瀬) ☎0920(53)6111  
主催: 対馬市、長崎県対馬振興局、対馬公共職業安定所

### 募集

お誕生日おめでとう・地域行事などの取材を募集しています。

●問い合わせ・応募先

広報業務受託業者「株式会社厳原印刷所 広報担当」まで  
〒817-0012 対馬市厳原町日吉301 ☎0920(52)0665  
Mail: izuin21-r@apricot.ocn.ne.jp

