

広報

12

2022  
(令和4年)

# しま



今月号の題字  
鶏鳴小学校 4年生  
うえだ ゆうな  
上田 侑奈さん



特集

## 対馬の宝が世界の宝に

「対馬の盆踊」ユネスコ無形文化遺産登録



盆踊のほか、島内の多彩な芸能が披露された対馬島郷土芸能発表大会

# つしま 12

## 目次 CONTENTS

- 2 まちかどウォッチング
- 4 特集  
対馬の宝が世界の宝に  
「対馬の盆踊」ユネスコ無形文化遺産登録
- 8 広報写真で振り返る2022年
- 10 みんなの広場  
市役所インフォメーション  
○令和5年度「幼稚園・こども園・保育所(園)・へき  
地保育所の入園児」を募集します  
○民生委員・児童委員と主任児童委員が改選され  
ました 他
- 18 わがまち再発見 ー対馬発掘調査日誌ー  
越高遺跡  
あんによん!韓国語  
〈何年ですか〉
- 19 島おこし協働隊活動レポート  
小川 香織 隊員  
たすけあい通信  
佐須奈地区住民ニーズ調査を実施しました
- 20 年金コーナー  
年金相談・お手続きの際は、年金出張  
相談をご活用ください!  
対馬市消費生活相談所だより  
模倣品に関するトラブルにご注意!
- 21 みんなで取り組もうSDGs  
博多大丸とSDGs推進連携協定を締結  
図書Navi  
新刊情報
- 22 情報BOX
- 23 対馬市福岡事務所レポート  
福岡にお越しの際は「つしまチカラ  
サポートショップ」をご利用ください!  
学校給食からこんにちは!!  
対馬産あじフライ
- 24 数字でみる対馬市・おくやみ
- 25 特別診療案内

## まちかどウォッチング

楽しく知ろう。ヤマネコのコト。 11/3



**と** らやま祭りが豊玉総合運動公園体育館で行われました。ツシマヤマネコ〇×クイズやヤマネコパネル展示などが行われた他、ツシマヤマネコ交通安全ポスター表彰式などが行われ、<sup>こは</sup>雞知中学校1年の永留心花さんが最優秀賞を受賞しました。

この社会あなたの税がいきている 11/5



**税** を考える週間になんで「第11回税に関する絵はがきコンクール」と「中学生・高校生による税の作文コンクール」が対馬市交流センターで行われました。それぞれの入賞者には賞状と記念品が贈られ、税を考える1日となりました。

災害時の支援に 11/10



**対** 馬市の災害支援に向けて、つしまライオンズクラブと対馬市社会福祉協議会が災害ボランティアセンター運営支援に関する協定を締結しました。災害時において、相互に協力し、ボランティア活動などの支援活動を行います。





## 音楽文化発展のために

11/13



**対** 馬島の合唱祭（第15回）が対馬市交流センターで6グループが参加して行われました。合唱祭では、各グループが日頃練習してきた成果を発表。素敵な歌声や楽器演奏を行い、訪れた市民に音楽の楽しさを伝えました。

## たのしみながら知ろう

11/20



**2** 022土木の日in対馬が厳原町の清水ヶ丘グラウンドで行われました。建設機械の試乗会や〇×クイズ、対馬馬の乗馬体験、ビンゴ大会などのイベントに子どもたちが集結。建設機械に乗る子どもたちは、真剣な表情で機械を操作していました。

## 一緒にダンス・ダンス・ダンス

11/20



**キ** ッズフェスタ（第15回）が対馬市交流センターで行われました。シンガーソングライターの山田リイコさんが、元気に振りつけを交えながら歌い、客席の子どもたちと一緒に笑顔で歌い踊りました。

## 秋の味覚を満喫

11/23



**さ** す農業秋穫祭が厳原町の体験であい塾匠駐車場で行われました。新米や秋野菜、地元水産加工品の即売会、お楽しみ抽選会、餅まきなどが行われ、多くの市民が対馬の秋を満喫しました。

## 郷土芸能を未来に伝えよう

11/27



**対** 馬島郷土芸能発表大会（第30回）が豊玉町の対馬市公会堂で行われました。参加した5団体が、受け継いできた踊りを披露し、訪れた市民は郷土芸能の魅力を堪能しました。

## 中学生のメッセージ

11/27



**対** 馬少年の主張大会（第22回）が峰地区公民館で行われました。市内の中学校から8人が参加した主張大会は、雞知中学校2年の薄本優さんが「違い」と題して発表し、最優秀賞に輝きました。薄本さんは来年開催される長崎県大会に出場します。





曲の盆踊(巖原町)



三根上里の盆踊(峰町)



吉田の盆踊(峰町)



阿連の盆踊(巖原町)



# 対馬の宝が世界の宝に

## 「対馬の盆踊」ユネスコ無形文化遺産登録

このほど、ユネスコの無形文化遺産に、日本の41か所で踊られる「ふりゅうおどり風流踊」が登録されました。その一つには「対馬の盆踊」が含まれています。対馬の人たちが守ってきた島の宝のこれまでと、これからについてご紹介します。

### 「風流踊」のユネスコ無形文化遺産登録決定を受けて

対馬市長 比田勝 尚喜

このたび、ユネスコの第17回政府間委員会において「風流踊」がユネスコ無形文化遺産に登録されることが決定しました。

「風流踊」は祭礼や年中行事などで地域の人々が参加し、様々な時代背景の中で生活や風土と関わり、人々の情熱によって生み出されてきたものです。今日まで伝承されてきた貴重な文化財であり、地域の活力の源としても大きな役割を果たしてきました。

対馬においても各地域で古くから踊られてきましたが、近年の担い手の減少や高齢化、新型コロナウイルス感染症の影響によって保存継承が難しくなり、現在はわずかな地域で伝承しているだけになっています。

今回のユネスコ無形文化遺産登録を励みとして、対馬での盆踊の復活や保存継承に向けた課題の改善、未来を担う子どもたちへの普及啓発など、更なる取り組みの推進に努めてまいります。



## 世界の垣根を越えて文化を守る

ユネスコ（UNESCO）は、1946年に国連の中に作られた、文化・教育・科学技術などを担当する機関で、日本を含む195加盟国で構成されています。ユネスコでは、国際化や社会の変化によって、これまで世界の人たちが各地で行ってきた芸能や儀式、伝統工芸技術などが消えることを防ぎ保護していく必要があると、2004年に「無形文化遺産の保護に関する条約」を締結して、国際的に保護する取り組みを行っています。現在「人類の無形文化遺産の代表的な一覧」に530件が記載されており、日本では、能や歌舞伎といった芸能から和食や手漉き和紙の技術まで、23件が記載されています。

## 地域の歴史や風土を反映して発達した風流踊ふりゅうおどり

今回、新たに登録された風流踊の「風流」とは、もともと、都で流行し、洗練された美しさを指す言葉で「みやび」と呼ばれていました。平安時代ごろには、人目を驚かすための派手な衣装を着たり、道具を持ったりすることを風流と呼ぶようになり、読み方も「ふりゅう」となりました。風流踊は、鮮やかな衣装や道具を身に着け、独自の文化を形成して今に伝わっています。

神奈川県三浦市で晴れ着姿の少女が小正月に踊る「チャッキラコ」など、全国41か所の踊りが登録され、長崎県内からは対馬のほか、雨ごいや五穀豊穡を祈願する平戸市の「平戸のジャンガラ」、戦国時代に始まったとされ、祝いの芸能として伝わった大村市の「大村の沖田踊・黒丸踊」の3件が名を連ねています。



チャッキラコ（神奈川県三浦市）



沖田踊（大村市）



黒丸踊（大村市）



ジャンガラ（平戸市）

## 騒いで祟りを追い出す!?

風流踊が踊られるようになった理由は様々ですが、その中に、人々に降りかかる災いを追い出すという理由があります。

医学が発達していなかったころ、人が死んでしまうような病気が流行すると、その原因は恨みを持ったまま亡くなった人の霊や災いをもたらす神様などのせいだと考えられていました。人々は、鐘や太鼓を鳴らし、道具や衣装に工夫をこらしながら地域を練り歩き踊ることで、災いを鎮め、遠くへ追い出そうと考えました。博多祇園山笠や京都の祇園祭にその形が見られ、対馬では、盆踊の中で「エヅリ」と呼ばれる竹に飾りをつけたものを持って地区を練り歩き、最後に解体したり海に流したりするを通して、先祖の霊に捧げたり、祟りを追い払ったりするという意味があるとされています。



エヅリを持って地域を練り歩く





万松院の本堂にかかる行列を描いた額。大正時代に当時を懐かしんで描かれ奉納されたとも考えられている

## 対馬の盆踊とは

その起源は15世紀までさかのぼるとされますが、対馬を治めていた宗家の先祖を供養する目的で、家臣たちが「御卵塔風流」（御卵塔とは墓や墓石の意味がある）を、宗家から特別な許可をもらい貿易などの商売を行っていた「六十人」と呼ばれる商人団の子どもらが「六十人踊（町踊・万松院踊とも）」を踊り始めたのが源流といわれ、そのあと島の各地に広がっていったと考えられています。宗家の先祖のためだけに踊られていた御卵塔風流は、明治時代には維持することが厳しくなり、規模が縮小しそのうち途絶えることとなります。

## 地域ごとに進化を遂げた盆踊とその後の衰退

城下町で行われていた2つの踊りは、対馬各地で踊られることとなり、約300年前の記録に地域ごとの盆踊のことが書かれています。基本的には、その地域の本家の長男が踊りに参加し、年齢や地位などの厳しいきまりを守りながらも、独自の進化を加えながら続けられてきました。

明治時代には、島内各地80か所あまりの地域で踊られていた盆踊ですが、時代の変化によって徐々に減っていき、戦後昭和30年代以降は生活環境の変化や、これまでのきまりが時代にそぐわないなどの理由によりほとんどの地域で盆踊が踊られることはなくなりました。

今から40年ほど前には、地域おこしのため、途絶えた盆踊を復活させようと地域の青年団などが復活に取り組みましたが、それらも徐々に減り、現在も地域で踊られている盆踊は5か所のみとなり、うち4か所がユネスコ無形文化遺産として登録されました。



一時復活した盆踊（青海地区）



橋の欄干に描かれたレリーフ（雞知地区）

## 対馬の盆踊を長年研究され、対馬の盆踊保存調査の委員長を務められた、早稲田大学の和田修准教授にお話を伺いました

国内に残る風流踊の多くは、その地域に一つの形式しか行われていないのですが、対馬は、各地域ごとに違う形式で踊られていて、そこだけで見ても他地域のものとは大きく違うところがあります。これは、御卵塔風流や六十人踊が源流とはなったものの、島内外で流行した踊りやお芝居などのテイストを融合させて独自の発展を見せているためで、地域の青年教育としての面と、数少ない地域の娯楽としての面が作用しています。流行の発信となった地域ではすでに途絶えてしまっているものもあり、日本の民俗芸能を知るうえでもとても貴重な存在です。また、宗家文書の毎日記をはじめ、日常の一行事に過ぎなかった盆踊を細かく記録している資料が数多く残されていることも大変貴重なことです。多くの盆踊が途絶えてしまったことは大変残念ですが、この無形文化遺産登録をきっかけに、対馬のみなさんには盆踊にさらに関心を持っていただければと思います。



盆踊の関係者に聞き取りをする和田准教授（右側奥）



## 対馬の伝統を後世に伝える

市内では、地域で伝統を継承するだけでなく、子どもたちなどが取り組みその姿を残していこうという取り組みも行われています。

仁田中学校では、平成20年から中学校で瀬田地区の盆踊のうち、綾きりを学校の文化祭や、地域の祭りなどで披露してきました。今年も、1年生の生徒が11月から練習をスタートさせ、文化祭などで披露しました。

綾きりは、舟の櫓を合わせるために漕ぎ手のリズムを取る役で、歌に合わせてながら、白い采を振ります。指導役の地域の人の動きをみながら、3分ほどの踊りを踊ります。



気持ちよく綾をきることができたり、みんなが揃う瞬間が楽しいところです。普段することがない動きなので、なかなか慣れないところが大変ですが、一生懸命伝統をつなげていきたいと思えます。

仁田中1年 中村 雅斗<sup>まさと</sup>さん

子どもの頃、唄い手として参加していましたが、途中で行事がなくなり、一度は青年団でやったものの続かず、現在中学生に踊ってもらっています。昔の文化を、学校がつかないでくれて、中学生が継承してくれることは、本当にありがたいことです。綾きりの迫力や力強さを、踊る中学生や観てくれる人たちに感じてもらい、より多くの人たちに知ってもらいたいと活動を続けています。

瀬田地区郷土芸能保存会 惣島 由一<sup>よしかず</sup>さん

## 対馬の盆踊を世界に誇る文化に

対馬の盆踊は、海や山といった自然の恵みに感謝しながら暮らしてきた対馬の人たちが生んだ宝物だと思います。生活環境や時代の変化によって多くの盆踊が対馬から消え、現在も厳しい状況にあることは確かですが、対馬の人たちが育んできたものが、世界の人たちに認められたことをきっかけに、悩みや問題点を共有し、一緒に解決できる道を考えていければと考えています。



対馬盆踊保存連合会  
永留 安生<sup>やすひさ</sup>会長

世界の宝物となった対馬の盆踊。記憶の継承や担い手不足など、取り巻く環境は厳しいものがあります。この宝物を、次の世代に渡すために、私たちがまずできることは、対馬の文化に興味を持つことではないでしょうか。

広報写真で振り返る

2022年  
(1月~10月)

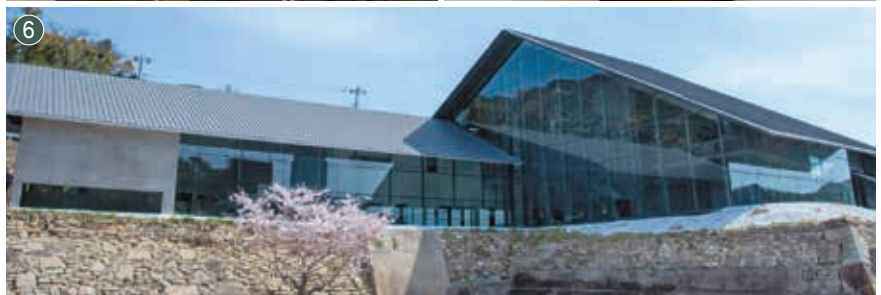

1月

- 宗義智公の生涯を描いた「ミュージカル対馬物語」が対馬市交流センターで上演される ①
- NEW YEAR CONCERT 2022福岡フルートコンソート結成40周年記念対馬公演が対馬市交流センターで行われる。令和4年3月に閉校となった佐須中学校の生徒が友情出演 ②

2月

- 河内酒造と対馬コノソレが共同で「対馬の酒と食のテロワージュ」と題してオンライン酒蔵留学を行う
- 佐須奈中学校の生徒が上県町佐護の国道沿いにある3面看板に記載する文言を考える

3月

- 南小学校（写真上）と佐須中学校（写真下）の閉校式が行われ、それぞれ、趣向を凝らした閉校イベントなどが行われる ③
- 「第60回全国林業経営推奨行事」の農林水産大臣賞を内山林業合同会社代表社員の内山喜代太氏が受賞 ④
- 元母子・父子自立支援員の川本早苗氏に厚生労働大臣感謝状が伝達 ⑤

4月

- 市内の小中学校で入学式が行われ、今里小学校では、池田衣織さんと藤ににさんの2人が入学
- 対馬の歴史や文化を発信し、観光交流や学習の拠点となる「対馬博物館」がオープン。テープカット・内覧会などのセレモニーが行われ開館を祝う ⑥

5月

- 第61回長崎県乾しいたけ品評会で上県町の緒方公洋さん・美千代さんご夫妻が8回目となる最高賞の農林水産大臣賞を受賞 ⑦
- 対馬・Jチームが、第5回全日本シニア軟式野球大会（さいたま市）への出場を前に市長を表敬訪問。全国大会ではベスト8の好成績を取る ⑧
- 第19回長崎県ねりんピックバウンドテニス交流大会で、つしまやまねこAチームが優勝の栄冠に輝き全国大会の出場権を獲得 ⑨

取材では、皆様のご協力をいただきありがとうございました。





写真提供：(資)対馬新聞社

写真提供：長崎新聞社

- 6月
  - 上対馬町の三宇田海水浴場前を発着点とした「第26回国境マラソンIN対馬」が3年ぶりに行われる ⑩
  - 第74回長崎県高等学校総合体育大会において、対馬高校の浦瀬優さん(写真左)が女子砲丸投2位でインターハイ出場、勝見風李さん(写真中)が女子やり投2位でインターハイ出場、川辺万椰さん(写真右)が弓道女子個人で3位の成績を取める ⑪
- 7月
  - 国際文化交流の推進による功績が評価され、対馬日韓交流写真協会(須川英之代表)が長崎県地域文化章を受章 ⑫
  - 長年にわたる清掃美化奉仕活動が評価され、厳原町女性団体が、国土交通省九州地方整備局長から表彰を受ける ⑬
- 8月
  - 厳原FC所属の中尾優花さん(久田中3年)が、熊本県で行われた国民体育大会九州ブロック大会サッカー競技(女子の部)に長崎県選抜として出場 ⑭
  - 長崎県ソフトテニス連盟主催の第41回長崎県中学生夏季選手権大会(大村市・諫早市)において、仁田中学校の前田一諭くん(写真左)・北倉琉星くん(写真右)のペアが準優勝 ⑮
  - 豊玉小出身で海星高校3年の宮原明弥さんが、今夏行われた第104回全国高等学校野球選手権大会に出場。宮原さんは、U-18ベースボールワールドカップの日本代表に選出される ⑯
- 9月
  - サラヤ(株)、(株)関西再資源ネットワーク、NPO法人ゼリ・ジャパン、(一社)関西経済同友会と市が「対馬モデル」研究開発連携協定を締結 ⑰
  - 今年度で閉校となる乙宮小学校では、14人の児童と地域の方々が一緒になって運動会を作り上げ、最後の運動会を思い出として脳裏に刻む ⑱
- 10月
  - ハロウィンイベントが厳原町市街地で行われ町中を仮装した子どもたちが練り歩く ⑲
  - 朝鮮通信使ゆかりのまち全国交流会対馬大会が対馬市交流センターで開催される ⑳

2023年もよろしくお願ひします。



## 雞知中男女とも準優勝

11月10日、諫早市のトランスコスモスタジアム長崎を発着点とする男子第64回、女子第39回長崎県中学校総合体育大会駅伝競走大会（男子6区間、女子5区間）が行われ、雞知中が男女ともに準優勝という輝かしい成績を残しました。

また大船越中（男子）は6位、厳原中（女子）は26位とそれぞれ健闘しました。

雞知中男女は、12月3日に沖縄県で行われた九州大会に出場し男子8位、女子10位と健闘しました。

### 【長崎県大会の結果】（敬称略）

#### ◎男子

準優勝 雞知中 1時間3分03秒  
区間賞 4区 山口裕輝（1年）9分30秒

#### ◎女子

準優勝 雞知中 42分50秒  
区間賞 3区 原 叶恋（1年）7分09秒  
4区 藤 らら（1年）6分59秒



## より速く、より熱く、より自分らしく

11月23日、峰総合運動公園陸上競技場を発着点とする第32回対馬小学生駅伝大会と第36回対馬ロードレース大会が行われました。

小学校駅伝では19チームが参加して行われ、LTC対馬が3年連続の優勝の栄冠に輝きました。主な結果は以下のとおりです。

### 【第32回対馬小学生駅伝大会】

1位 LTC対馬 32分28秒  
2位 久田小A 33分04秒  
3位 鶏鳴小A 33分21秒

### 【区間賞】（敬称略）

1区 藤島ことみ LTC対馬（5年）5分28秒  
2区 俵 充輝 LTC対馬（6年）5分13秒  
3区 岩田 紋寧 鶏鳴小A（6年）5分19秒  
4区 日高 琢仁 鶏鳴小A（5年）5分24秒  
5区 楠原 ゆい LTC対馬（6年）5分42秒  
6区 庄司 煌翔 久田小A（6年）5分05秒



## 市役所インフォメーション

### 募 集

## 対馬づくり事業協同組合の組合員や組合で働く従業員を募集します

業種ごとの繁忙期などに応じて複数の事業者にも労働者派遣を行う対馬づくり事業協同組合が令和4年3月に設立しました。

現在17の事業者が加盟しておりますが、さらなる組合の活用を図るため組合に参画する事業者を継続して募集しています。また、組合において派遣社員として働く従業員も併せて募集しています。

**対 象** 組合員：市内に事業所を有する事業者（個人事業主を含む）

従業員：市内に住所を有するもの（これから住所を移すUIターン者を含む）

**問い合わせ** 対馬づくり事業協同組合事務局 ☎0920(86)3822  
しまの力創生課 ☎0920(53)6111



## 令和5年度「幼稚園・こども園・保育所（園）・へき地保育所の入園児」を募集します

令和5年4月1日から新たに幼稚園・こども園・保育所（園）・へき地保育所の入園を希望される方は、市から支給認定を受ける必要がありますので、受付期間内に申し込み手続きを行ってください。

**申込期間 令和5年1月4日(水)～1月20日(金)**  
**申 込 先 各施設または各問い合わせ窓口**



支給認定は、子どもの年齢や保育の必要性に応じて3つの区分に分けられます。

1号認定(教育標準時間認定)	満3歳以上で幼稚園教育を希望される場合
2号認定(保育認定)	満3歳以上で「保育を必要とする事由」に該当し、保育を希望される場合
3号認定(保育認定)	満3歳未満で「保育を必要とする事由」に該当し、保育を希望される場合

※保育を必要とする事由とは、保護者の就労、疾病・障がい、産前産後、同居親族の介護、災害復旧、求職活動および就学などが上げられます。

### 幼稚園・こども園（幼稚園部）の定員・連絡先

施 設 名	定 員
巖原幼稚園 ☎0920(52)0134	105人
鶏鳴幼稚園 ☎0920(54)2366	105人
比田勝こども園(1号認定) ☎0920(86)2238	54人



問い合わせ(申込先)

学校教育課 ☎0920(88)2001  
 南地区教育事務所 ☎0920(52)8855  
 北地区教育事務所 ☎0920(86)3052

### こども園（保育園部）・保育所（園）・へき地保育所の定員・連絡先

施 設 名	定 員	施 設 名	定 員
比田勝こども園(2号・3号認定) ☎0920(86)2238	61人	佐賀保育所 ☎0920(82)0049	40人
親愛こども園 ☎0920(52)1183	160人	仁田保育所 ☎0920(85)0504	40人
巖原南保育園 ☎0920(52)2299	230人	佐須奈保育所 ☎0920(84)2112	40人
雞知保育所 ☎0920(54)2343	143人	佐須へき地保育所 ☎0920(56)0147	30人
豊玉南保育所 ☎0920(59)0435	40人	大船越へき地保育所 ☎0920(54)2824	45人
三根保育所 ☎0920(83)0179	40人	仁位へき地保育所 ☎0920(58)1518	70人

問い合わせ(申込先)

こども未来課 ☎0920(58)1117 美津島行政サービスセンター ☎0920(54)2271  
 南福祉保健センター ☎0920(53)6111 上県行政サービスセンター ☎0920(84)2311  
 北地区教育事務所(比田勝こども園) ☎0920(86)3052



## 民生委員・児童委員と主任児童委員が改選されました

12月1日（木）に豊玉町の対馬市公会堂において、対馬市民生委員・児童委員委嘱状伝達式が開催され、民生委員・児童委員および主任児童委員124人が改選され、厚生労働大臣の委嘱状が市長から伝達されました。

任期は令和4年12月1日から令和7年11月30日までの3年間です。

### 民生委員・児童委員とは

民生委員法に基づき住民の立場に立って相談に応じたり、一人暮らしの高齢者や障がい者などの訪問、相談など住民が安心して暮らせるよう支援を行うことを任務とする民間の奉仕者で、児童委員も兼ねます。

### 主任児童委員とは

児童福祉に関する問題を専門的に担当する児童委員で、児童福祉関係機関や児童委員との連絡調整を密にし、民生委員・児童委員の活動に対する援助・協力を行います。



### 厳原町

氏名	担当地区
毛越文男	曲
古瀬宙	小浦
八坂一義	南室
原田初見	阿須
永留幸子	棧原(国道西側)
阿比留信圭	棧原(国道東側)
竹本鈴	宮谷(西側)
黒岩芳之	宮谷(東側)
篠田恵美子	日吉(南側)
(※未決定)	日吉(北側)
梅野廣美	天道茂
原田秀信	中村
小山満信	今屋敷(県道西側)
上野美智子	今屋敷(県道東側)
阿比留亀	田淵(川端側)
宅野祐子	田淵(野良側)
(※未決定)	大手橋(茶屋町周辺)
作元功照	大手橋(野良側)
來徳登喜子	国分(県道東側)
(※未決定)	国分(県道西側)
古屋新八	久田道(北側)
小宮和子	久田道(春田屋敷南)
森谷正文	久田(白子)
田中いつ子	久田(白子・堀田)
西山やちよ	久田(県道南側)
二宮千枝	久田(県道北側)
平間芳博	尾浦
平間勝博	安神
野中和代	久和
庄司幹雄	与良内院・豆酸内院
阿比留勝次	内山・桃木
主藤繁明	豆酸(1・2)
太田鳳祥	豆酸(3・6)
阿比留計利	豆酸(4・5)
(※未決定)	豆酸(7・8・9)
近藤栄	浅藻

永尾佐登志	豆酸瀬
高松茂人	佐須瀬
長瀬円	阿連
増田敬一	小茂田・小茂田浜
斉藤良子	床谷・下原・櫻根
西山彩香	椎根・椎根浜
木屋むつ子	日掛・上山
熊本京子	上棚
内山敏雄	久根田舎
齋藤傳治	久根浜
安田親男	主任児童委員
上原綾美	主任児童委員
扇小百合	主任児童委員

### 美津島町

氏名	担当地区
俵二三昭	焼松・上の町第1・上の町第2
佐伯巧	中の町・日向・本町・住吉・日の出・宮の下
(※未決定)	瀬原第1
松尾龍典	瀬原第2・樽ヶ浜
佐藤正信	大浜・高浜
内田洋	西高浜
梅野利保	根緒
平松ツルヨ	洲藻
佐伯耕一	箕形
阿比留秀一	吹崎
神宮喜仁	加志
浦瀬恵	今里
小島克喜	尾崎
松尾正剛	竹敷・黒瀬・屋ヶ浦
(※未決定)	大船越
近藤正利	緒方・平瀬原
小島博實	久須保・女護島
小島岩樹	犬吠・玉調・島山
山川樹志	大山
浦瀬政勝	小船越・芦浦
小茂田百合子	賀谷
印束正登	濃部

勝見辰義	元鴨居瀬・新鴨居瀬・長手・鴨居瀬住吉・鶴浦飛渡
岡山英嗣	赤島
澁江龍也	主任児童委員
豊田涼子	主任児童委員

### 豊玉町

氏名	担当地区
築城尋雄	仁位(上)
仁位孝良	仁位(下)
山田眞理子	佐志賀・糸瀬・嵯峨・貝附
齋藤和美	和板・鑓川・横浦
(※未決定)	見世浦・塩浜
築城敬子	千尋藻
長里正敏	曾・位之端
平江俊哉	卯麦・佐保
阿比留義範	貝口・東加藤
小山廣之	水崎・加志々
中庭実恵子	唐洲・廻
中嶋武美	志多浦・大綱
村瀬整治	小綱・銘
(※未決定)	田
原田順子	主任児童委員
古藤直美	主任児童委員

### 峰町

氏名	担当地区
梅野恵子	三根上・三根下
村瀬和生	三根田志・三根浜・津柳
平山仁温	木坂・青海・狩尾
薦田万州生	吉田・賀佐
青木掉磨	櫛
山城恵	佐賀(西)
双須軍治	佐賀(東)
岡野利雄	志多賀・志越
多田仁美	主任児童委員
田中洋子	主任児童委員

## 上 県 町

氏 名	担当地区
阿比留 國 治	松ヶ崎・浜町・土井奈・特養 (※未決定) 西津屋・上町・下町
庄 司 美喜恵	本元町・太鼓町
青 柳 宏 一	三軒屋・大地
原 昌 明	深山・仁田ノ内・中山 (※未決定) 恵古・井口
平 山 春 野	友谷・湊
古 谷 静 子	田ノ浜・志多留・伊奈
原 田 重 代	越高・御園・犬ヶ浦
宮 原 千 秋	瀬田一・瀬田二 (※未決定) 榎滝・越ノ坂
春 田 加 代	飼所

早 田 真 路	鹿見
多 田 幸 喜	久原・女連
春日亀	清 主任児童委員
板 島 千代香	主任児童委員

## 上対馬町

氏 名	担当地区
大 浦 真知子	河内・大浦
宮 原 公 明	鱈浦
八 島 倍 文	豊
木 寺 和 美	泉
古 場 公 章	西泊
春 田 幸 子	古里1
古 里 英 司	古里2

菅 野 敬 子	比田勝1
山 岡 祐 子	比田勝2
古 藤 周 司	比田勝3 (※未決定) 網代
武 末 三智子	富浦・津和・唐舟志
庄 司 良 一	浜久須・玖須・大增
阿比留 文 博	舟志・五根緒
花 田 親	茂木・琴
角 井 美智子	芦見
山 本 祐 介	一重 (※未決定) 小鹿
江 藤 幸 治	主任児童委員
木 寺 淳 美	主任児童委員

問い合わせ 福祉課 ☎0920(58)1119

## 肥料価格高騰分を助成します

対馬市肥料価格高騰対策事業として、新型コロナウイルス感染症、化学肥料の価格高騰により影響を受けている農業者などに対して、経営維持のため支援を行います。

**支援対象者** 令和4年7月1日から令和5年2月15日までの期間、肥料（市内で生産された堆肥を除く）を50,000円以上購入した農業者など

**支援金額** 肥料価格高騰分相当額

**申請方法** 対馬市ホームページならびに対馬農業協同組合本店、各支店および事業所、対馬市役所農林しいたけ課、各振興部および各行政サービスセンターに設置の申請書に記入し、上記期間内に肥料を購入したことがわかる領収書およびレシートを添付のうえ申請ください。

**申請期限** 令和5年2月28日（火）

**提出先** 対馬農業協同組合本店、各支店および事業所

**問い合わせ** 農林しいたけ課 ☎0920(53)6111  
対馬農業協同組合本店 ☎0920(52)1116

## 避難所運営ゲームHUG（ハグ）の研修を開催します

受講無料 要申込

男女共同参画の観点から避難所運営のリアルを体験する研修を開催します。

**と き** 令和5年1月27日（金）14:00～16:00

**内 容** 避難者の情報が書かれたカードを避難所に見立てた平面図にどれだけ適切に配置できるか、避難所で起こる様々な出来事にどう対応していくかを、男女共同参画の観点から模擬体験することができるカードゲームです。6人1グループで、講師がオンラインでアドバイスをを行います。

**対 象** どなたでも参加可能です。

**定 員** 20人

**と ころ** 市役所蔵原庁舎別館大会議室

**申込期限** 令和5年1月13日（金）

**申込方法** 電話またはFaxでお申込みください。



詳しくはこちら



**問い合わせ** 総務課 ☎0920(53)6111 Fax 0920(53)6112  
(申込先)



## 令和5年度 対馬市建設工事・建設関連（コンサルタント）・物品・役務の提供等の入札参加資格申請書審査を実施します



- 資格**
- ①「工事並びに工事に関する調査、設計及び測量業務の契約に係る競争入札に参加しようとする方の資格等を定める要綱（※1）」に規定する資格を有する方
  - ②「物品の製造の請負、買入れ、修繕及び借入れ並びに役務の提供等の契約に係る競争入札に参加しようとする方の資格等を定める要綱（※1）」に規定する資格を有する方
- （※1）要綱については、対馬市ホームページをご覧ください。

**受付場所・時間** 対馬市役所蔵原庁舎4階 財政課 9:00～12:00、13:00～17:00

**資格の有効期間** 工事、コンサル、物品・役務：令和5年4月1日から令和6年3月31日までの1年間

**申請書様式** 対馬市独自の様式による

**実施要領** ①対馬市ホームページからダウンロード

②財政課、美津島行政サービスセンター、中対馬振興部地域振興課、峰行政サービスセンター、上県行政サービスセンター、上対馬振興部地域振興課の窓口で交付

**申請期間** ①工事、コンサル、物品・役務を新規で申請する場合  
令和4年12月19日（月）～令和5年1月30日（月）

②コンサル、物品・役務を更新手続きする場合  
令和4年12月19日（月）～令和5年2月17日（金）

※昨年度の申請を行い、入札参加資格認定を受けている方となります。

**申請方法** 必要書類を揃えて持参または郵送により提出してください。（持参の方は、下記の受付日をお願いします。）

### 〈持参の場合の受付日〉

	令和5年	日	月	火	水	木	金	土
指定日カレンダー	商号の頭文字				1月4日 審査休み	1月5日 審査休み	1月6日 審査休み	1月7日 審査休み
	商号の頭文字	1月8日 審査休み	1月9日 審査休み	1月10日 審査休み	1月11日 ア行	1月12日 カ行	1月13日 サ行	1月14日 審査休み
	商号の頭文字	1月15日 審査休み	1月16日 タ行	1月17日 審査休み	1月18日 ナ行	1月19日 ハ行	1月20日 マ行	1月21日 審査休み
	商号の頭文字	1月22日 審査休み	1月23日 ヤ行	1月24日 審査休み	1月25日 ラ・ワ行	1月26日 予備日	1月27日 予備日	1月28日 審査休み
	商号の頭文字	1月29日 審査休み	1月30日 予備日					

※郵送により申請される場合は、指定日でなくても受付期間中であれば審査を行います。

※持参により申請される場合は、窓口での混雑を避けるために可能な限り商号の頭文字により指定された日に申請をお願いします。

問い合わせ 財政課 ☎0920(53)6111

## 令和5年度から薪ストーブ購入・設置費用に対して補助します

令和5年4月1日から、脱炭素（ゼロカーボン）社会の構築、地域循環経済（サーキュラー・エコノミー）の実現、再生可能エネルギーの利用・促進のため、森林環境譲与税を活用して、薪ストーブの購入・設置費用に対して補助します。購入・設置を検討されている方は下記までご相談ください。

**補助対象** 薪ストーブの購入・設置をする住宅・事業所（作業場）

**補助条件** (1) 2次燃焼以上のシステムを有していること (2) 2重煙突であること

(3) 購入する薪ストーブが未使用品であること (4) 令和5年度内に購入・設置を完了すること

**補助額(率)** 薪ストーブの購入・設置に関する経費の1/2以内（補助上限40万円）



問い合わせ 農林しいたけ課 ☎0920(53)6111

# 水道管の凍結・破裂を予防しましょう

寒波により水道管の凍結や破裂が発生しております。復旧活動にも限界があり長時間にわたり支障を及ぼす可能性があります。氷点下の続く日など事前に凍結を予防することが非常に大切です。

## ○予防策

- ①露出した水道管を保温材（発砲スチロールや段ボール）を用いて保護する。
- ②少量の水を出し続ける。

## ○凍結・破裂してしまった場合

- ①自然解凍を待つか、40℃から50℃の温水を凍結部分にタオルなどの上からかけてください。
- ②破裂した場合は、すぐに止水栓を閉めて下記の指定給水装置工事業者に連絡し、修理を依頼してください。

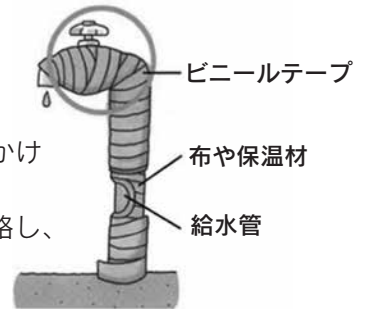

## 対馬市水道局指定給水装置工事業者一覧

(令和4年11月1日現在)

工事事業者名	所在地	連絡先
<b>厳原町</b>		
(有)旭建設	阿連390	(56)1211
阿比留武設備	久田596-5	(52)3086
エレショップとだ	宮谷80-2	(52)0079
(有)扇設備	久田54	(52)2179
(同)亀信電気水道	中村569	(52)2369
小島設備	小浦117-82	(52)3283
コンストラクトICHI	久田457	090(8415)1457
タップスアビル	北里108-2	(52)5858
対馬工務店	南室60-2	(52)3409
つばき電器	豆酸1985	(57)0796
はちや管工店	豆酸1985	(57)0457
ホマレ電業(株)	棧原40-2	(52)5514
(有)ホリタ建設	下原459	(56)0037
美島産業(株)	宮谷70	(52)2148
(有)三重建設	棧原48-15	(52)5501
(有)山工	豆酸瀬232	(57)1143
吉田設備	中村594	(52)3034
<b>美津島町</b>		
(有)クリーンかみしま	久須保791-3	(54)3354
(株)シー・アイ・シー・みつしま	雞知甲738-1	(54)2141
(有)修行設備	雞知乙522-2	(54)3214
(株)早田組	雞知乙481-9	(54)2063
(有)橋建設	今里164	(53)2200
対馬修理センター	大船越463-1	(54)3422
(有)対馬ビルサービス	根緒468-80	(52)3524
電工組	雞知甲328	(54)4021
(有)西山設備	今里141	(53)2207
(有)畑島設備	雞知甲1254	(54)2254
(同)松電	久須保557-46	090(1514)3741
(株)八興電設	根緒63-2	(54)2657
(株)ライフ工業	大山749-6	(55)9595

工事事業者名	所在地	連絡先
<b>豊玉町</b>		
(株)梅野組	曾626	(58)0370
浦郷設備	仁位1230	(58)1150
田中設備	仁位1230	(58)0001
対馬水道設備	横浦113-16	(58)1245
ツチダ住建(株)	仁位659	(58)1257
(株)中村建設	仁位554-1	(58)0515
原野電気工事店	唐洲325-18	(59)0076
タカラサン開発	田886-1	(58)0845
村瀬水道土木(有)	仁位1234-4	(58)0206
<b>峰町</b>		
(株)中原建設	吉田186-1	(83)0611
(株)兵頭	佐賀478	(82)0032
峰友建設(有)	三根446-1	(83)0224
<b>上県町</b>		
(株)イチケン	飼所870	(85)1050
(株)昭大建設	飼所823	(85)0238
(有)シマイ	佐護東里110-1	(84)5700
(有)誠進	飼所913	(85)0145
<b>上対馬町</b>		
姉川建築	小鹿5	(87)0273
(株)大浦水道土木	古里440-2	(86)3051
大島電化サービス	比田勝839-4	(86)2231
古藤電器サービス	比田勝654-2	(86)3910
(有)坂田総合設備	浜久須432-1	(86)3404
(株)清陽	比田勝981-3	(86)2012
立花興業所	泉1634-5	(86)3173
立花冷熱サービス	泉636-4	(86)4107
ライフベース(株)	大浦59-1	(86)2721
畑島住宅設備	比田勝888-5	(86)2148

## 問い合わせ

厳原町：水道局水道課	☎0920(52)0943
美津島町：美津島行政サービスセンター	☎0920(54)2271
豊玉町：中対馬振興部 住民生活課	☎0920(58)1111
峰町：峰行政サービスセンター	☎0920(83)0301
上県町：上県行政サービスセンター	☎0920(84)2311
上対馬町：上対馬振興部 住民生活課	☎0920(86)3112

## 【注意】

- ①予防の際に使用された水道料金は使用者さまの負担となります。
- ②破裂した場合の修理に関する費用は所有者さま・使用者さま負担となります。



## マイナンバーカードの健康保険証一体化に関するご質問について

デジタル庁に寄せられたマイナンバーカードと健康保険証との一体化に関する質問・疑問についての回答をお知らせします。（デジタル庁HPより）



- Q1 マイナンバーカードと健康保険証を一体化し、紙の健康保険証を2024年秋をめどに廃止すると聞きました。マイナンバーカードの取得は任意だと思っておりましたが、必ず作らなければいけないのでしょうか。施設に入所している高齢者などマイナンバーカードを取得できない者は保険診療を受けることができなくなるのですか。
- A1 マイナンバーカードは、国民の申請に基づき交付されるものであり、この点を変更するものではありません。また、今までと変わりなく保険診療を受けることができます。従来の保険証ではなく、マイナンバーカード1枚で受診していただくことで、これまでできなかった、診療記録などをその場で引き出すことができるようになり、データに基づいたより良い医療を受けられるようになります。このため、デジタル庁・総務省中心に、全力をあげて、施設に入所している方も含め、すべての方がマイナンバーカードを持ちうるように努めてまいります。なお、紛失など例外的な事情により、手元にマイナンバーカードがない方が保険診療などを受ける際の手続については、今後、関係府省と、別途検討を進めてまいります。
- Q2 マイナンバーカードと健康保険証を一体化し、紙の健康保険証を2024年秋をめどに廃止すると聞きました。マイナンバーカードを健康保険証として使える医療機関も少なく、従来の健康保険証よりも診療報酬が高くなると聞きましたが本当ですか。
- A2 現在、保険証利用に必要な顔認証付きカードリーダーなど（オンライン資格確認等システム）の設置が進んでおり、2023年4月からは、全ての医療機関・薬局において、マイナンバーカード保険証を利用して受診ができるようになります。なお、マイナンバーカード保険証を利用した際の自己負担額は、2022年10月より改定されています。医療機関で、マイナンバーカードを保険証利用した場合は初診料6円、従来の保険証で受診した場合などは初診料12円の負担となり、マイナンバーカード保険証を利用した方の費用負担が余計にかかるということはありません。
- Q3 マイナンバーカードは、当初「他人に見せないようにし、大切に保管しましょう」と聞いた気がします。カードを使った便利なサービスがあると聞いていますが、持ち歩いてもいいものなのでしょうか。
- A3 今後、マイナンバーカードを利用する便利なサービスが増えていきます。マイナンバーカードは、持ち歩いて使ってください。持ち歩く時に気を付けていただく点は、銀行のキャッシュカードやクレジットカードなどと同じです。万が一落としたり無くしたりした場合は、24時間365日フリーダイヤルで受け付けておりますので、利用を一時停止してください。なお、落としたカードの方も、パスワードを知らなければ何も使えませんし、ICチップの中を無理やり読み込もうとすればチップが自動的に壊れる仕組みとなっておりますので、悪用することもできません。ご安心ください。

マイナンバーに関するお問い合わせ ☎0120(95)0178 ※平日：9:30～20:00、土日祝：9:30～17:30

※マイナンバーカードの紛失、盗難などによる一時利用停止については、24時間365日受け付けます。

詳細は、デジタル庁HP「よくある質問：健康保険証との一体化に関する質問について」

(<https://www.digital.go.jp/policies/mynumber/faq-insurance-card/>)



問い合わせ デジタル推進課 ☎0920(53)6111

## 「相浦正信コレクション展」終了のお知らせ

対馬博物館で開催中の「相浦正信コレクション展」は1月15日（日）をもって終了します。無料でご覧になれますので、ぜひお越しください。

問い合わせ 対馬博物館 ☎0920(53)5100

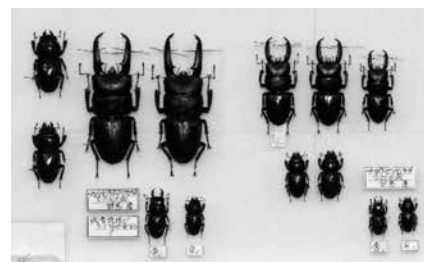

ツシマヒラタとチョウセンヒラタ（展示品より）

## お知らせ

### すてきな愛の贈り物「はたちの献血」

令和5年1月1日から2月28日までの2か月間「はたちの献血」キャンペーンが実施されます。献血は、たくさんの方の善意によって支えられ、一人一人の温かな心が多く尊い命を救っています。

「はたちの献血」キャンペーンでは、はたちの方に限らず、幅広い世代の方に協力をお願いします。なお、対馬市では、例年5月と11月に献血バスによる献血を実施しています。皆様の献血に対する温かなご支援と積極的なご参加をお願いします。



#### 問い合わせ

いきいき健康課 ☎0920(52)4888  
対馬保健所衛生環境課 ☎0920(52)0166

### 「障がい者のお仕事相談会」を実施します

相談無料 予約不要

障がいのある方やそのご家族、または雇用を検討している企業などを対象とした相談会を実施します。

と き		と ころ
1月20日(金)	13:00~17:00	美津島文化会館
2月17日(金)	10:30~15:30	対馬市交流センター
3月14日(火)	10:30~15:30	上対馬行政サービスセンター

問い合わせ 対馬障害者就業・生活支援センター  
☎0920(52)6911  
福祉課 ☎0920(58)1119

### 健康づくり抽選会へのご応募ありがとうございました（国民健康保険からのお知らせ）

12月5日に厳正に抽選させていただきました。当選者の方に賞品を発送しました。なお、抽選会の様子は年内に対馬市CATVにおいて放送を予定しています。



来年度も健康づくり抽選会を予定していますので、特定健診はお早めに受診され、ぜひご応募ください。

問い合わせ いきいき健康課 ☎0920(52)4888

年末年始のごみ収集および対馬クリーンセンターなどへのごみの持ち込みについてお知らせします

#### ○ごみ収集

一斉休止期間

12月30日(金)から1月3日(火)まで

\*各地区ごとの年末最後の収集日、年始最初の収集日はごみ収集カレンダーでご確認ください。



#### ○ごみ持ち込み（開所日時）

	対馬クリーンセンター	中部中継所 北部中継所
12月23日 金	9:00~17:00	9:00~17:00
12月24日 土	9:00~16:00	休
12月25日 日	9:00~16:00	休
12月26日 月	9:00~17:00	9:00~17:00
12月27日 火	9:00~17:00	9:00~17:00
12月28日 水	9:00~17:00	9:00~17:00
12月29日 木	9:00~16:00	9:00~16:00
12月30日 金	休	休
12月31日 土	休	休
1月1日 日	休	休
1月2日 月	休	休
1月3日 火	休	休
1月4日 水	9:00~17:00	9:00~17:00

問い合わせ 環境政策課 ☎0920(53)6111  
対馬クリーンセンター  
☎0920(52)3001

## イベント

### 万葉の和琴ワークショップを開催します

~みんなでミニ和琴を作成して

音だしにチャレンジ!~

要申込 参加無料

と き 令和5年2月26日(日)  
10:00~16:00

と ころ 対馬博物館体験学習室

内 容 ミニ和琴をつくってみよう!

申込人数 先着10組または定員が30人に達し次第締め切ります。

申込期限 令和5年1月31日(火)

申込方法 右記のQRコードか下記に電話でお申し込みください。



問い合わせ 生涯学習課 ☎0920(88)2004







## 日本と朝鮮半島の交流の原点

## 「越高遺跡」

越高遺跡（上県町越高）は、約7,100年～6,400年前の縄文時代の遺跡で、1976年から断続的に計8回の発掘調査が行われてきました。海岸沿いの崖や、前面の浜の地下から、多数の土器や石器、黒曜石などが発見されました。越高遺跡から出土した土器は、朝鮮半島南海岸沿いの遺跡で発見されるものと同じ文様が施されたものが多数を占めており、対馬の土で作られたとされるものがあります。

さらに、2017年の調査では、朝鮮半島の形式と同じく長方形の石で四角く囲った炉が見つかりました。これらのことから、約7,000年前の越高遺跡周辺にはすでに人々が生活しており、朝鮮半島から渡ってきた人たちが火を起し、対馬にいた縄文人たちと友好な関係を築いて生活していたと考えられます。また、調査の結果、黒曜石は佐賀県伊万里市の腰岳などを中心とした九州北西部から持ち込まれたものであったことから、朝鮮半島だけでなく九州の縄文文化圏の人々との交流を行っていたことがわかります。

縄文時代の越高に暮らしていた人々の生活は、その後長く続く日韓交流の原点と言えるかもしれません。



発見された石組みみ炉

今回は、対馬国の拠点集落と考えられる「三根遺跡」を紹介します。

## あんにょん！韓国語

問い合わせ

文化交流課

☎0920(53)6111

なにどし  
＜何年ですか＞

みなさん、こんにちは！もうすぐ令和4年も終わり令和5年を迎えます。今年は寅年でしたが、来年は何年になるのかご存じでしょうか。今回は韓国の十二支についてお話しします！

韓国でも日本と同じく十二支があり、年末年始になると「来年は何年ですか」とよく聞かれます。十二支は、子・丑・寅・卯・辰・巳・午・未・申・酉・戌・亥の順になり順番の由来は、最もよく活動する時間帯を基準に決めたものだそうです。ですから来年は卯年になりますね！ちなみに順番は日本と一緒にもの、亥を意味する“イノシシ”が韓国では“ブタ”を指す違いがあります。

また人に対しても「何年ですか」と生まれた年の十二支を聞きます。韓国では「무슨 띠세요?」と言い、ここでの“띠”は十二支を意味します。ですから「～띠입니다」と答えれば完璧！最後に韓国での十二支の動物を紹介しますのでぜひ使ってみてください。

今月は韓国の文化をコラム形式で紹介합니다。



対馬市国際交流員

안·소민

安 昭 玟

子	丑	寅	卯	辰	巳
쥐 (チュイ)	소 (ソ)	호랑이 (ホランイ)	토끼 (トキ)	용 (ヨン)	뱀 (ペム)
午	未	申	酉	戌	亥
말 (マル)	양 (ヤン)	원숭이 (ウォンスンイ)	닭 (タッ)	개 (ケ)	돼지 (トエジ)



問い合わせ 地域づくり課 ☎0920(53)6111

対馬市島おこし協働隊facebookページ↑

## コミュニティ支援中部担当 小川 香織 隊員の活動を紹介します

今回は「中対馬未来づくりアクションプラン」の事業の一つであるスイーツ開発について紹介します。中対馬振興部では、中対馬の観光業活性化の一環として、豊玉在住の女性方を中心に中対馬の特産品を使ったご当地スイーツ開発に取り組んでいます。対馬の伝統的な保存食でもある「せん」を、もっと多くの方に知って欲しいとの思いもあり「せんのかりんとう」を開発することとしました。そこで、このスイーツをさらに多くの方に広めるため、お土産品として販売できないかと考え「せんだんごの粉」と「せんちまき、せんだんごのかりんとうのレシピ」をセットにして販売することを目指しています。今はまだ試作段階ですが、完成に向け日々奮闘中です！



## たすけあい通信

Vol.62

問い合わせ 対馬市社会福祉協議会 ☎0920(58)1432  
 対馬市地域包括ケア推進課 ☎0920(53)6111

### 佐須奈地区住民ニーズ調査を実施しました

今回は、上県町住民支え合い推進会議（第2層上県町協議体会議）で行った、ニーズ調査についてお伝えします。佐須奈校区では、令和元年度に高齢者（65歳以上の一人暮らし世帯、夫婦のみの世帯、親と子のみの世帯）と障がいがある方を対象にした、生活環境などについての調査を実施しました。

今年度は、新たな課題の把握や前回の調査で困りごととして多く声があがっていた、医療機関受診時や買い物時の移動、交通手段について実態を把握し、今後の取り組みを検討する目的で、校区の委員と生活支援コーディネーターで訪問し、調査を実施しました。

11月に調査票の回収を終え、現在集計を行っています。この結果をもとに住民の困りごとを地域で共有し、助け合いの活動を計画していきたいと考えています。市民の皆様のおかげがあつての活動となりますので、これからもご協力をよろしくお願いします。

第2層生活支援コーディネーター 阿比留



委員のみなさんも加わって調査準備



調査にご協力お願いします！



困りごとを直接お伺いしました



## 年金相談・お手続きの際は、年金出張相談をご活用ください！

対馬市には年金事務所がないため、長崎北年金事務所の職員が月に2回程度対馬に出張して相談対応しています。

出張相談日は毎月広報つしまの年金コーナーで翌月の会場と日程をお知らせしています。

相談を希望される方は出張相談日をご確認のうえ、希望日の前週金曜日までに長崎北年金事務所「☎095(861)1387」にお申し込みください。

※電話がつながりましたら、自動音声システムの案内がながれますので、最初に「1」を選択して次に「2」を選択してください。

お申し込みの際には、基礎年金番号のわかるもの（年金手帳や年金証書など）が必要になりますのでご準備ください。



### 長崎北年金事務所の出張年金相談

- と き 1月25日(水) 13:30~17:00  
ところ 美津島行政サービスセンター別館会議室
- と き 1月26日(木) 9:00~16:00  
ところ 市役所蔵原庁舎別館会議室

- ★年金相談は予約制です。相談時間枠には限りがありますので、お客様のご希望に添えない場合もございます。
- ★予約受付期限 1月20日(金)まで
- ★予約先 ☎095(861)1387

## 要チェック! 消費者トラブルに巻き込まれる前に 対馬市消費生活相談所だより

問い合わせ  
対馬市消費生活相談所 ☎0920(52)8322  
長崎県消費生活センター ☎095(824)0999

### 模倣品に関するトラブルにご注意! ~令和4年10月から水際取締りが強化されました~

令和4年10月1日に改正商標法、意匠法、関税法が施行され、海外の事業者から日本に模倣品（商標権または意匠権を侵害するもの）が送付された場合は、個人使用の場合でも、税関で没収の対象となりました。

#### 令和4年9月30日まで

もし「模倣品」であっても  
個人使用目的なら受取可能



- 個人使用目的の模倣品（商標権または意匠権を侵害するもの）は、税関による没収の対象外。
- 海外から送付された商品が、税関で商標権または意匠権を侵害する疑いがあると判断された場合、消費者に認定手続開始通知書が送付される。
- 個人使用目的であると主張し、それが税関に認められれば、輸入が許可され、商品を受け取ることができる。



#### 令和4年10月1日から

「模倣品」であれば  
個人使用目的でも受け取れない!



- 個人使用目的であっても、海外事業者から郵送などにより送付される模倣品は税関による没収の対象に。
- 海外から送付された商品が、税関で商標権または意匠権を侵害する疑いがあると判断された場合、消費者に認定手続開始通知書が送付される。
- 個人使用目的であると主張しても、その商品が海外の事業者から購入したものであれば、税関に没収され、受け取ることができない。

模倣品のトラブルに遭った時は、対馬市消費生活相談所に相談してください。また、海外事業者とのトラブルについては、国民生活センター越境消費者センター（CCJ）でも相談を受け付けています。





# みんなで取り組もうSDGs

問い合わせ  
SDGs推進室  
☎0920(53)6111

## 持続可能な未来を灯す

### ～博多大丸とSDGs推進連携協定を締結～

11月12日、大丸福岡天神店エルガーラ・パサージュ広場におきまして、株式会社博多大丸と「SDGs推進に関する包括連携協定」を締結しました。対馬市は同社と連携しながらSDGsの達成に向けて取り組むことで「くらしの“あたらしい”幸せ」の創造に努めます。

具体的な動き出しとして、毎年恒例のパサージュ広場におけるクリスマスツリーをシンボルに連携。「White bless Christmas～冬のウミテラシが願うクリスマス～」と題し、ヒトツバタゴの白い花をモチーフに、対馬に漂着した白色系の海洋プラスチックごみ（発泡スチロールなど）が装飾に用いられました。冬に花咲く幻のウミテラシが、持続可能な未来を灯し続けます。ツリー点灯は12月25日まで。対馬の海洋プラスチックごみの現状を伝えるパネルや九州産業大学造形短期大学の学生有志による海洋プラごみアートも展示されています。



持続可能な未来を灯す大丸のクリスマスツリー。約300個のクリアボールの中には対馬の海岸に漂着した発泡スチロールが封入されています。



つしま図書館  
☎0920(52)3900

### 1月の休館日

■休館日

日	月	火	水	木	金	土
1	2	3	4	5	6	7
8	9	10	11	12	13	14
15	16	17	18	19	20	21
22	23	24	25	26	27	28
29	30	31				

### 年末年始休館について

図書館は令和4年12月28日から令和5年1月4日まで年末年始休館となります。期間中は返却ボックスも利用できませんのでご注意ください。

新刊

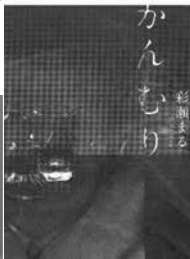

一般書

かんむり  
(幻冬舎)

彩瀬 まる/著

元同級生の二人は夫婦となって子どもも授かった。時にはぶつかりながらも同じ方向を見ていると思っていたが…。試行錯誤しながら日々を紡いでいく、ある夫婦の物語。

新刊



児童書

新・日本懐かし自販機大全  
(辰巳出版)

魚谷 祐介/著

昭和生まれの「懐かし自販機」の魅力徹底解説！奇跡の復活機や昭和の味わいをリアルに体験できる新たな自販機スポットなど「懐かし自販機」の今を巡る一冊です。

新刊



あかいてぶくろ  
(小峰書店)

林木林/著  
岡田 千晶/絵

女の子の手をいつも温めている赤い毛糸の手袋。ある日、女の子は森で手袋の片方を落としてしまいます。手袋と女の子と森の動物たちがおりなす心温まるお話です。

新刊



さかなクンのギョギョッとサカナ★スター図鑑  
(講談社)

さかなクン/著

人気番組が待望の書籍化！番組で人気だった魚たちを更に深掘りして紹介。おなじみのホワイトボードでの解説からお料理の紹介まで魚の魅力を存分に味わえる一冊です。



# 情報BOX

じょうほうぼくす

## お知らせ

事業承継に悩む中小企業・小規模事業者の 相談無料  
様々な課題の解決に向けて支援します 秘密厳守

長崎県事業承継・引継ぎ支援センターは、あらゆる事業承継についてワンストップで相談できる公的な支援機関です。

### ●事業内容

- 事業承継支援（親族・従業員・第三者）に関するご相談
- 事業承継診断
- 事業承継計画作成支援
- M&Aマッチング支援
- 経営者保証解除に関する相談・専門家による支援など

### ●問い合わせ（相談窓口）

長崎県事業承継・引継ぎ支援センター

☎095(895)7080

受付時間：平日9:00～17:00

※年末年始、祝日除く

## 募集

「第40回国民文化祭、第25回全国障害者芸術・文化祭」の統一名称(愛称)・キャッチフレーズを募集します

令和7年度に長崎県で開催される「第40回国民文化祭、第25回全国障害者芸術・文化祭」の気運を高めるため、広く県民に愛され、本県の魅力を県内外に発信できるような親しみやすい「統一名称(愛称)」と「キャッチフレーズ」を募集します。みなさんのご応募をお待ちしております。詳しくは県ホームページをご覧ください。

国民文化祭 長崎 検索

### ●募集期限 令和5年1月31日(火)

### ●問い合わせ

長崎県実行委員会事務局

(県の文化振興・世界遺産課内)

☎095(895)2765



国民文化祭ページ  
(県ホームページ)

## 相談会

ハローワークin 上対馬

相談無料

ハローワークが再就職のお手伝い!!

- とき 令和5年1月17日(火)・31日(火)  
10:30～15:30
- ところ 上県行政サービスセンター
- 問い合わせ

ハローワークつしま

職業紹介部門

☎0920(52)8609



## 交通安全協会へのご理解・ご協力を!

交通安全協会は、地域から交通事故をなくし、明るい社会を作り上げるために組織された団体です。毎年、入学児童にランドセルカバー及び反射材を、幼稚園児や保育園児には、信号ワッペンを贈呈するとともに、通学時の街頭指導など交通事故防止の活動を行っています。

運転免許証取得者の  
任意のご加入をお願い  
します。



### 問い合わせ

(一社)対馬地区交通安全協会 ☎0920(52)5541

対馬北地区交通安全協会 ☎0920(84)2905

令和4年度 男女共同参画週間  
キャッチフレーズ

「あなたらしい」を築く、  
「あたらしい」社会へ

対馬市男女共同参画推進懇話会

## ヤマネコ目撃情報募集中

皆さんからの目撃情報をもとに、ツシマヤマネコの交通事故対策に取り組んでいます。

対馬野生生物保護センター  
(ヤマネコセンター)

「はよ、ここ 鳴らせ 鳴らせ!」

0920-84-5577 ※24時間対応

耳の後ろに  
白い斑点があります。





**福岡にお越しの際は「つしまチカラサポートショップ」をご利用ください!**

対馬市福岡事務所では対馬の観光パンフレットを置いているお店や、対馬産物の販売や食材として使っているお店を「つしまチカラサポートショップ」として認定し、対馬の魅力発信にご協力いただいています。詳しくは、右上、対馬市福岡事務所レポートで検索!

<p><b>博多区</b></p> <p>対馬市のアンテナショップ <b>よりあい処つしま</b> 福岡市博多区築港本町1-1 ◆営業時間/午前10:00-18:00 ランチ11:00-14:00(L0211:15) ◆定休日/月曜日 ◆TEL/1階 092-292-9018 2階 092-292-9009</p>	<p><b>中央区</b></p> <p>新鮮魚を使った、博多料理の店 <b>磯きよし天神店</b> 福岡市中央区天神1-9-23 エスオーモアテナジ1F ◆営業時間/17:00-23:00 (料率L022:15) (ドリンクL022:30) ◆定休日/日曜(祝日の場合は月曜) ◆TEL/092-724-6302</p>	<p><b>中央区</b></p> <p>京料理の技で対馬の食材を 美味しく提供 <b>小料理 新宅</b> 福岡市中央区香吉2丁目4-14 *博多予多文2F ◆営業時間/18:00-24:00 (L023:00) ◆定休日/不定休 ◆TEL/092-724-3283</p>	<p><b>早良区</b></p> <p>海鮮中心の完全個室居酒屋 <b>酒蔵屋 たくせん</b> 福岡市早良区自衛隊1丁目4-8 7F ◆営業時間/17:30-L0 23:30 ◆定休日/不定休 ◆TEL/092-846-7377</p>
<p><b>博多区</b></p> <p>九州産の食材の魚介居酒屋 <b>磯きよし下川端店</b> 福岡市博多区下川端1-333 ◆営業時間/17:00-23:00 (料率L022:15) (ドリンクL022:30) ◆定休日/日曜(祝日の場合は月曜) ◆TEL/092-281-6780</p>	<p><b>中央区</b></p> <p>新博多料理をどうぞ <b>磯きよからず</b> 福岡市中央区香吉2丁目11-23 ◆営業時間/17:00-23:00 (料率L022:15) (ドリンクL022:30) ◆定休日/日曜(祝日の場合は月曜) ◆TEL/092-523-1068</p>	<p><b>中央区</b></p> <p>子どもから大人まで大歓迎 <b>hair double</b> 福岡市中央区香吉2丁目4-18-1F ◆営業時間/10:00-20:00 ◆TEL/092-731-3104</p>	<p><b>早良区</b></p> <p>二代目シェフが腕を振るう イタリア料理 <b>カサーレ</b> 福岡市早良区西新1丁目1-18 ◆営業時間/12:00-14:30 (L013:30) 18:00-22:30 (L021:30) ◆定休日/水曜 ◆TEL/092-843-9395</p>
<p><b>博多区</b></p> <p>対馬をはじめ九州の郷土料理と 石巻を揃えます <b>九州郷土料理 わらび</b> 福岡市博多区博多駅前2-7-3 ◆営業時間/ 月-金 16:00-23:00 (料率L0 22:00+ドリンクL0 22:30) 土・日 16:00-22:00 (料率L0 21:00+ドリンクL0 21:30) ◆TEL/092-481-1285</p>	<p><b>中央区</b></p> <p>対馬産あなごのこだわり料理 <b>旬魚季菜 風</b> 福岡市中央区香吉1丁目1-10 ◆営業時間/17:30-22:00 (L021:00) ◆定休日/日曜・祝日 ◆TEL/092-741-5108</p>	<p><b>中央区</b></p> <p>香椎に近い「対州そば」を自家 製し、香り高いそばを提供 <b>石挽き手打ち蕎麦 地酒 水宿路</b> 福岡市中央区香吉1丁目10-13 ◆営業時間/11:30-14:30 (L014:00) 17:00-21:30 (昼休み8:20:30-L0 21:00) ◆定休日/日曜 ◆TEL/092-712-8253</p>	<p><b>東区</b></p> <p>あなたのわがまかなえます <b>ケーキハウス・アン 香椎店</b> 福岡市東区香椎1丁目22-5 ◆営業時間/10:00-19:00 ◆定休日/水曜 ◆TEL/092-672-0308</p>
<p><b>問い合わせ先</b> 対馬市福岡事務所 〒812-0021 福岡市博多区築港本町1-1 TEL:092-292-7030 E-mail: tsushima.f@hop.ocn.ne.jp 観光・物産情報もお尋ねください。</p>	<p><b>南区</b></p> <p>対馬の郷土料理を多数揃えます <b>郷土料理 つしま亭</b> 福岡市南区大橋2丁目15-5 ◆営業時間/11:30-14:00 (L013:00) 17:00-23:00 (L022:00) ◆定休日/日曜 ◆TEL/092-511-9854</p>	<p><b>福岡市</b></p> <p>あなたのわがまかなえます <b>ケーキハウス・アン 福津店</b> 福岡市東区光陽台4丁目1-7 ◆営業時間/10:00-19:00 ◆定休日/水曜 ◆TEL/0940-43-3356</p>	<p><b>東区</b></p> <p>対馬の産物たっぷり揃えます <b>博多たこ焼き〇〇屋</b> 福岡市東区松島台2丁目6-1 ◆営業時間/平日11:00-19:00 土曜11:00-16:00 ◆定休日/日曜 ◆TEL/080-9256-7505</p>

レポート  
スタッフ  
木寺  
永留  
齋藤  
高倉  
つしま

**学校給食からこんにちは!!**



毎月19日は、  
食育・地産地消の日

**メニュー 対馬産あじフライ**

**材料(5人分)目安**

- あじ(40g).....5切れ
- 小麦粉.....10g
- 片栗粉.....10g
- 鶏卵.....適量
- 水.....適量
- パン粉.....20g
- 揚げ油.....適量

**作り方**

- ①小麦粉と片栗粉をあわせておく。
- ②卵を溶き水を少し加える。
- ③あじに粉、卵、パン粉をつけて、油で揚げる。

この日は、地場産物使用推進週間の取組として「まるごと長崎県給食」として提供をしました。



給食では大きめの揃ったものが手に入りますが、スーパーの冷凍コーナーにある規格外品はお手頃な価格で、超簡単に調理できます。

**対馬んうまい品給食について**

先月号でお知らせしました、対馬んうまい品給食の様子です。「お助け揚げ」「せん団子の黒蜜かけ」ともに全小中学校に好評のようでした。

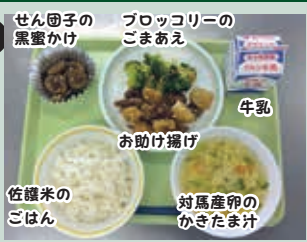

**1人分の栄養価**

エネルギー...142kcal  
たんぱく質...9.4g  
食塩相当量...0.8g





人口・世帯数		市全体	
男		13,970人	
女		14,319人	
合計		28,289人	
世帯数		14,646世帯	

**交通事故情報** 安全運転で、事故のない対馬を目指しましょう!! (累計)

区分		南署管内	北署管内	市全体
発生件数	本年(前年比)	15 (-8)	0 (-2)	15 (-10)
死者数	本年(前年比)	1 (0)	0 (0)	1 (0)
負傷者数	本年(前年比)	20 (-9)	0 (-3)	20 (-12)

**海の事故情報** ※「死者」には、行方不明者を含みます。(累計)

区分		対馬海上保安部管内	比田勝海上保安署管内	全体
発生数 (前年比)	船舶[隻]	6 (-3)	5 (+3)	11 (0)
	人身[人]	12 (+6)	2 (-3)	13 (+3)
	死者[人]	4 (+3)	0 (-1)	4 (+2)

11月中の異動

転入	41人
転出	40人
出生	9人
死亡	38人

**火災発生情報**

発生件数	
本年(前年比)	16 (-1)

お出かけはマスク戸締り火の用心



おくやみ

(10月21日～11月20日受付分)

住所	氏名	(年齢)	住所	氏名	(年齢)	住所	氏名	(年齢)
西泊	修行 利幸	(82歳)	三根上	松村富士美	(88歳)	曲	矢口 順子	(90歳)
比田勝	修行 哲玄	(80歳)	嵯峨	中屋 一	(90歳)	曲	梅野 政文	(83歳)
浜久須	武田 芳雄	(90歳)	唐洲	阿比留浅子	(94歳)	棧原	浪花 梅子	(89歳)
玖須	玖須 義人	(71歳)	銘	佐伯 正子	(82歳)	日吉	柴田喜八郎	(85歳)
琴	米田 豊子	(98歳)	大浜	瀬川 忠昭	(84歳)	白子	城崎ツルコ	(87歳)
琴	中岡アヤ子	(76歳)	根緒	日高 数一	(87歳)	豆酸中町	梶木 千代	(89歳)
琴	浦瀬 理恵	(53歳)	洲藻	波多 和義	(61歳)	豆酸中町	本石千恵子	(84歳)
一重	山下 清治	(86歳)	屋ヶ浦	川淵ナルエ	(90歳)	床谷	和田 満治	(93歳)
友谷	福島 笑子	(104歳)	竹敷	藤島 廣光	(91歳)	久根田舎	横松 藤野	(88歳)
瀬田二区	坂田 全宥	(102歳)	大船越本町	大部トシ子	(100歳)			
瀬田二区	阿比留功寛	(43歳)	小船越	小田 温子	(90歳)			

ご冥福をお祈りします



(敬称略)

※このコーナーは、届出の際戸籍窓口で承諾のあった方のみ掲載しております。

税務課夜間・休日窓口

問い合わせ  
税務課 ☎0920(53)6111

夜間窓口

(税務課・各振興部・各行政サービスセンター)  
12月26日(月)・27日(火)20:00まで  
※夜間窓口は、毎月末の2日間を予定しています。

休日窓口

(税務課)  
1月8日(日)11:00～15:00まで  
※休日窓口は、毎月第2日曜日を予定しています。

12月27日は、国民健康保険税・市県民税・固定資産税 第7期の納期限です。

# 1月の特別診療案内

特別診療のうち、長崎大学・国立病院長崎医療センターなど応援につきましては、飛行機の欠航や予定変更により診療を中止・変更することがありますので、事前に確認くださいますようお願いいたします。



## + 長崎県対馬病院

☎0920(54)7111

診療科目	診療日	診療科目	診療日
☆脳神経内科 (大塚寛朗)	4・17・18	☆腫瘍科 (倉敷成人病センター)	16・30
☆脳神経内科 (長崎大学病院)	18	☆リウマチ外来 (長崎医療センター)	27
☆循環器科 (山口圭祐)	5・6・10・11・12・13・17・18 19・20・24・25・26・27・31	☆肝臓外来 (長崎大学病院)	20
☆皮膚科 (長崎大学病院)	5・6・19・20	眼 科 (九州大学病院)	4・18
☆皮膚科 (九州大学病院)	11・25	耳鼻咽喉科 (福岡大学病院)	4・5・11・12・18・19・25・26
糖尿病外来 (福岡大学病院)	16	耳鼻咽喉科 (長崎大学病院)	10・16・17・23・24・30・31
泌尿器科 (九州大学病院)	5・12・19・26	乳腺外来 (永尾修二)	5・12・16・19・23・26・30
☆泌尿器科 (原三信病院)	20	☆血液内科 (儀正幸)	5・12・19・26
☆脊椎外来 (福岡山王病院)	10・17・24・31	もの忘れ外来・相談 (家族のみでも可) (大塚寛朗・八坂貴宏)	4・11・18・25
☆腫瘍科 (長崎大学病院)	5・19	◆新型コロナウイルスの影響により、中止になる場合がございます。 ☆予約制となります(受診歴がない希望の患者様は、総合外来を受診し相談ください)。	

## + 長崎県上対馬病院

☎0920(86)4321

診療科目	診療日
眼 科	4・11・18・25
耳鼻咽喉科	10・24
整形外科	10・17・24・31
泌尿器科	5・19
循環器内科	20
神経内科	11
精神科	10・11
外 科	5・12・19・26
小 児 科	10・17・24・31
産 婦 人 科	5・12・19・26

## 無料法律相談日程のご案内

対馬市社会福祉協議会では、法律に関する相談会を開催しています。料金は無料です。

と き	と ころ / 担 当
1月12日 (木)	豊玉町福祉センター 法テラス対馬法律事務所
1月19日 (木)	13:00 ~ 16:00 対馬市総合福祉保健センター(美津島) 対馬ひまわり基金法律事務所
1月26日 (木)	上対馬町地域福祉センター 法テラス対馬法律事務所

※法律相談を希望される方は、必ず事前(前日の16:00まで)に予約をお願いします。

プライバシー・相談内容・秘密は固く守られますので、安心してご相談ください。

問い合わせ(予約先)

対馬市社会福祉協議会  
☎0920(58)1432

ネットで  
の予約は  
こちら→





12月 生まれ

今月お誕生日を迎える子どもたちを紹介します!!

# お誕生日おめでとう

毎月たくさんの応募をいただいています。下記問い合わせ先へお誕生日の前月25日までに応募ください。(先着順ですが初めての方を優先します)

### ご注意ください

- 申し込み多数の場合は、先着順(初めての方優先)とさせていただきます。あらかじめご了承ください。
- できるだけ頭や体(胸より上)が切れていない写真をご用意ください。
- メッセージは50文字程度で考えください。



帆高1歳の誕生日おめでとう♪いつもニコニコの笑顔に毎日癒されています★これからも元気いっぱいいすくすく育てね♡パパ・ママより♡

おだ ほどか  
**小田 帆高くん**  
12/9生まれ(1歳)豊玉町



1歳のお誕生日おめでとう♡表情豊かでとても可愛い立帆♡これからますます元気が大きくなってね♪パパとママは立帆のこと大好きだよ♡♡

くわはら りつほ  
**桑原 立帆ちゃん**  
12/22生まれ(1歳)峰町



ふうかちゃん3歳のお誕生日おめでとう♡いつも元気いっばいの笑顔に家族みんないやされていますよ♡素敵な女の子になってくださいね♡♡♡

いとせ ふつか  
**糸瀬 楓花ちゃん**  
12/9生まれ(3歳)上県町

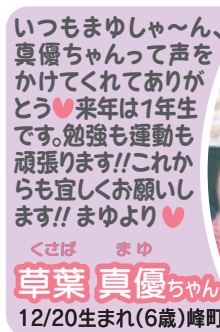

いつもまゆしゃ〜ん、真優ちゃんって声をかけてくれてありがとう♡来年は1年生です。勉強も運動も頑張ります!!これからも宜しくお願いします!! まゆより♡

くさば まゆ  
**草葉 真優ちゃん**  
12/20生まれ(6歳)峰町

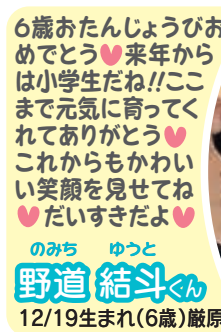

6歳おたんじょうびおめでとう♡来年からは小学生だね!!ここまで元気に育ってくれてありがとう♡これからもかわいい笑顔を見せてね♡だいすきだよ♡

のみち ゆつと  
**野道 結斗くん**  
12/19生まれ(6歳)厳原町

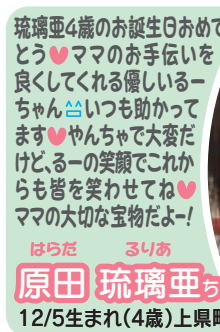

琉璃亜4歳のお誕生日おめでとう♡ママのお手依いを良くしてくれる優しいちゃん♡いつも助かってます♡やんちゃで大変だけど、るーの笑顔でこれからも皆を笑わせてね♡ママの大切な宝物だよ!

はらだ るりあ  
**原田 琉璃亜ちゃん**  
12/5生まれ(4歳)上県町



## 市制施行20周年記念事業のロゴマークを募集します

令和6年3月に市制施行20周年を迎えるにあたり、PRなどに活用するロゴマークを募集します。

- 募集期限** 令和5年2月24日(金) 17:00
- 応募資格** 対馬市に在住の方、対馬市に関わりのある方
- 応募方法** 応募用紙を記入の上、持参・郵送・Mailのいずれかの方法で応募してください。  
※応募用紙は対馬市ホームページからダウンロードできます。
- 応募点数** 1人につき2点まで
- その他** ロゴマークの条件や応募上の注意事項などを募集要項に記載しています。  
詳しくは、対馬市ホームページをご確認ください。

問い合わせ 総務課 ☎0920(53)6111  
(応募先) 〒817-8510 厳原町国分1441 Mail:tsushima@city-tsushima.jp



**募集**

お誕生日おめでとう・地域行事などの取材を募集しています。

●問い合わせ・応募先  
広報業務受託業者「株式会社厳原印刷所 広報担当」まで  
〒817-0012 対馬市厳原町日吉301 ☎0920(52)0665  
Mail: izuin21-r@apricot.ocn.ne.jp



この用紙は地球環境保護のため再生紙を利用しています。

発行 対馬市 〒817-8510 長崎県対馬市厳原町国分1441  
☎0920(53)6111 Fax 0920(53)6112  
Mail: tsushima@city-tsushima.jp  
HP http://www.city-tsushima.nagasaki.jp